

2021년 하반기

# 건설공사 표준시장단가 적용 공종 및 단가

2021. 5.



국토교통부

국 토 교 통 부



KICT

한국건설기술연구원

# □ 목 차 □

**제1장 총칙**

**제2장 토목공사 표준시장단가**

**제3장 건축공사 표준시장단가**

**제4장 기계설비공사 표준시장단가**

**제5장 표준시장단가 적용시 간접공사비 등 산정 참고자료**

**※ 참고자료**

- 건설기술진흥업무 운영규정 (국토교통부 훈령)
- 예정가격작성기준 (계약예규)

## 제1장 총칙

# 제1장 총칙

## 1-1 목적

「국가를당사자로하는계약에관한법률시행령」 제9조제1항 및 「예정가격작성 기준(기획재정부 계약예규)」 제38조제4항, 「건설기술진흥업무 운영규정 (국토교통부 훈령)」 제5편 표준시장단가및표준품셈 제88조제4항에 의하여 표준시장단가 적용대상 공종 및 단가에 관한 기준을 제공하는 데 있다.

## 1-2 적용범위

국가, 지방자치단체, 공기업·준정부기관, 기타공공기관 및 위 기관의 감독과 승인을 요하는 기관에서 시행하는 건설공사의 예정가격 작성을 위한 기초자료로 활용한다.

## 1-3 적용방법

- (1) 건설공사의 예정가격을 작성함에 있어서 표준시장단가는 본 자료집을 적용한다.
- (2) 본 표준시장단가 단가집에 제시된 표준시장단가는 건설공사의 대표적이고 보편적인 공종을 기준한 것으로, 제시된 공종의 단가정의 등이 현장여건 및 작업조건 등과 일치하지 않는 경우에는 (3)에 의해 할증을 하거나 별도의 단가를 산출하여 적용할 수 있다.
- (3) 시공규모 또는 현장조건 및 작업조건 등에 따라 표준시장단가의 할증이 필요한 경우 세부공종별 표준시장단가에 노무비율을 곱하여 산정한 노무비에 다음 각호의 할증을 적용하고, 기타 할증이 필요한 경우는 표준품셈 “제1장 적용기준” 중 “1-16 품의 할증”을 따른다.
  - ① 근로시간을 벗어난 시간외, 야간 및 휴일의 근무가 불가피한 경우에는 근로기준법 제50조, 제56조, 유해 위험작업인 경우 산업안전보건법 제46조에 정하는 바에 따라 노무비를 할증
  - ② 근작전 지구내에서 작업능률에 현저한 저하를 가져올 때는 노무비를 20%까지 할증

- ③ 도서지구(본토에서 인력동원과견시), 공항(김포, 김해, 제주공항 등에서 1일비행기 이착륙횟수 20회 이상) 및 도로개설이 불가능한 산악지역에서는 노무비를 50%까지 할증
- ④ PERT/CPM공정계획에 의한 공기산출결과 정상작업(정상공기)으로는 불가능하여 야간작업을 할 경우나 공사성질상 부득이 야간작업을 하여야 할 경우에는 노무비를 25%까지 할증
- ⑤ 다음의 지세별 구분에 따라 노무비를 할증

지세구분	할증율
야산지	25%
변화가	2차선도로 30%
	4차선도로 25%
	6차선도로 20%
주택가	15%

※ 지세구분 내역표

지구		평탄지	야산지	산악지
지형		평지 또는 보통 야산으로 교통이 편리한 곳	험한 야산지대 및 수목이 우거진 보통 산악지대로서 교통이 불편한 곳	산림이 우거진 험준한 산악지대로서 교통이 극히 불편한 곳
지세		평지 또는 보통 야산	험한 야산 또는 보통 산악	험한 산악
높이	해발	100m 미만	300m 미만	400m 미만
기준	표고	50m 미만	150m 미만	200m 미만
통행조건	도로구배통행	대소로(유)완만양호	대로(무)완급불편	대소로(무)극급극히불량
자연환경	지세수목기상	양호소수 또는 소목보통	불편보통 또는 약간울창불편	불량울창불편
기타조건	교통편숙소통신인력동원	차도에서 500m 이내편리 " "	차도에서 1km이내불편 " "	차도에서 1km이상극히불편불가 "

⑥ 다음의 고소작업에 따라 노무비를 할증

구분	높이	할증율
비계틀 불사용	5m미만	0%
	5~10m	20%증
	10~15m	30%증
	15~20m	40%증
	20~30m	50%증
	30~40m	60%증
	40~50m	70%증
	50~60m	80%증
	60m이상	매 10m 증가마다 10%씩 증
비계틀 사용	10m이상	10%증
	20m이상	20%증
	30m이상	30%증
	50m이상	40%증
	70m이상	매 10m 증가마다 10%씩 증

⑦ 지하 4m이하 작업의 경우 노무비의 10%할증

- (4) 본 표준시장단가 단가집에 제시된 동일 공종의 다른 규격에 대하여 표준품셈 등 타 기준으로 단가를 산정할 경우에는 표준시장단가와 표준품셈 등에 의해 산출된 단가가 상호 모순되지 않도록 예정가격을 결정하여야 한다.
- (5) 본 표준시장단가는 개별 공종별 단가정의에 별도의 언급이 없는 한 재료비, 직접노무비, 직접공사경비 등이 포함된 것을 원칙으로 한다.
- 이와 관련, 산업안전보건관리비 등 간접공사비(제경비) 산출을 위한 요율을 적용하는 기초금액 산정에 있어 표준시장단가 공종별 단가에 포함된 비목이 누락없이 반영될 수 있도록 하여야 한다.
- (6) 개별 공종별 단가정의에 별도의 언급이 없는 한 재료비에는 재료의 할증분이 포함된 것을 원칙으로 한다.

## 제2장 토목공사 표준시장단가

A. 공통공사 .....	1
C. 지반개량공사 .....	11
D. 토공사 .....	17
E. 현장타설 콘크리트공사 .....	43
F. 프리캐스트 콘크리트공사 .....	51
G. 관공사 .....	56
H. 배수공사 .....	67
I. 강구조공사 .....	69
J. 말뚝공사 .....	72
K. 교량공사 .....	75
L. 도로 및 포장공사 .....	79
N. 터널공사 .....	138
O. 하천 및 항만공사 .....	139
Q. 기타공사(1) .....	141
R. 기타공사(2) .....	142

## 대분류 A 공통 공사

### ■ AA12\* 흙쌓기 및 헐기

공종코드	공종명칭	규격	단위	단가	노무비율
AA120.10000	흙쌓기 및 헐기	-	m <sup>3</sup>	1,610	26%

#### 【단가정의】

- ① 이 단가는 가설도로 축조를 위한 흙쌓기 및 헐기비용을 포함한다.
- ② 흙의 다짐 및 운반비용은 제외한다.

### ■ AA12\* 방진망

공종코드	공종명칭	규격	단위	단가	노무비율
AD130.01000	방진망 설치 및 해체	-	m <sup>2</sup>	3,767	95%

#### 【단가정의】

- ① 가설울타리 및 가설방음벽 상부에 방진망의 설치 및 해체 작업을 기준한 것이다.
- ② 설치틀은 기존 가시설을 활용하며, 그물망 설치/해체를 포함한다.
- ③ 소모재료비(철선)는 포함하며, 방진망 재료비는 제외되어 있다.

### ■ AA21\* P.P마대 쌓기 및 헐기

공종코드	공종명칭	규격	단위	단가	노무비율
AA210.90000	P.P마대 쌓기 및 헐기	45×70cm	m <sup>2</sup>	45,826	90%

#### 【단가정의】

- ① 이 단가는 흙을 기준으로 한 것이며, P.P(Poly Propylene)마대의 제작 및 쌓기, 헐기에 소요되는 비용을 포함한다.
- ② 조수 및 유수의 영향이 있는 곳에서는 이 단가를 적용하지 아니한다.



■ AA22\* 가도수로 설치

공종코드	공종명칭	규격	단위	단가	노무비율
AA220.20000	가도수로 설치	-	m	1,137	9%

【단가정의】

- ① 이 단가는 도수로 설치전에 임시 도수로의 역할 및 비탈면 유실방지를 위한 비용으로 재료비(P.E필름, T=0.1mm W=1.8m), 설치비 및 철거비를 포함한다.

■ AA22\* 물푸기

공종코드	공종명칭	규격	단위	단가	노무비율
AA220.50000	물푸기	-	hr	6,961	38%

【단가정의】

- ① 이 단가는 물푸기에 소요되는 펌프의 기계경비(연료비, 잡품, 기계손료), 운반비(목도운반), 설치비를 포함한다.
- ② 펌프는 건설용펌프(자흡식, 파이프규격 Ø150mm), 동력은 디젤엔진 (11.19kw)에 기준한다.
- ③ 펌프 운전공 비용은 포함하지 않는다.

■ AA31\* 강관비계

공종코드	공종명칭	규격	단위	단가	노무비율
AA310.01010	강관비계	10m이하, 3개월 이하	m <sup>2</sup>	18,585	72%
AA310.01020	강관비계	10m초과~20m이하, 3개월 이하	m <sup>2</sup>	20,828	75%
AA310.01030	강관비계	20m초과~30m이하, 3개월 이하	m <sup>2</sup>	23,082	78%

【단가정의】

- ① 강관비계의 설치 및 해체작업을 기준한 것이다.
- ② 비계 및 비계발판(이동용 내부계단 포함), 비계주위 수직보호망(그물망)의 설치, 해체 작업을 포함한다.
- ③ 강관비계(발판/내부계단 포함)의 재료비를 포함하며, 보호망 재료비는 제외되어 있다.
- ④ 설치높이 30m를 초과하는 경우에는 이 단가를 적용하지 아니한다.

【단가보정】

- 공사기간이 3개월을 초과하는 경우 다음 계수를 곱하여 적용한다.

강관비계	3개월 이하	6개월 이하	12개월 이하
표준시장단가	1	1.16	1.47
노무비율	1	0.86	0.68

■ AA31\* 가설계단

공종코드	공종명칭	규격	단위	단가	노무비율
AA310.02100	가설계단	경사형, 3개월이하	m <sup>2</sup>	83,908	80%

【단가정의】

- ① 경사형 가설계단은 높이 6m이하에서 조립형 발판과 강관을 사용하여 경사형태로 조립, 설치, 해체하는 기준이다.
- ② 가설계단 폭은 0.9m이하이며, 단위는 디딤판의 면적(계단참 포함)을 기준한다.
- ③ 가설계단의 재료비 및 인건비를 포함한다.

【단가보정】

- ① 공사기간이 3개월을 초과하는 경우 다음 계수를 곱하여 적용한다.

경사형 가설계단	3개월 이하	6개월 이하	12개월 이하
표준시장단가	1	1.18	1.55
노무비율	1	0.84	0.64

■ AA31\* 시스템비계 / 자재비 제외

공종코드	공종명칭	규격	단위	단가	노무비율
AA310.02010	시스템비계	10m이하	m <sup>2</sup>	12,384	97%
AA310.02020	시스템비계	10m초과~20m이하	m <sup>2</sup>	15,100	97%
AA310.02030	시스템비계	20m초과~30m이하	m <sup>2</sup>	17,815	97%

【단가정의】

- ① 시스템비계의 설치 및 해체작업을 기준한 것이다.
- ② 비계 및 비계발판(이동용 내부계단 포함), 비계주위 수직보호망(그물망)의 설치, 해체 작업을 포함한다.
- ③ 시스템 비계(발판/내부계단 포함), 보호망 재료비는 제외되어 있다.
- ④ 설치높이 30m를 초과하는 경우에는 이 단가를 적용하지 아니한다.

■ AA32\* 강관동바리

공종코드	공종명칭	규격	단위	단가	노무비율
AA321.01120	강관동바리	2.5m이하, 3개월 이하	공m <sup>3</sup>	12,714	91%
AA321.01220	강관동바리	2.5m초과~3.5m이하, 3개월 이하	공m <sup>3</sup>	13,761	93%
AA321.01320	강관동바리	3.5m초과~4.2m이하, 3개월 이하	공m <sup>3</sup>	14,856	94%
AA320.51000	강관동바리	수평연결재, 3개월 이하	m <sup>2</sup>	5,195	83%

【단가정의】

- ① 강관동바리(설치간격 0.6m 초과)의 설치 및 해체작업을 기준한 것이다.
- ② 멩에의 설치, 해체 작업을 포함하며, 동바리 설치를 위한 지반고르기 및 콘크리트 타설은 제외되어 있다.
- ③ 재료비(소모재료비 포함) 및 설치비를 포함한다.
- ④ 수평연결재는 1단 설치를 기준한다.

【단가보정】

- 동바리 설치간격과 및 높이에 따라 위 단가 및 노무비율에 아래표의 계수를 곱하여 적용한다.

구분		설치간격 0.6m이하	설치간격 0.6m초과
2.5m이하	표준시장단가	1.24	1.00
	노무비율	0.97	1.00
2.5m초과 ~3.5m이하	표준시장단가	1.23	1.00
	노무비율	0.98	1.00
3.5m초과 ~4.2m이하	표준시장단가	1.22	1.00
	노무비율	0.98	1.00

※ 설치간격은 멩에간격을 기준한다.

■ AA32\* 시스템 동바리 / 자재비 제외

공종코드	공종명칭	규격	단위	단가	노무비율
AA323.10500	시스템 동바리	5m이하	공m <sup>3</sup>	14,127	95%
AA323.10600	시스템 동바리	5m초과~10m이하	공m <sup>3</sup>	17,075	95%

【단가정의】

- ① 시스템 동바리(설치간격 0.6m 초과~1.2m 이하)의 설치 및 해체작업을 기준한 것이다.
- ② 명에의 설치, 해체 작업을 포함하며, 동바리 설치를 위한 지반고르기 및 콘크리트 타설은 제외되어 있다.
- ③ 시스템 동바리 및 명에 자재의 구입 및 운반비는 제외되어 있다.

【단가보정】

- 설치간격에 따라 위 단가 및 노무비율에 아래표의 계수를 곱하여 적용한다.

설치간격	0.6m이하	0.6m~1.2m	1.2m초과
표준시장단가	1.20	1.00	0.90
노무비율	1.00	1.00	1.00

※ 설치간격은 명에간격을 기준한다.

■ AE11\* H파일 항타 및 항발 / 진동식

공종코드	공종명칭	규격	단위	단가	노무비율
AE110.10300	H파일 항타 (진동식)	H=300×300, ℓ=3m이하	본	49,504	59%
AE110.10500	H파일 항타 (진동식)	H=300×300, ℓ=5m이하	본	59,805	58%
AE110.10800	H파일 항타 (진동식)	H=300×300, ℓ=8m이하	본	74,755	57%
AE110.11000	H파일 항타 (진동식)	H=300×300, ℓ=10m이하	본	81,242	56%
AE110.20300	H파일 항발 (진동식)	H=300×300, ℓ=3m이하	본	39,193	47%
AE110.20500	H파일 항발 (진동식)	H=300×300, ℓ=5m이하	본	44,301	47%
AE110.20800	H파일 항발 (진동식)	H=300×300, ℓ=8m이하	본	51,037	47%
AE110.21000	H파일 항발 (진동식)	H=300×300, ℓ=10m이하	본	57,988	47%

【단가정의】

- ① 이 단가는 진동식파일 해머에 의해 H파일을 항타 또는 항발하는데 소요되는 비용을 포함한다.
- ② 발전비, 인건비, 기계경비를 포함한다.
- ③ 다음의 사항은 포함되지 않는다.
  - H파일 자재구입 및 운반비
  - 소운반용 보조크레인 사용비용
- ④ 항타 또는 항발시 적용기준은 다음에 준한다.
  - 파일근입장(ℓ) : 각 규격별 길이
  - 토질 : 사질토 및 역질토
  - 파일크기(H) : 300×300
  - 작업조건은 다음의 장애요인중 2항목 이하에 해당하는 경우에 준하며, 장애요인이 3항목인 경우는 위 단가의 7%, 4항목인 경우는 14%를 할증한다.

No	조건	비고
1	가옥, 철도, 교량, 도로, 시설, 구조물 등에 의한 장애의 정도	작업중단의 유무 및 기계의 행동에 제약
2	현장의 넓이에 의한 작업난이 정도	기계의 이동, 널말뚝의 거치장소, 널말뚝의 세워넣기등에 충분한 넓이 부족
3	비계 상황에 따라 작업에 미치는 정도	연약지반등에 있어서 비계의 양부
4	시공규모	시공수량 50본 미만

■ AE13\* 토류관 설치 및 철거

공종코드	공종명칭	규격	단위	단가	노무비율
AE300.10300	토류관 설치 및 철거 (T=6cm)	3개월미만	m <sup>2</sup>	49,782	60%
AE300.20300	토류관 설치 및 철거 (T=8cm)	3개월미만	m <sup>2</sup>	55,448	53%
AE300.00300	토류관 설치 및 철거 (T=10cm)	3개월미만	m <sup>2</sup>	61,783	48%
AE300.30300	토류관 설치 및 철거 (T=12cm)	3개월미만	m <sup>2</sup>	66,891	44%

【단가정의】

- ① 이 단가는 지하 터파기용 흙막이 공사시 토류관 설치 및 철거에 소요되는 비용을 포함한다.
- ② 토류관(할증포함)의 구입 및 운반, 공구손료, 소운반, 뒷채움 비용을 포함한다.
- ③ 토류관 설치규격은 다음 준한다.

토류관	규격
토류관 설치 및 철거(T=6cm)	육송, 60×150×2,000
토류관 설치 및 철거(T=8cm)	육송, 80×150×2,000
토류관 설치 및 철거(T=10cm)	육송, 100×150×2,000
토류관 설치 및 철거(T=12cm)	육송, 120×150×2,000

- ④ 공사기간이 3개월 이상인 경우에는 위 단가 및 노무비율에 아래 표의 계수를 곱하여 적용한다.

토류관(T=6cm)	3개월 미만	6개월 미만	12개월 미만
표준시장단가	1	1.25	1.40
노무비율	1	0.80	0.71
토류관(T=8cm)	3개월 미만	6개월 미만	12개월 미만
표준시장단가	1	1.28	1.46
노무비율	1	0.78	0.69
토류관(T=10cm)	3개월 미만	6개월 미만	12개월 미만
표준시장단가	1	1.31	1.50
노무비율	1	0.76	0.67
토류관(T=12cm)	3개월 미만	6개월 미만	12개월 미만
표준시장단가	1	1.33	1.53
노무비율	1	0.75	0.65

■ AE14\* 슈트파일 향타 및 향발 / 진동식

공종코드	공종명칭	규격	단위	단가	노무비율
AE141.40110	슈트파일 향타 (진동식)	Type4, ℓ=11m이하	본	122,445	44%
AE141.40140	슈트파일 향타 (진동식)	Type4, ℓ=13m이하	본	153,373	39%
AE141.40170	슈트파일 향타 (진동식)	Type4, ℓ=16m이하	본	182,150	39%
AE141.40200	슈트파일 향타 (진동식)	Type4, ℓ=20m이하	본	210,930	39%
AE141.30050	슈트파일 향타 (진동식)	Type3, ℓ=5m이하	본	54,862	46%
AE141.30080	슈트파일 향타 (진동식)	Type3, ℓ=8m이하	본	85,365	46%
AE141.30110	슈트파일 향타 (진동식)	Type3, ℓ=11m이하	본	112,758	44%
AE141.30140	슈트파일 향타 (진동식)	Type3, ℓ=13m이하	본	157,971	39%
AE141.30170	슈트파일 향타 (진동식)	Type3, ℓ=16m이하	본	187,279	39%
AE141.30200	슈트파일 향타 (진동식)	Type3, ℓ=20m이하	본	216,577	39%
AE146.40150	슈트파일 향발 (진동식)	Type4, ℓ=15m이하	본	72,239	44%
AE146.40180	슈트파일 향발 (진동식)	Type4, ℓ=18m이하	본	86,311	39%
AE146.30150	슈트파일 향발 (진동식)	Type3, ℓ=15m이하	본	75,289	44%
AE146.30180	슈트파일 향발 (진동식)	Type3, ℓ=18m이하	본	89,815	39%

【단가정의】

- ① 이 단가는 진동식 진동파일 해머에 의해 슈트파일(강널말뚝)을 육상에  
서 향타 또는 향발하는데 소요되는 비용을 포함한다.
- ② 발전비, 인건비, 기계경비를 포함한다.
- ③ 다음의 사항은 포함되지 않는다.
  - 슈트파일 자재구입 및 운반비
  - 소운반용 트럭크레인 사용비용
  - 전기 용접에 소요되는 비용
  - 직선형 기준틀 제작 및 사용비용
  - 췌기형 슈트파일 제작 및 사용비용



④ 향타 또는 향발시 적용기준은 다음에 준한다.

- 향타길이( $l$ ) : 각 규격별 길이
- 토질 : 점성토
- 쉬트파일 규격은 다음에 준한다.

규격	비고
쉬트파일 Type3	400 × 150 × 13
쉬트파일 Type4	400 × 170 × 15.5

- 작업조건은 다음의 장애요인중 1항목 이하에 해당하는 경우에 준하며, 장애요인이 2항목인 경우는 6%, 3항목인 경우는 위 단가의 13%를 할증한다.

No	조건	비고
1	가옥, 철도, 교량, 도로, 시설, 구조물 등에 의한 장애의 정도	작업중단의 유무 및 기계의 행동에 제약
2	현장의 넓이에 의한 작업난이 정도	기계의 이동, 널말뚝의 거치장소, 널말뚝의 세워놓기등에 충분한 넓이 부족
3	시공규모	시공수량 100본 미만

## 대분류 C  지반개량 공사

### ■ CG1\*\* 보강토옹벽/블록식

공종코드	공종명칭	규격	단위	단가	노무비율
CG111.01000	보강토옹벽/블록식	블록쌓기	m <sup>2</sup>	71,146	73%
CG111.02000	보강토옹벽/블록식	뒷채움 및 다짐	m <sup>3</sup>	5,784	47%

#### 【단가정의】

- ① 보강토 옹벽의 블록 쌓기, 뒷채움 및 다짐작업을 기준한 것이다.
- ② 블록쌓기는 기초블록, 블록, 보강재, 유공관, 마감블록 작업을 포함한다.
- ③ 뒷채움 및 다짐은 속채움 및 뒷채움, 다짐, 마감면정리 작업을 포함한다.
- ④ 보강토 블록, 보강재, 속채움 및 뒷채움 재료, 유공관의 재료구입 및 운반비는 제외되어 있다.
- ⑤ 터파기, 기초콘크리트 타설, 지지력 시험 비용은 제외되어 있다.

■ CG5\*\* 옹벽(역T형)

공종코드	공종명칭	규격	단위	단가	노무비율
CG520.13000	역T형 옹벽	(H)30m, 사면경사:수평, 성토높이:0m	m	362,270	78%
CG520.13500	역T형 옹벽	(H)35m, 사면경사:수평, 성토높이:0m	m	421,755	78%
CG520.14000	역T형 옹벽	(H)40m, 사면경사:수평, 성토높이:0m	m	479,588	78%
CG520.14500	역T형 옹벽	(H)45m, 사면경사:수평, 성토높이:0m	m	541,203	78%
CG520.15000	역T형 옹벽	(H)50m, 사면경사:수평, 성토높이:0m	m	603,418	78%
CG520.15500	역T형 옹벽	(H)55m, 사면경사:수평, 성토높이:0m	m	691,004	78%
CG520.16000	역T형 옹벽	(H)60m, 사면경사:수평, 성토높이:0m	m	758,064	79%
CG520.16500	역T형 옹벽	(H)65m, 사면경사:수평, 성토높이:0m	m	857,154	80%
CG520.17000	역T형 옹벽	(H)70m, 사면경사:수평, 성토높이:0m	m	917,228	80%
CG520.17500	역T형 옹벽	(H)75m, 사면경사:수평, 성토높이:0m	m	994,410	80%
CG520.18000	역T형 옹벽	(H)80m, 사면경사:수평, 성토높이:0m	m	1,075,261	80%
CG520.23010	역T형 옹벽	(H)30m, 사면경사:1:1.8, 성토높이:3.00m	m	373,915	78%
CG520.23020	역T형 옹벽	(H)30m, 사면경사:1:1.8, 성토높이:6.00m이하	m	384,914	79%
CG520.23510	역T형 옹벽	(H)35m, 사면경사:1:1.8, 성토높이:3.50m이하	m	433,400	78%
CG520.23520	역T형 옹벽	(H)35m, 사면경사:1:1.8, 성토높이:7.00m이하	m	453,956	79%
CG520.24010	역T형 옹벽	(H)40m, 사면경사:1:1.8, 성토높이:2.00m이하	m	493,398	78%
CG520.24020	역T형 옹벽	(H)40m, 사면경사:1:1.8, 성토높이:4.00m이하	m	514,971	79%
CG520.24030	역T형 옹벽	(H)40m, 사면경사:1:1.8, 성토높이:8.00m이하	m	542,854	80%
CG520.24510	역T형 옹벽	(H)45m, 사면경사:1:1.8, 성토높이:1.13m이하	m	561,913	79%
CG520.24520	역T형 옹벽	(H)45m, 사면경사:1:1.8, 성토높이:2.25m이하	m	584,057	80%
CG520.24530	역T형 옹벽	(H)45m, 사면경사:1:1.8, 성토높이:4.50m이하	m	588,382	80%
CG520.24540	역T형 옹벽	(H)45m, 사면경사:1:1.8, 성토높이:9.00m이하	m	645,709	81%
CG520.25010	역T형 옹벽	(H)50m, 사면경사:1:1.8, 성토높이:1.25m이하	m	652,599	80%

공종코드	공종명칭	규격	단위	단가	노무비율
CG520.25020	역T형 옹벽	(H)50m, 사면경사:1:18, 성토높이:2.50m이하	m	645,928	79%
CG520.25030	역T형 옹벽	(H)50m, 사면경사:1:18, 성토높이:5.00m이하	m	688,389	81%
CG520.25040	역T형 옹벽	(H)50m, 사면경사:1:18, 성토높이:10.00m이하	m	726,755	81%
CG520.25510	역T형 옹벽	(H)55m, 사면경사:1:18, 성토높이:1.38m이하	m	724,287	80%
CG520.25520	역T형 옹벽	(H)55m, 사면경사:1:18, 성토높이:2.75m이하	m	747,642	81%
CG520.25530	역T형 옹벽	(H)55m, 사면경사:1:18, 성토높이:5.50m이하	m	762,565	81%
CG520.25540	역T형 옹벽	(H)55m, 사면경사:1:18, 성토높이:11.00m이하	m	819,240	81%
CG520.26010	역T형 옹벽	(H)60m, 사면경사:1:18, 성토높이:1.50m이하	m	832,677	80%
CG520.26020	역T형 옹벽	(H)60m, 사면경사:1:18, 성토높이:3.00m이하	m	820,099	81%
CG520.26030	역T형 옹벽	(H)60m, 사면경사:1:18, 성토높이:6.00m이하	m	875,524	81%
CG520.26040	역T형 옹벽	(H)60m, 사면경사:1:18, 성토높이:12.00m이하	m	958,105	82%
CG520.26510	역T형 옹벽	(H)65m, 사면경사:1:18, 성토높이:1.63m이하	m	901,908	80%
CG520.26520	역T형 옹벽	(H)65m, 사면경사:1:18, 성토높이:3.25m이하	m	897,117	81%
CG520.26530	역T형 옹벽	(H)65m, 사면경사:1:18, 성토높이:6.50m이하	m	946,943	81%
CG520.26540	역T형 옹벽	(H)65m, 사면경사:1:18, 성토높이:13.00m이하	m	1,032,043	82%
CG520.27010	역T형 옹벽	(H)70m, 사면경사:1:18, 성토높이:1.75m이하	m	990,084	81%
CG520.27020	역T형 옹벽	(H)70m, 사면경사:1:18, 성토높이:3.50m이하	m	977,785	81%
CG520.27030	역T형 옹벽	(H)70m, 사면경사:1:18, 성토높이:7.00m이하	m	1,035,082	81%
CG520.27040	역T형 옹벽	(H)70m, 사면경사:1:18, 성토높이:14.00m이하	m	1,144,950	82%
CG520.27510	역T형 옹벽	(H)75m, 사면경사:1:18, 성토높이:1.88m이하	m	1,111,663	82%
CG520.27520	역T형 옹벽	(H)75m, 사면경사:1:18, 성토높이:3.75m이하	m	1,091,224	81%
CG520.27530	역T형 옹벽	(H)75m, 사면경사:1:18, 성토높이:7.50m이하	m	1,119,807	81%
CG520.27540	역T형 옹벽	(H)75m, 사면경사:1:18, 성토높이:15.00m이하	m	1,310,783	83%
CG520.28010	역T형 옹벽	(H)80m, 사면경사:1:18, 성토높이:2.00m이하	m	1,208,529	81%

공종코드	공종명칭	규격	단위	단가	노무비율
CG520.28020	역T형 옹벽	(H)80m, 사면경사:1:18, 성토높이:4.00m이하	m	1,186,007	81%
CG520.28030	역T형 옹벽	(H)80m, 사면경사:1:18, 성토높이:8.00m이하	m	1,284,519	82%
CG520.28040	역T형 옹벽	(H)80m, 사면경사:1:18, 성토높이:16.00m이하	m	1,524,183	84%
CG520.33010	역T형 옹벽	(H)30m, 사면경사:1:15, 성토높이:3.00m이하	m	368,070	78%
CG520.33020	역T형 옹벽	(H)30m, 사면경사:1:15, 성토높이:6.00m이하	m	372,944	78%
CG520.33510	역T형 옹벽	(H)35m, 사면경사:1:15, 성토높이:3.50m이하	m	427,518	78%
CG520.33520	역T형 옹벽	(H)35m, 사면경사:1:15, 성토높이:7.00m이하	m	435,370	78%
CG520.34010	역T형 옹벽	(H)40m, 사면경사:1:15, 성토높이:2.00m이하	m	484,382	78%
CG520.34020	역T형 옹벽	(H)40m, 사면경사:1:15, 성토높이:4.00m이하	m	509,566	79%
CG520.34030	역T형 옹벽	(H)40m, 사면경사:1:15, 성토높이:8.00m이하	m	520,660	80%
CG520.34510	역T형 옹벽	(H)45m, 사면경사:1:15, 성토높이:1.13m이하	m	552,902	78%
CG520.34520	역T형 옹벽	(H)45m, 사면경사:1:15, 성토높이:2.25m이하	m	573,062	79%
CG520.34530	역T형 옹벽	(H)45m, 사면경사:1:15, 성토높이:4.50m이하	m	577,040	79%
CG520.34540	역T형 옹벽	(H)45m, 사면경사:1:15, 성토높이:9.00m이하	m	614,182	80%
CG520.35010	역T형 옹벽	(H)50m, 사면경사:1:15, 성토높이:2.50m이하	m	638,554	79%
CG520.35020	역T형 옹벽	(H)50m, 사면경사:1:15, 성토높이:5.00m이하	m	640,201	79%
CG520.35030	역T형 옹벽	(H)50m, 사면경사:1:15, 성토높이:10.00m이하	m	663,608	80%
CG520.35540	역T형 옹벽	(H)55m, 사면경사:1:15, 성토높이:1.38m이하	m	702,795	79%
CG520.35510	역T형 옹벽	(H)55m, 사면경사:1:15, 성토높이:2.75m이하	m	730,963	80%
CG520.35520	역T형 옹벽	(H)55m, 사면경사:1:15, 성토높이:5.50m이하	m	739,492	80%
CG520.35530	역T형 옹벽	(H)55m, 사면경사:1:15, 성토높이:11.00m이하	m	776,981	80%
CG520.36010	역T형 옹벽	(H)60m, 사면경사:1:15, 성토높이:1.50m이하	m	817,038	81%
CG520.36020	역T형 옹벽	(H)60m, 사면경사:1:15, 성토높이:3.00m이하	m	810,700	81%
CG520.36030	역T형 옹벽	(H)60m, 사면경사:1:15, 성토높이:6.00m이하	m	813,628	80%

공종코드	공종명칭	규격	단위	단가	노무비율
CG520.36040	역T형 옹벽	(H)60m, 사면경사:1:1.5, 성토높이:12.00m이하	m	903,561	81%
CG520.36510	역T형 옹벽	(H)65m, 사면경사:1:1.5, 성토높이:1.63m이하	m	884,140	81%
CG520.36520	역T형 옹벽	(H)65m, 사면경사:1:1.5, 성토높이:3.25m이하	m	879,567	81%
CG520.36530	역T형 옹벽	(H)65m, 사면경사:1:1.5, 성토높이:6.50m이하	m	888,455	81%
CG520.36540	역T형 옹벽	(H)65m, 사면경사:1:1.5, 성토높이:13.00m이하	m	988,460	81%
CG520.37010	역T형 옹벽	(H)70m, 사면경사:1:1.5, 성토높이:1.75m이하	m	970,433	80%
CG520.37020	역T형 옹벽	(H)70m, 사면경사:1:1.5, 성토높이:3.50m이하	m	990,204	81%
CG520.37030	역T형 옹벽	(H)70m, 사면경사:1:1.5, 성토높이:7.00m이하	m	1,007,255	81%
CG520.37040	역T형 옹벽	(H)70m, 사면경사:1:1.5, 성토높이:14.00m이하	m	1,075,887	81%
CG520.37510	역T형 옹벽	(H)75m, 사면경사:1:1.5, 성토높이:1.88m이하	m	1,048,206	80%
CG520.37520	역T형 옹벽	(H)75m, 사면경사:1:1.5, 성토높이:3.75m이하	m	1,074,195	81%
CG520.37530	역T형 옹벽	(H)75m, 사면경사:1:1.5, 성토높이:7.50m이하	m	1,090,251	81%
CG520.37540	역T형 옹벽	(H)75m, 사면경사:1:1.5, 성토높이:15.00m이하	m	1,213,918	82%
CG520.38010	역T형 옹벽	(H)80m, 사면경사:1:1.5, 성토높이:2.00m이하	m	1,187,068	82%
CG520.38020	역T형 옹벽	(H)80m, 사면경사:1:1.5, 성토높이:4.00m이하	m	1,164,582	81%
CG520.38030	역T형 옹벽	(H)80m, 사면경사:1:1.5, 성토높이:8.00m이하	m	1,248,080	81%
CG520.38040	역T형 옹벽	(H)80m, 사면경사:1:1.5, 성토높이:16.00m이하	m	1,352,990	82%

**【단가정의】**

- ① 이 단가는 역T형 옹벽 설치에 소요되는 철근(현장가공및조립), 콘크리트, 거푸집, 부대작업 비용을 포함한다.
- ② 주재료(철근, 콘크리트)의 구입 및 운반비는 제외한다. 또한, 비계, 동바리 문양거푸집의 설치 및 해체비용을 제외한다.
- ③ 부대작업(채움제, 봉합제, 다웰바, 스페이서, 지수재, 수축줄눈)에 소요되는 재료비 및 설치비를 포함한다.

【표준도 및 적용기준】

- ① 표준도 및 적용기준은 “도로용벽표준도(국토교통부)”지침을 따른다.
- ② 본 단가를 적용할 수 없는 경우, 아래 예시에 제시된 목적물 세부구성요소별 단가와 도면등으로부터 산출한 목적물 세부구성요소별 수량을 적용하여 목적물 단위당 단가를 산출한다. 필요시, 철근가공조립, 거푸집, 콘크리트타설등의 세부규격을 변경할 수 있으며, 이때 본 단가집 “대분류 E. 현장타설콘크리트공사” 해당규격의 표준시장단가를 적용한다.
- ③ 작성예시

분류	내역	단위	수량	단가	금액	비고
본체 (A)			* 실 설계수량 × 표준시장단가			
	철근가공 및 조립 /복잡	ton	( )	606,837	( A1 )	· EE000.30000
	철근콘크리트타설 /펌프차, 보통, S=15	m <sup>3</sup>	( )	16,896	( A2 )	· EC201.02152
	콘크리트 타설 /장비사용, 무근콘크리트	m <sup>3</sup>	( )	21,914	( A3 )	· EC110.12000
	합판거푸집 /간단	m <sup>2</sup>	( )	32,421	( A4 )	· ED001.01000
	/보통	m <sup>2</sup>	( )	37,039	( A5 )	· ED001.02000
	/복잡	m <sup>2</sup>	( )	50,713	( A6 )	· ED001.03000
	유로폼 /간단	m <sup>2</sup>	( )	26,732	( A7 )	· ED402.01000
	/보통	m <sup>2</sup>	( )	30,558	( A8 )	· ED402.02000
	/복잡	m <sup>2</sup>	( )	39,646	( A9 )	· ED402.03000
	소계		A1 ~ A9의 합( ① )			
부대공 (B)			* 실 설계수량 × 시중물가			
	수축줄눈	m	( )	( )	( B1 )	
	채움재(스티로폼)	m <sup>2</sup>	( )	( )	( B2 )	
	봉합제(실런트)	m	( )	( )	( B3 )	
	다웰바	ea	( )	( )	( B4 )	
	지수재(수팽창고무)	m	( )	( )	( B5 )	
	스페이셔	m <sup>2</sup>	( )	( )	( B6 )	
	소계		B1 ~ B6의 합( ② )			
			※항목별 직접계상이 곤란한 경우는 본체공사비 ①의 5% 계상			
	합계		① + ②			목적물 단위당단가

## 대분류 D 토 공사

### ■ DA10\* 별개제근공

공종코드	공종명칭	규격	단위	단가	노무비율
DA100.00000	별개제근공	-	m <sup>2</sup>	393	100%

#### 【단가정의】

- ① 이 단가는 깎기부 및 쌓기부의 수목뿌리를 뽑는 비용(별목제외)으로, 입목 본수도는 50~60%, 수경 10~20cm의 침엽, 잡목, 활엽 등을 기준으로 한다.
- ② 다만, 소각비용 등이 요구되는 경우는 별도로 계상하여야 하며, 가로수 제거에는 이 단가를 적용하지 않는다.

### ■ DA2\*\* 별목

공종코드	공종명칭	규격	단위	단가	노무비율
DA210.10000	별목	5m미만	m <sup>2</sup>	532	93%
DA220.20000	별목	5~8m미만	m <sup>2</sup>	675	93%
DA230.30000	별목	8m이상	m <sup>2</sup>	902	93%

#### 【단가정의】

- ① 이 단가는 나무베기, 잔가지정리, 집재를 위한 나무자르기, 집목(집재거리 100m이내)에 소요되는 비용을 포함한다.
- ② 뿌리뽑기에 소요되는 비용은 제외한다.
- ③ 집재거리 100m를 초과하는 경우, 매 100m 증가마다 노무비를 30%씩 가산한다.

### ■ DB\*\*\* 표토제거

공종코드	공종명칭	규격	단위	단가	노무비율
DB100.00000	표토제거/답구간	T=20cm	m <sup>2</sup>	396	37%
DB200.00000	표토제거/답외구간	T=20cm	m <sup>2</sup>	239	28%

#### 【단가정의】

- ① 이 단가는 토피 20cm까지의 표토를 장비로 제거하는 비용이다.
- ② 제거된 재료를 유용 또는 사토하기 위한 적재 및 운반비용은 흙운반에서 계상된다.



■ DC11\* 기존구조물 철거/ 철근콘크리트 깨기

공종코드	공종명칭	규격	단위	단가	노무비율
DC110.10000	철근콘크리트깨기	T=30cm미만	m <sup>3</sup>	36,932	71%
DC110.20000	철근콘크리트깨기	T=30cm이상	m <sup>3</sup>	44,749	65%

【단가정의】

- ① 이 단가는 기계시공에 의해 철근 콘크리트를 철거하는 비용으로 철근의 절단, 들어내기, 소운반 비용을 포함하며, 철근고재의 매각대금을 공제한 단가이다. 공제조건은 철근고재의 발생량은 부피기준의 0.8%, 공제율은 80%를 기준으로 한다.
- ② 다만, 철거한 재료에 대한 적재 및 폐기물처리 비용은 제외한다.
- ③ 철근콘크리트깨기 조건별(기계대인력비율)에 따라, 위 단가 및 노무비율에 아래 표의 계수를 곱하여 적용한다.

깨기(30cm미만)	표준시장단가	노무비율
기계	1	1
인력10%	2.41	1.08
인력20%	3.82	1.10
깨기(30cm이상)	표준시장단가	노무비율
기계	1	1
인력10%	2.16	1.14
인력20%	3.31	1.18

■ DC12\* 기존구조물 철거/ 무근콘크리트 깨기

공종코드	공종명칭	규격	단위	단가	노무비율
DC120.10000	무근콘크리트깨기	T=30cm미만	m <sup>3</sup>	24,298	39%
DC120.20000	무근콘크리트깨기	T=30cm이상	m <sup>3</sup>	30,482	40%

【단가정의】

- ① 이 단가는 기계시공에 의해 무근 콘크리트를 철거하는 비용으로 소운반 비용을 포함한다.
- ② 다만, 철거한 재료에 대한 적재 및 폐기물처리 비용은 제외한다.
- ③ 무근콘크리트깨기 조건별(기계대인력비율)에 따라, 위 단가 및 노무비율에 아래 표의 계수를 곱하여 적용한다.

깨기(30cm미만)	표준시장단가	노무비율
기계	1	1
인력10%	1.79	1.74
인력20%	2.58	2.03
깨기(30cm이상)	표준시장단가	노무비율
기계	1	1
인력10%	1.61	1.65
인력20%	2.22	1.94

■ DC2\*\* 기존구조물 철거/ 기존포장 깨기

공종코드	공종명칭	규격	단위	단가	노무비율
DC210.10000	콘크리트포장 깨기	T=30cm미만	m <sup>3</sup>	27,027	70%
DC220.10000	아스팔트포장 깨기	T=30cm미만	m <sup>3</sup>	11,365	64%

【단가정의】

- ① 이 단가는 기존 도로의 포장을 철거하기 위한 기계깨기 비용으로 소운반 비용을 포함한다.
- ② 다만, 적재비 및 철거한 재료에 대한 폐기물처리 비용은 제외한다.

■ DC2\*\* 기존구조물 철거/ 포장 절단

공종코드	공종명칭	규격	단위	단가	노무비율
DC220.20000	포장절단/아스팔트	-	m	2,037	60%
DC210.20000	포장절단/콘크리트	-	m	2,220	59%

【단가정의】

- ① 이 단가는 기존 포장깨기를 위해 절단하는 비용이며, 기계사용료 및 물운반비용을 포함한다.
- ② 이 단가의 절단깊이는 1차절단(50-75mm)을 기준한 것이다.

■ DC23\* 기존구조물 철거/ 보도블록(인력)

공종코드	공종명칭	규격	단위	단가	노무비율
DC230.00000	보도블록	-	m <sup>2</sup>	2,561	100%

【단가정의】

- ① 이 단가는 기존보도블럭 포장의 인력철거에 소요되는 비용을 포함한다.

■ DC3\*\* 기존구조물 철거/ 석축철기(기계)

공종코드	공종명칭	규격	단위	단가	노무비율
DC310.00000	석축철기	찰쌓기	m <sup>2</sup>	12,741	41%
DC320.00000	석축철기	메쌓기	m <sup>2</sup>	9,923	42%

【단가정의】

- ① 이 단가는 기존 석축(찰쌓기, 메쌓기)의 철거 비용으로 기계깨기와 운반을 위한 집토비용이 포함된다.
- ② 석축철기 조건별(기계대인력비율)에 따라, 위 단가 및 노무비율에 아래 표의 계수를 곱하여 적용한다.

찰쌓기	표준시장단가	노무비율
기계	1	1
인력50%	2.38	2.09
인력	3.76	2.38
메쌓기	표준시장단가	노무비율
기계	1	1
인력50%	1.73	1.95
인력	2.47	2.33

■ DC4\*\* 기존구조물 철거/ 콘크리트관 깨기

공종코드	공종명칭	규격	단위	단가	노무비율
DC410.00000	콘크리트관 깨기	D=300mm이하	m	840	48%
DC420.00000	콘크리트관 깨기	D=300~500mm	m	1,143	47%
DC430.00000	콘크리트관 깨기	D=500mm초과	m	2,907	47%

【단가정의】

- ① 이 단가는 기존 콘크리트관의 깨기에 소요되는 비용으로 기계깨기와 운반을 위한 집토비용 등이 포함되며, 철거한 재료에 대한 적재 및 폐기물처리 비용은 제외한다.

■ DC72\* 기존구조물 철거/가드레일(인력)

공종코드	공종명칭	규격	단위	단가	노무비율
DC720.10000	가드레일 철거	-	m	7,354	100%

【단가정의】

- ① 이 단가는 기존 가드레일의 인력철거에 소요되는 비용을 포함한다.

■ DC80\* 건설폐기물 파쇄

공종코드	공종명칭	규격	단위	단가	노무비율
DC800.00000	건설폐기물 파쇄	100mm	m <sup>3</sup>	5,403	25%

【단가정의】

- ① 이 단가는 재활용이 가능한 건설폐기물(콘크리트, 아스콘 등)의 파쇄 비용으로 파쇄에 필요한 크래셔 투입 및 크래싱 비용이 포함된다.
- ② 기존 구조물의 철거비용과 건설폐기물의 크래셔 설치장까지 운반비용은 제외한다.
- ③ 크래셔 투입을 위한 추가 소할비용은 제외한다.

■ DC90\* 호안블록 헐기(인력 10%)

공종코드	공종명칭	규격	단위	단가	노무비율
DC900.10000	호안블록헐기	-	m <sup>2</sup>	1,353	85%

【단가정의】

- ① 이 단가는 기계90%, 인력10%에 의한 호안블록 헐기에 소요되는 인건비 및 기계경비를 포함한다.

■ DC90\* 돌망태 헐기(인력 10%)

공종코드	공종명칭	규격	단위	단가	노무비율
DC900.20000	돌망태헐기	-	m <sup>2</sup>	2,165	69%

【단가정의】

- ① 이 단가는 기계90%, 인력10%에 의한 돌망태헐기에 소요되는 인건비 및 기계경비를 포함한다.

■ DD\*\*\* 흙깎기

공종코드	공종명칭	규격	단위	단가	노무비율
DD100.20000	흙깎기/보통토사	대규모	m <sup>3</sup>	1,044	33%
DD100.10000	흙깎기/보통토사	중규모	m <sup>3</sup>	1,405	42%
DD100.00000	흙깎기/보통토사	소규모	m <sup>3</sup>	2,773	44%
DD110.20000	흙깎기/혼합토사	대규모	m <sup>3</sup>	1,620	33%
DD110.10000	흙깎기/혼합토사	중규모	m <sup>3</sup>	1,957	42%
DD110.00000	흙깎기/혼합토사	소규모	m <sup>3</sup>	3,434	45%
DD210.00000	흙깎기/풍화암	-	m <sup>3</sup>	15,644	46%
DD310.00000	흙깎기/연암	-	m <sup>3</sup>	19,690	46%
DD320.00000	흙깎기/보통암	-	m <sup>3</sup>	29,347	45%
DD330.00000	흙깎기/경암	-	m <sup>3</sup>	38,500	44%

【단가정의】

- ① 토공 장비에 의한 깎기, 집토 및 소운반 작업을 기준한 것이다.
- ② 흙의 외부 반출을 위한 적재 및 운반 비용은 제외되어 있다.
- ③ 공사규모의 구분은 다음에 준하여 적용한다.

대규모	중규모	소규모
공사수량이 100,000m <sup>3</sup> 이상인 경우	공사수량이 100,000m <sup>3</sup> 미만인 경우	공사수량 10,000m <sup>3</sup> 미만인 경우 또는 작업공간이 협소 등 장비운영이 원활하지 않은 경우
※ 공사수량이란 시설물(교량, 터널 등) 및 지형조건(하천, 도로, 철도 등)에 의해 단절되는 토공 작업구간의 시공량을 말하며, 공사기간 및 현장여건을 감안하여 공사규모를 판단한다.		

- ④ 혼합토사는 다음을 준하여 적용할 수 있다.
  - 토질이 견고하여 리퍼, 브레이커 등이 병행 작업되는 경우
  - 호박돌, 자갈 등이 혼합되어 버킷을 가득 채우기 어려운 경우
- ⑤ 체적환산계수를 기 반영한 것으로 자연상태의 토량에 적용한다.

■ DD30\* 흙깎기

공종코드	공종명칭	규격	단위	단가	노무비율
DD300.10001	흙깎기/발파암/미진동 굴착	소할포함	m <sup>3</sup>	31,668	66%
DD300.20001	흙깎기/발파암/정밀진동제어발파	소할포함	m <sup>3</sup>	23,121	57%
DD300.30001	흙깎기/발파암/소규모진동제어발파	소할미포함	m <sup>3</sup>	14,359	54%
DD300.40001	흙깎기/발파암/중규모진동제어발파	소할미포함	m <sup>3</sup>	8,895	52%
DD300.50001	흙깎기/발파암/일반 발파	소할미포함	m <sup>3</sup>	7,062	48%
DD300.60001	흙깎기/발파암/대규모 발파	소할미포함	m <sup>3</sup>	5,756	42%

【단가정의】

① 공종명칭 구분은 국토교통부 ‘도로공사 노천발파 설계·시공지침’을 따른다.

구분	미진동 굴착	정밀진동 제어발파	진동제어발파		일반 발파	대규모 발파
			소규모	중규모		
공법 개요	보안물건 주변에서 ‘정밀진동 제어발파’ 공법 이내 수준으로 진동을 저감시킬 수 있는 공법으로서 대형 브레이커로 2차 파쇄를 실시하는 공법	소량의 폭약으로 암반에 균열을 발생시킨 후, 대형 브레이커에 의한 2차 파쇄를 실시하는 공법	발파영향권 내에 보안물건이 존재하는 경우 “시험 발파” 결과에 의해 발파설계를 실시하여 규제기준을 준수할 수 있는 공법		1공당 최대 장약량이 발파 규제기준을 충족시킬 수 있을 만큼 보안물건과 이격된 영역에 대해 적용하는 공법	발파영향권 내에 보안물건이 전혀 존재하지 않는 산간 오지 등에서 발파효율만을 고려하는 공법

- ② 천공, 장약 및 전색제 채움, 발파선 설치, 발파보호공, 발파, 발파암 허물기, 집토 작업을 포함한다.
- ③ 미진동 굴착과 정밀진동 제어발파는 대형 브레이커에 의한 2차파쇄(소할) 작업을 포함한다.
- ④ 소모자재(비트, 로드, 생크로드, 슬리브, 치즐)비용은 포함되어 있다.
- ⑤ 화약 재료비(폭약, 뇌관, 전색제), 외부 반출을 위한 적재 및 운반비용은 제외되어 있다.
- ⑥ 시공면 먼고르기 비용은 제외되어 있으며, 필요시 별도 계상한다.
- ⑦ 체적환산계수를 기 반영한 것으로 자연상태의 토량에 적용한다.

■ DD30\* 발파암 소할

공종코드	공종명칭	규격	단위	단가	노무비율
DD300.80010	발파암 소할	30cm미만	m <sup>3</sup>	1,757	31%
DD300.80020	발파암 소할	30cm이상	m <sup>3</sup>	1,514	30%

【단가정의】

- ① 발파된 암석을 성토재로 유용하기 위한 현장내 기계소할 작업을 기준한다.
- ② 소할물량은 전체 유용량(소할 규격 이내로 발파된 수량을 포함)에 적용한다.
- ③ 발파암 소할이 발파작업에 포함되어 있는 경우(미진동 굴착, 정밀진동 제어발파)에는 본 단가를 중복하여 적용하지 않는다.



■ DE\*\*\* 기계터파기/토사

공종코드	공종명칭	규격	단위	단가	노무비율
DE130.11000	기계터파기/보통토사/5m이하	양호	m <sup>3</sup>	1,257	46%
DE130.11001	기계터파기/보통토사/5m이하	불량	m <sup>3</sup>	1,704	46%
DE130.11002	기계터파기/보통토사/5m이하	특수조건	m <sup>3</sup>	2,692	46%
DE130.11050	기계터파기/보통토사/5m초과	양호	m <sup>3</sup>	1,346	46%
DE130.11051	기계터파기/보통토사/5m초과	불량	m <sup>3</sup>	1,794	46%
DE130.11052	기계터파기/보통토사/5m초과	특수조건	m <sup>3</sup>	2,961	46%
DE130.12000	기계터파기/혼합토사/5m이하	양호	m <sup>3</sup>	1,850	46%
DE130.12001	기계터파기/혼합토사/5m이하	불량	m <sup>3</sup>	2,335	46%
DE130.12002	기계터파기/혼합토사/5m이하	특수조건	m <sup>3</sup>	3,546	46%
DE130.12050	기계터파기/혼합토사/5m초과	양호	m <sup>3</sup>	2,011	46%
DE130.12051	기계터파기/혼합토사/5m초과	불량	m <sup>3</sup>	2,496	46%
DE130.12052	기계터파기/혼합토사/5m초과	특수조건	m <sup>3</sup>	3,869	46%

【단가정의】

- ① 토질, 깊이, 작업조건에 따른 기계터파기 작업을 기준한 것이다.
- ② 규격(작업조건) 구분은 다음에 준하여 적용한다.
  - 양호 : 연속터파기 작업이 가능하고 작업 방해가 없는 조건
  - 불량 : 지장물, 가시설 등에 의해 연속작업이 곤란하며 작업방해가 발생하는 조건
  - 특수한 조건 : 작업공간이 협소(관로/측구 터파기 등)하여 작업효율이 현저하게 저하하는 경우
- ③ 혼합토사는 다음을 준하여 적용할 수 있다.
  - 토질이 견고하여 리퍼, 브레이커 등이 병행 작업되는 경우
  - 호박돌, 자갈 등이 혼합되어 버킷을 가득 채우기 어려운 경우
- ④ 흙막이, 물푸기 및 흙의 외부 반출을 위한 적재 및 운반 비용은 제외되어 있다.
- ⑤ 체적환산계수를 기 반영한 것으로 자연상태의 토량에 적용한다.

【단가보정】

- 용수발생에 따라 다음 계수를 곱하여 적용한다.

구분	시장단가	노무비율
육상	1.0	1.0
용수	1.33	1.0

■ DE\*\*\* 기계터파기/암반

공종코드	공종명칭	규격	단위	단가	노무비율
DE230.11000	기계터파기/풍화암/5m이하	양호	m <sup>3</sup>	21,989	49%
DE230.11001	기계터파기/풍화암/5m이하	불량	m <sup>3</sup>	23,755	49%
DE230.11050	기계터파기/풍화암/5m초과	양호	m <sup>3</sup>	22,292	49%
DE230.11051	기계터파기/풍화암/5m초과	불량	m <sup>3</sup>	24,057	49%
DE330.11000	기계터파기/연암/5m이하	양호	m <sup>3</sup>	28,166	48%
DE330.11001	기계터파기/연암/5m이하	불량	m <sup>3</sup>	30,450	48%
DE330.11050	기계터파기/연암/5m초과	양호	m <sup>3</sup>	28,545	48%
DE330.11051	기계터파기/연암/5m초과	불량	m <sup>3</sup>	30,829	48%
DE330.12000	기계터파기/보통암/5m이하	양호	m <sup>3</sup>	39,630	47%
DE330.12001	기계터파기/보통암/5m이하	불량	m <sup>3</sup>	44,480	47%
DE330.12050	기계터파기/보통암/5m초과	양호	m <sup>3</sup>	40,009	47%
DE330.12051	기계터파기/보통암/5m초과	불량	m <sup>3</sup>	44,858	47%
DE330.13000	기계터파기/경암/5m이하	양호	m <sup>3</sup>	55,208	46%
DE330.13001	기계터파기/경암/5m이하	불량	m <sup>3</sup>	61,527	46%
DE330.13050	기계터파기/경암/5m초과	양호	m <sup>3</sup>	55,663	46%
DE330.13051	기계터파기/경암/5m초과	불량	m <sup>3</sup>	61,981	46%

【단가정의】

- ① 토질, 깊이, 작업조건에 따른 기계터파기(파쇄 및 들어내기 포함)를 기준한 것이다.
- ② 규격(작업조건) 구분은 다음에 준하여 적용한다.
  - 양호 : 연속적인 작업이 가능하며, 들어내기 작업에 방해가 없는 경우
  - 불량 : 지장물, 가시설 등에 의해 연속작업이 곤란하며 작업방해가 발생하는 조건
- ③ 흙막이, 물푸기 및 흙의 외부 반출을 위한 적재 및 운반 비용은 제외되어 있다.
- ④ 체적환산계수를 기 반영한 것으로 자연상태의 토량에 적용한다.

【단가보정】

- 용수발생에 따라 다음 계수를 곱하여 적용한다.

구분	시장단가	노무비율
육상	1.0	1.0
용수	1.33	1.0

## ■ DE\*\*\* 인력터파기

공종코드	공종명칭	규격	단위	단가	노무비율
DE110.00010	인력터파기/보통토사/1m이하	양호	m <sup>3</sup>	26,966	100%
DE110.00011	인력터파기/보통토사/1m이하	불량	m <sup>3</sup>	33,707	100%
DE111.00010	인력터파기/혼합토사/1m이하	양호	m <sup>3</sup>	45,842	100%
DE111.00011	인력터파기/혼합토사/1m이하	불량	m <sup>3</sup>	57,302	100%

### 【단가정의】

- ① 굴착면에서 깊이 1m이하의 인력에 의한 터파기 작업을 기준한 것이다.
- ② 터파기 규격 구분은 다음을 준하여 적용할 수 있다.
  - 양호 : 터파기에 작업 방해가 없는 조건
  - 불량 : 장애물(가시설, 인접시설 등)이 있거나 협소한 작업공간으로 인해 작업방해가 많은 조건
- ③ 흙막이, 물푸기 및 흙의 외부 반출을 위한 적재 및 운반 비용은 제외되어 있다.
- ④ 체적환산계수를 기 반영한 것으로 자연상태의 토량에 적용한다.

### 【단가보정】

- 용수발생에 따라 다음 계수를 곱하여 적용한다.

구분	시장단가	노무비율
육상	1.0	1.0
용수	1.33	1.0

### 【적용기준】

- ① 기계 터파기 작업과 병행 시공하는 경우 본 단가를 적용할 수 있다.
- ② 기계 대비 인력 시공비율을 고려한 단가 산출 적용예시는 다음과 같다.

<p>(1) 적용조건</p> <p>(A) 터파기 수량 : 100m<sup>3</sup>, (B) 기계 대비 인력 시공비율 : 30%,                      (C) 토질/깊이/위치 : 보통토사/ 5M이하, (D) 작업조건 : 불량, (E) 보정 : 용수</p> <p>(2) “기계 대비 인력비율”에 따른 터파기 적용단가 산정</p> <p>① 기계터파기(70%) ⇨ ( 1,704원 × 1.33 ) × 70% = 1,586원</p> <p>② 인력터파기(30%) ⇨ (33,707원 × 1.33) × 30% = 13,449원</p> <p>③ 터파기 합성단가 ⇨ 15,035원 (① + ②)                      (노무비 ⇨ 14,179원 (① × (46% × 1.0) + ② × (100% × 1.0)))</p> <p>(3) 터파기 공사비 : 100m<sup>3</sup> × 15,035원 = 1,503,500원                      (노무비 : 100m<sup>3</sup> × 14,179원 = 1,417,900원)</p>
---

■ DF1\*\* 비탈면 고르기

공종코드	공종명칭	규격	단위	단가	노무비율
DF110.00000	흙깎기의부대공 /비탈면고르기	토사	m <sup>2</sup>	2,518	64%
DF120.00000	흙깎기의부대공 /비탈면고르기	리핑암	m <sup>2</sup>	4,397	68%
DF130.00000	흙깎기의부대공 /비탈면고르기	발파암	m <sup>2</sup>	10,729	91%

【단가정의】

- ① 이 단가에는 공기압축기, 브레이크, 에어호스 등 절토사면의 면고르기에 필요한 기계사용료 및 인건비가 포함된다.

■ DF2\*\* 노상준비공

공종코드	공종명칭	규격	단위	단가	노무비율
DF210.00000	흙깎기의부대공 /노상준비공	깎기부	m <sup>2</sup>	617	41%
DF220.00000	흙깎기의부대공 /노상준비공	기존도로부	m <sup>2</sup>	265	42%

【단가정의】

- ① 이 단가는 기존 도로지역 및 토사, 리핑암 절토지역에 적용되며, 노상 형성, 끝마무리 및 보호에 소요되는 도저 및 리퍼 등에 의한 굽어 일으키기 비용, 모터그레이더 등에 의한 정리비용, 다짐용 로울러 사용비용 등을 포함한다.

■ D\*\*\*\* 흙운반

○ 토사운반(덤프15톤) 기준 표준단가표 (단위: 1m<sup>3</sup>당)

속도	적재 7 (km/hr)	적재 10 (km/hr)	적재 15 (km/hr)	적재 20 (km/hr)	적재 25 (km/hr)	적재 30 (km/hr)	적재 35 (km/hr)	적재 50 (km/hr)	적재 60 (km/hr)
거리	공차 8 (km/hr)	공차 15 (km/hr)	공차 20 (km/hr)	공차 25 (km/hr)	공차 30 (km/hr)	공차 35 (km/hr)	공차 35 (km/hr)	공차 55 (km/hr)	공차 60 (km/hr)
1km당	2,425	1,455	1,039	807	661	559	521	347	304

- 1) 거리는 편도거리를 기준으로 판정하며, 표준시장단가를 거리에 따라 비례하여 적용함.
- 2) 단, 표준시장단가는 동거리를 왕복하여 운반하는 단가임.

【단가정의】

- ① 이 단가는 자연상태의 토량을 기준으로 한 것이다.
- ② 흙의 적재, 적하, 목적장소 진입, 적재함 덮개설치 및 해체에 소요되는 비용은 포함하지 않는다.
- ③ 위 ②항의 비용은 “DS\*\*\* 흙운반(적재·적하)”의 표준시장단가를 활용하여 별도로 계상한다.
- ④ 흙운반 도로조건에 따른 평균주행속도는 “표준품셈 토목부문 10-11 덤프 트럭”의 “3. 운반도로와 평균주행속도”의 기준을 따른다.
- ⑤ 이 단가는 공사규모(유용토, 사토, 순성토등의 운반량을 합산한 총 시공량)가 10,000m<sup>3</sup>이상인 공사에 적용한다.

**【적용기준】**

① 토질별·장비규격별 보정기준은 다음 표를 따른다.

장비규격 토질분류	8톤	10.5톤	15톤	20톤	24톤	32톤
토사	32%	23%	-	-9%	-14%	-19%
리핑암	57%	46%	19%	8%	2%	-4%
발파암	98%	85%	50%	37%	29%	22%

② 노무비율은 다음 표를 따른다.

장비규격 토질분류	8톤	10.5톤	15톤	20톤	24톤	32톤
토사	44%	36%	31%	25%	23%	18%
리핑암	44%	36%	31%	25%	23%	18%
발파암	44%	36%	31%	25%	23%	18%

③ 공종코드 작성기준은 다음 표를 따른다.

<p>☞ 공종코드체계 : ① <b>A</b> <b>A</b> <b>B</b> <b>C</b> . * * * * *</p> <p><b>A</b> 운반종류 : 사토운반 (F3), 유용토운반 (I2), 순성토운반 (I3)</p> <p><b>B</b> 토질종류 : 토사 (1), 리핑암 (2), 발파암 (3)</p> <p><b>C</b> 장비규격 : 15톤 (1), 20톤 (2), 24톤 (3), 32톤 (4)</p> <p>☞ 예시 : DF311.*****</p> <p>* 사토운반, 토질(토사), 장비규격(15톤)</p>
---

④ 적용예시는 다음과 같다.

**(1) 운반조건**

(A) 토질 : 리핑암, (B) 적재조건 : 로더+덤프24톤, (C) 운반장비 : 덤프 24톤  
 (D) 왕복거리 : 21.6km (E) 주행속도 : 17.5km/hr ~ 35km/hr (F) 운반량 : 1m<sup>3</sup>

토취(사토)장	거리 (편도)	주행 속도	표준시장단가 (왕복)
↓ ↑	0.45 (km)	적재15, 공차20 (km/hr)	468×(1+0.02) = 477원 ①
토취(사토) 진입로			
↓ ↑	4.3 (km)	적재35, 공차35 (km/hr)	2,240×(1+0.02) = 2,285원 ②
(a) 사거리			
↓ ↑	4.7 (km)	적재35, 공차35 (km/hr)	2,449×(1+0.02) = 2,498원 ③ *
현장 진입로			
↓ ↑	1.35 (km)	적재15, 공차20 (km/hr)	1,403×(1+0.02) = 1,431원 ④
현장			(6,691원)

\* ③의 표준시장단가산정 (예시)

조건 : (사토운반) ① 편도거리: 4.7km, ② 속도 35km/hr ③ 리핑암 ④ 덤프24톤

(1) 표준단가 산정 ( ①, ② )

- “주행속도”에 의한 표준단가 판정 ⇨ 510원/km
- 거리에 따른 단가보정 ⇨ 521원/km × 4.7km = 2,449원

(2) 토질, 장비규격에 따른 단가보정 ( ③, ④ )

- 표준단가 × 보정계수 (1 + 조건별 계수) = 2,449 × (1+0.02) = 2,498원

**(2) 비용산정**

- 1) 운반 표준시장단가 : ① + ② + ③ + ④ = 6,549원
- 2) 적재 · 대기 표준시장단가 : 3,288원
- 3) 합계 : 9,979원

■ D\*\*\*\* 흙운반

공종코드	공종명칭	규격	단위	단가	노무비율
DI012.00030	흙운반/토사	도저 32ton, (L=30m이하)	m <sup>3</sup>	507	20%
DI012.00040	흙운반/토사	도저 32ton, (L=40m)	m <sup>3</sup>	845	20%
DI012.00050	흙운반/토사	도저 32ton, (L=50m)	m <sup>3</sup>	1,209	20%
DI012.00060	흙운반/토사	도저 32ton, (L=60m)	m <sup>3</sup>	1,606	20%
DI012.00070	흙운반/토사	도저 32ton, (L=70m)	m <sup>3</sup>	2,042	20%
DI012.00080	흙운반/토사	도저 32ton, (L=80m)	m <sup>3</sup>	2,521	20%
DI012.00090	흙운반/토사	도저 32ton, (L=90m)	m <sup>3</sup>	3,051	20%
DI012.00100	흙운반/토사	도저 32ton, (L=100m)	m <sup>3</sup>	3,638	20%

【단가정의】

- ① 이 단가는 자연상태의 토량을 기준으로 한 것이다.
- ② 집토거리 20m이하에 대한 비용은 무대로서 공제된 조건의 단가이다.
- ③ 이 단가는 공사규모(유용토, 사토, 순성토등의 운반량을 합산한 총 시공량)가 10,000m<sup>3</sup>이상인 공사에 적용한다.
- ④ 표준시장단가를 거리에 따라 비례하여 적용한다. 다만, 도저 운반거리 30m이하는 거리와 무관하게 동일한 표준시장단가를 적용한다.

【적용기준】

- ① 토질별·장비규격별 보정기준은 다음 표를 따른다.

· 흙운반(도저) 단가 = 표준단가 × 토질별·장비규격별 보정계수

토질분류 \ 장비규격	32ton	19ton
토사	1	1.2
리핑암	1.7	2.1
발파암	3.3	4.0

- ② 노무비율은 다음 표를 따른다.

· 흙운반(도저) 노무비율 = 표준 노무비율 × 토질별·장비규격별 보정계수

토질분류 \ 장비규격	32ton	19ton
토사	1	1.4
리핑암	1	1.4
발파암	1	1.4



■ DS\*\*\* 흙운반(적재·적하) (집토후 상차)

공종코드	공종명칭	규격	단위	단가	노무비율
DS100.10080	흙운반(적재·적하)/토사	로더+덤프8톤	m <sup>3</sup>	1,400	41%
DS100.10100	흙운반(적재·적하)/토사	로더+덤프10.5톤	m <sup>3</sup>	1,455	37%
DS100.10150	흙운반(적재·적하)/토사	로더+덤프15톤	m <sup>3</sup>	1,485	33%
DS100.10200	흙운반(적재·적하)/토사	로더+덤프20톤	m <sup>3</sup>	1,569	30%
DS100.10240	흙운반(적재·적하)/토사	로더+덤프24톤	m <sup>3</sup>	1,633	28%
DS100.10320	흙운반(적재·적하)/토사	로더+덤프32톤	m <sup>3</sup>	1,799	24%
DS200.10080	흙운반(적재·적하)/리핑암	로더+덤프8톤	m <sup>3</sup>	2,674	40%
DS200.10100	흙운반(적재·적하)/리핑암	로더+덤프10.5톤	m <sup>3</sup>	2,811	36%
DS200.10150	흙운반(적재·적하)/리핑암	로더+덤프15톤	m <sup>3</sup>	2,929	33%
DS200.10200	흙운반(적재·적하)/리핑암	로더+덤프20톤	m <sup>3</sup>	3,132	30%
DS200.10240	흙운반(적재·적하)/리핑암	로더+덤프24톤	m <sup>3</sup>	3,288	28%
DS200.10320	흙운반(적재·적하)/리핑암	로더+덤프32톤	m <sup>3</sup>	3,662	25%
DS100.20080	흙운반(적재·적하)/토사	백호+덤프8톤	m <sup>3</sup>	1,951	46%
DS100.20100	흙운반(적재·적하)/토사	백호+덤프10.5톤	m <sup>3</sup>	2,074	41%
DS100.20150	흙운반(적재·적하)/토사	백호+덤프15톤	m <sup>3</sup>	2,471	35%
DS100.20200	흙운반(적재·적하)/토사	백호+덤프20톤	m <sup>3</sup>	2,653	31%
DS100.20240	흙운반(적재·적하)/토사	백호+덤프24톤	m <sup>3</sup>	2,790	29%
DS100.20320	흙운반(적재·적하)/토사	백호+덤프32톤	m <sup>3</sup>	3,116	25%
DS200.20080	흙운반(적재·적하)/리핑암	백호+덤프8톤	m <sup>3</sup>	2,886	46%
DS200.20100	흙운반(적재·적하)/리핑암	백호+덤프10.5톤	m <sup>3</sup>	3,084	41%
DS200.20150	흙운반(적재·적하)/리핑암	백호+덤프15톤	m <sup>3</sup>	3,716	35%
DS200.20200	흙운반(적재·적하)/리핑암	백호+덤프20톤	m <sup>3</sup>	4,004	31%
DS200.20240	흙운반(적재·적하)/리핑암	백호+덤프24톤	m <sup>3</sup>	4,224	29%
DS200.20320	흙운반(적재·적하)/리핑암	백호+덤프32톤	m <sup>3</sup>	4,737	26%
DS300.20080	흙운반(적재·적하)/발파암	백호+덤프8톤	m <sup>3</sup>	5,067	52%
DS300.20100	흙운반(적재·적하)/발파암	백호+덤프10.5톤	m <sup>3</sup>	5,080	51%
DS300.20150	흙운반(적재·적하)/발파암	백호+덤프15톤	m <sup>3</sup>	6,355	42%
DS300.20200	흙운반(적재·적하)/발파암	백호+덤프20톤	m <sup>3</sup>	6,639	40%
DS300.20240	흙운반(적재·적하)/발파암	백호+덤프24톤	m <sup>3</sup>	6,838	38%
DS300.20320	흙운반(적재·적하)/발파암	백호+덤프32톤	m <sup>3</sup>	7,407	36%

【단가정의】

- ① 이 단가는 자연상태의 토량을 기준으로 한 것이다.
- ② 적재, 적하, 목적장소 진입, 적재함 덮개설치 및 해체에 소요되는 비용을 포함한다.
- ③ 집토후 상차에 따른 흙운반시를 기준으로 하며, 로더 또는 백호에 의한 상차비를 포함한다.
- ④ 이 단가는 공사규모(유용토, 사토, 순성토등의 운반량을 합산한 총 시공량)가 10,000m<sup>3</sup>이상인 공사에 적용한다.

■ DS\*\*\* 흙운반(적재·적하) (직상차)

공종코드	공종명칭	규격	단위	단가	노무비율
DS101.20080	흙운반(적재·적하)/토사	덤프8톤	m <sup>3</sup>	1,083	49%
DS101.20100	흙운반(적재·적하)/토사	덤프10.5톤	m <sup>3</sup>	1,211	41%
DS101.20150	흙운반(적재·적하)/토사	덤프15톤	m <sup>3</sup>	1,314	36%
DS101.20200	흙운반(적재·적하)/토사	덤프20톤	m <sup>3</sup>	1,498	29%
DS101.20240	흙운반(적재·적하)/토사	덤프24톤	m <sup>3</sup>	1,636	26%
DS101.20320	흙운반(적재·적하)/토사	덤프32톤	m <sup>3</sup>	1,962	22%

【단가정의】

- ① 이 단가는 자연상태의 토량을 기준으로 한 것이다.
- ② 적재, 적하, 목적장소 진입, 적재함 덮개설치 및 해체에 소요되는 비용을 포함한다.
- ③ 백호가 굴착한 흙을 별도의 상차장비 없이 덤프트럭에 직접 상차하는 경우의 단가로서, 백호에 의한 굴착비용은 포함하지 않는다.
- ④ 이 단가는 공사규모(유용토, 사토, 순성토등의 운반량을 합산한 총 시공량)가 10,000m<sup>3</sup>이상인 공사에 적용한다.

■ DF3\*\* 잔토처리

공종코드	공종명칭	규격	단위	단가	노무비율
DF310.00000	잔토처리	토사	m <sup>3</sup>	660	33%
DF320.00000	잔토처리	리핑암	m <sup>3</sup>	846	33%
DF330.20000	잔토처리	발파암(연암)	m <sup>3</sup>	1,575	33%
DF330.10000	잔토처리	발파암(보통암)	m <sup>3</sup>	1,813	37%

【단가정의】

- ① 이 단가는 관 부설시 터파기와 되메우기후 잔여 토사를 운반거리 20m이내의 지정장소에 버리는데 소요되는 비용을 포함한다.

■ DG10\* 흙쌓기

공종코드	공종명칭	규격	단위	단가	노무비율
DG100.10000	흙쌓기/토사	두께 30cm	m <sup>3</sup>	1,873	53%
DG100.20000	흙쌓기/토사	두께 20cm	m <sup>3</sup>	2,452	52%
DG110.10000	흙쌓기/암	두께 60cm	m <sup>3</sup>	2,239	38%

【단가정의】

- ① 토공 장비에 의한 포설, 다짐 작업을 기준한 것이다.
- ② 토사쌓기는 재료의 함수비 조절을 위한 살수비용을 포함한다.
- ③ 암쌓기는 소할된 상태의 재료를 기준으로 한다.
- ④ 토사쌓기의 다짐도는 다음을 참조한다.

구 분	두께 30cm	두께 20cm
다짐도(%)	90% 이상	95% 이상

- ⑤ 흙의 적재 및 운반에 소요되는 비용은 제외되어 있다.
- ⑥ 체적 환산계수를 기 반영한 것으로 다짐상태 토량에 적용한다.

■ DG10\* 흙쌓기공 / 비다짐

공종코드	공종명칭	규격	단위	단가	노무비율
DG100.30000	흙쌓기/토사	비다짐	m <sup>3</sup>	784	33%

【단가정의】

- ① 토공장비에 의한 정지작업을 기준한 것이다.
- ② 흙의 적재 및 운반에 소요되는 비용은 제외되어 있다.
- ③ 체적환산계수를 기 반영한 것으로 자연상태의 토량에 적용한다.

■ DH11\* 되메우기 및 다짐공(기계)

공종코드	공종명칭	규격	단위	단가	노무비율
DH110.00001	되메우기 및 다짐	대형장비	m <sup>3</sup>	5,515	69%
DH110.00002	되메우기 및 다짐	소형장비	m <sup>3</sup>	8,288	82%

【단가정의】

- ① 터파기 후 구조물의 되메우기 작업을 기준하며, 포설, 고르기, 다짐, 살수 작업을 포함한다.
- ② 대형장비는 진동롤러(10ton급), 소형 핸드가이드 롤러를 병행 사용하는 기준이다.
- ③ 소형장비는 대형장비(진동롤러) 활용이 어려운 협소구간 작업에 적용한다.
- ④ 흙의 적재 및 운반에 소요되는 비용은 제외되어 있다.
- ⑤ 체적환산계수를 기 반영한 것으로 다짐상태의 토량에 적용한다.

■ DI61\* 뒷채움 및 다짐공(기계)

공종코드	공종명칭	규격	단위	단가	노무비율
DI610.00001	뒷채움 및 다짐	대형장비	m <sup>3</sup>	6,415	69%
DI610.00002	뒷채움 및 다짐	소형장비	m <sup>3</sup>	9,639	82%

【단가정의】

- ① 구조물의 뒷채움 작업을 기준하며, 포설, 고르기, 다짐, 살수 작업을 포함한다.
- ② 대형장비는 진동롤러(10ton급), 소형 핸드가이드 롤러를 병행 사용하는 기준이다.
- ③ 소형장비는 대형장비(진동롤러) 활용이 어려운 협소구간 작업에 적용한다.
- ④ 뒤채움재의 재료비 및 운반비, 지지력 시험 비용은 제외되어 있다.
- ⑤ 체적 환산계수를 기 반영한 것으로 다짐상태 토량에 적용한다.

■ DI11\* 성토면 고르기(기계)

공종코드	공종명칭	규격	단위	단가	노무비율
DI111.00000	성토면 고르기	-	m <sup>2</sup>	698	53%

【단가정의】

- ① 하천제방, 램프 등 성토 사면의 기계 고르기를 기준한 것이다.

■ DI14\* 교대앞 성토

공종코드	공종명칭	규격	단위	단가	노무비율
DG140.00000	교대앞 성토	-	m <sup>3</sup>	5,693	85%

【단가정의】

- ① 이 단가는 교량부 교대앞 성토시 소요되는 성토재의 기계포설, 살수 및 다짐비가 포함된다. 성토재의 재료비 및 운반비는 제외한다.

■ DI52\* 토목용섬유부설

공종코드	공종명칭	규격	단위	단가	노무비율
DI520.00000	매트부설(육상)	하천호안용	m <sup>2</sup>	133	100%
DI540.00000	매트부설(육상)	연약지반용	m <sup>2</sup>	207	100%

【단가정의】

- ① 이 단가는 매트의 육상부설에 소요되는 비용을 포함한다.  
 ② 매트의 구입 및 운반비는 제외한다.  
 ③ 매트의 봉합, 차광막 설치비는 포함하지 않는다.

■ DI90\* 층따기

공종코드	공종명칭	규격	단위	단가	노무비율
DI900.10000	층따기	-	m <sup>3</sup>	1,103	37%

【단가정의】

- ① 이 단가는 층따기에 필요한 도우져 등 장비의 비용이다.

■ DI90\* 쌓기 비탈면 다짐공

공종코드	공종명칭	규격	단위	단가	노무비율
DI900.20000	쌓기비탈면다짐	-	m <sup>2</sup>	960	48%

【단가정의】

- ① 이 단가에는 성토부 법면 다짐에 필요한 유압식 진동 콤팩트, 백호우 등의 기계사용료 및 인건비가 포함된다.

■ DJ11\* 비탈면보호공 / 줄때

공종코드	공종명칭	규격	단위	단가	노무비율
DJ110.00000	비탈면보호공	줄때	m <sup>2</sup>	4,872	85%

【단가정의】

- ① 이 단가에는 법면보호를 위한 줄때의 재료비, 소운반, 기타 식재에 필요한 제비용이 포함된다.

■ DJ12\* 비탈면보호공 / 평때

공종코드	공종명칭	규격	단위	단가	노무비율
DJ120.00000	비탈면보호공	평때	m <sup>2</sup>	12,151	86%

【단가정의】

- ① 이 단가에는 법면보호를 위한 평때의 재료비, 소운반, 기타 식재에 필요한 제비용이 포함된다.

■ DJ21\* 비탈면보호공 / 씨앗뿌어붙이기

공종코드	공종명칭	규격	단위	단가	노무비율
DJ210.00000	씨앗뿌어붙이기 (Seed spray)	-	m <sup>2</sup>	1,867	46%

【단가정의】

- ① 이 단가는 비탈면 녹화를 위해 씨앗뿌어붙이기(Seed Spray)를 하는데 소요되는 비용을 포함한다.
- ② 씨앗뿌어붙이기에 소요되는 재료(종자, 비료, 피복재, 침식방지안정제, 색소등)의 구입 및 운반비와 시공전의 비탈면 정리 및 청소, 소운반, 종자살포에 소요되는 기계경비 및 인건비를 포함한다.
- ③ 다만, 거적덮기, 펌프 및 탑재용 트럭의 기계경비, 살수양생, 객토량등에 소요되는 비용은 제외한다.

■ DJ24\* 비탈면보호공 / 거적덮기

공종코드	공종명칭	규격	단위	단가	노무비율
DJ240.00000	거적덮기	-	m <sup>2</sup>	2,478	22%

【단가정의】

- ① 이 단가는 비탈면 보호를 위한 종자살포시 종자의 유실방지를 위한 거적덮기 비용으로서 재료비(벚짚거적, 고정판,착지판,매트고정판,비닐끈), 소운반비 및 설치비를 포함한다.

■ DJ31\* 식생기반재 취부공

공종코드	공종명칭	규격	단위	단가	노무비율
DJ310.01010	얇은 식생기반재 취부공	T=1cm, 토사	m <sup>2</sup>	17,130	46%
DJ310.01020	얇은 식생기반재 취부공	T=2cm, 토사	m <sup>2</sup>	20,268	48%
DJ310.02030	얇은 식생기반재 취부공	T=3cm, 리핑암	m <sup>2</sup>	27,756	47%
DJ310.02050	얇은 식생기반재 취부공	T=5cm, 리핑암	m <sup>2</sup>	40,155	40%

【단가정의】

- ① 이 단가에는 법면보호를 위한 유실방지네트 설치 및 식생기반재 취부 비용을 포함한다.
- ② 유실방지네트(D5, 25×25) 및 고정핀, 녹화용 토양(식생기반재, 혼합종자고 분자 수지등)의 구입 및 운반비, 설치비, 잡재료 및 공구손료가 포함된다.
- ③ 면고르기, 관수 비용은 제외한다.
- ④ 수직고 20m이하에 준한다.



■ DJ44\* 비탈면보호공 / 절토사면녹화

공종코드	공종명칭	규격	단위	단가	노무비율
DJ441.00050	절토사면녹화	발파암(T=5cm)	m <sup>2</sup>	35,268	53%
DJ441.00070	절토사면녹화	발파암(T=7cm)	m <sup>2</sup>	48,181	49%
DJ441.00100	절토사면녹화	발파암(T=10cm)	m <sup>2</sup>	53,486	48%
DJ441.00150	절토사면녹화	발파암(T=15cm)	m <sup>2</sup>	65,170	48%

【단가정의】

- ① 이 단가에는 법면보호를 위한 고정핀, 착지핀, 부착망(PVC코팅), 철선(PVC코팅), 녹화기반제(유기자연토양), 양생제(섬유소), 안정제(침식방지제), 단립제(구조성형), 종자(6종혼합) 등의 재료비 및 설치비가 포함된다.
- ② 앵커핀 및 착지핀 홀 천공시 드릴 및 비트손료를 포함하며, 면고르기 비용은 제외한다.
- ③ 수직고 20m이하에 준한다.
- ④ 이 단가는 단지조성공사에 적용한다.
- ⑤ 수직고 20m 이상인 경우에는 노무비에 다음의 할증률을 가산한다.

수 직 고	20-30m미만	30-50m미만	50m이상
할 증 율 (%)	20	30	40

## 대분류 E 현장타설 콘크리트 공사

### ■ EC\*\*\* 콘크리트 타설 / 장비사용

공종코드	공종명칭	규격	단위	단가	노무비율
EC110.12000	콘크리트 타설 /장비사용	무근콘크리트	m <sup>3</sup>	21,914	80%
EC220.12000	콘크리트 타설 /장비사용	철근콘크리트	m <sup>3</sup>	24,743	80%
EC150.12000	콘크리트 타설 /장비사용	소형구조물	m <sup>3</sup>	39,942	80%

#### 【단가정의】

- ① 믹서트럭에서 굴삭기로 공급받아 타설위치에 직접 타설하는 작업을 기준  
한 것이다.
- ② 현장 내 콘크리트 운반, 타설, 다짐, 양생준비 작업을 포함한다.
- ③ 레미콘 재료비, 콘크리트 타설 후 양생 및 표면마무리 비용은 제외되어 있다.
- ④ 소형구조물은 개소별 소량(6m<sup>3</sup> 이하)의 타설 위치가 산재되어 있는 경우에  
적용한다.

■ EC\*\*\* 콘크리트 타설 / 펌프차

공종코드	공종명칭	규격	단위	단가	노무비율
EC101.01152	무근콘크리트 타설 /펌프차	양호, 100~150m <sup>3</sup> 이하/1회	m <sup>3</sup>	13,233	67%
EC101.02152	무근콘크리트 타설 /펌프차	보통, 100~150m <sup>3</sup> 이하/1회	m <sup>3</sup>	15,260	66%
EC101.03152	무근콘크리트 타설 /펌프차	불량, 100~150m <sup>3</sup> 이하/1회	m <sup>3</sup>	17,296	66%
EC101.04052	무근콘크리트 타설 /펌프차	매우불량, 40~50m <sup>3</sup> 이하/1회	m <sup>3</sup>	59,749	60%
EC201.01152	철근콘크리트 타설 /펌프차	양호, 100~150m <sup>3</sup> 이하/1회	m <sup>3</sup>	14,639	67%
EC201.02152	철근콘크리트 타설 /펌프차	보통, 100~150m <sup>3</sup> 이하/1회	m <sup>3</sup>	16,896	67%
EC201.03152	철근콘크리트 타설 /펌프차	불량, 100~150m <sup>3</sup> 이하/1회	m <sup>3</sup>	19,139	66%
EC201.04052	철근콘크리트 타설 /펌프차	매우불량, 40~50m <sup>3</sup> 이하/1회	m <sup>3</sup>	64,722	60%

【단가정의】

- ① 펌프차(80m<sup>3</sup>/hr)에 의한 콘크리트 타설(붐타설, 슬럼프 15) 작업을 기준  
한 것이다.
- ② 타설준비 및 마무리, 펌프차 타설(세팅, 마감), 다짐, 양생준비 작업을  
포함한다.
- ③ 레미콘 재료비, 콘크리트 타설 후 양생 및 표면마무리 비용은 제외되어 있다.
- ④ 배관으로 타설해야 할 경우에는 이 단가를 적용하지 않는다.
- ⑤ 양호, 보통, 불량, 매우불량의 적용기준은 다음과 같다.

구분	유형
양호	매트기초 등 펌프차 작업에 제약이 없는 시설물
보통	벽, 기둥, 보, 슬라브, 교대, 교각 등 일반적인 시설물
불량	줄기초, 슬래브없는 [월거더]구조의 기둥과 보 등 펌프차 작업에 제약을 받는 타설부위가 좁거나 깊은 시설물
매우불량	철/성토부 비탈면에 시공되는 구조물로 펌프차의 이동이 빈번하는 등 펌프차 작업에 제약이 매우 큰 시설물

【단가보정】

① 타설규모 및 슬럼프에 따라 시장단가에 다음 계수를 곱하여 적용한다.

구분 (1회 타설규모m³)		무근콘크리트 타설							
		양호		보통		불량		매우불량	
		8~12	15이상	8~12	15이상	8~12	15이상	8~12	15이상
표준 시장단가	30이하	2.06	1.98	1.95	1.88	1.87	1.80	1.10	1.05
	30~40이하	1.80	1.72	1.73	1.65	1.68	1.60	1.04	1.00
	40~50이하	1.63	1.55	1.58	1.50	1.54	1.46	1.00	0.95
	50~70이하	1.44	1.37	1.42	1.34	1.39	1.32	0.95	0.90
	70~100이하	1.25	1.18	1.24	1.17	1.23	1.16		
	100~150이하	1.06	1.00	1.06	1.00	1.06	1.00		
	150~200이하	0.92	0.86	0.93	0.87	0.93	0.88		
	200초과	0.83	0.77	0.84	0.78	0.85	0.79		

구분 (1회 타설규모m³)		철근콘크리트 타설							
		양호		보통		불량		매우불량	
		8~12	15이상	8~12	15이상	8~12	15이상	8~12	15이상
표준 시장단가	30이하	1.99	1.91	1.88	1.81	1.80	1.73	1.08	1.03
	30~40이하	1.75	1.67	1.68	1.61	1.63	1.56	1.04	0.99
	40~50이하	1.59	1.51	1.54	1.47	1.51	1.43	1.00	0.95
	50~70이하	1.42	1.35	1.40	1.32	1.38	1.30	0.95	0.90
	70~100이하	1.24	1.17	1.23	1.16	1.22	1.15		
	100~150이하	1.06	1.00	1.06	1.00	1.06	1.00		
	150~200이하	0.93	0.87	0.93	0.87	0.94	0.88		
	200초과	0.83	0.78	0.85	0.79	0.86	0.80		

② 타설규모 및 슬럼프에 따라 노무비율에 다음 계수를 곱하여 적용한다.

구분 (1회 타설규모m³)		무근콘크리트 타설, 철근콘크리트 타설		
		양호,보통,불량	매우불량	
		8~12, 15이상	8~12, 15이상	
노무 비율	30이하	0.88		0.95
	30~40이하	0.90		0.98
	40~50이하	0.92		1.00
	50~70이하	0.94		1.03
	70~100이하	0.97		
	100~150이하	1.00		
	150~200이하	1.03		
	200초과	1.05		

■ ED\*\*\* 합판거푸집

공종코드	공종명칭	규격	단위	단가	노무비율
ED001.05000	합판거푸집	제물치장, 0 ~ 7m	m <sup>2</sup>	90,931	70%
ED001.04000	합판거푸집	소규모/매우복잡, 0 ~ 7m	m <sup>2</sup>	57,721	74%
ED001.03000	합판거푸집	복잡, 0 ~ 7m	m <sup>2</sup>	50,713	74%
ED001.02000	합판거푸집	보통, 0 ~ 7m	m <sup>2</sup>	37,039	70%
ED001.01000	합판거푸집	간단, 0 ~ 7m	m <sup>2</sup>	32,421	70%

【단가정의】

- ① 합판거푸집의 가공 및 제작, 설치, 해체작업을 기준한 것이다.
- ② 재료비(재료손을, 할증 포함) 및 설치비, 기타 작업중 유지보수(청소, 박리제 바름, 보수)비용을 포함한다.
- ③ 동바리, 폼타이의 재료비 및 설치비는 제외되어 있다.
- ④ 제물치장, 소규모, 복잡, 보통, 간단한 적용기준은 다음과 같다.

유형	전용회수	구조물
제물치장	1회	제물치장 콘크리트
소규모/ 매우복잡	2회	가로보 등 소규모로 산재되어 있는 구조 교대, 교각, 수문관의 본체 등 매우 복잡한 구조
복잡	3회	교대, 교각, 파라펫트, 날개벽 등 복잡한 벽체 구조
보통	4회	측구, 수로, 우물통 등 일반적인 벽체구조, 교량 슬래브
간단	6회	수문 또는 관의기초, 호안 및 보호공의 기초 등

- ⑤ 제물치장에 소요되는 볼트, 나무덧쇠, 파이프 등의 비용은 제외되어 있다.
- ⑥ 거푸집 설치높이 7m이하에 적용하며, 7m초과시에는 매 3m 증가마다 노무비에 10%를 가산한다. (현장 여건에 따라 장비가 필요한 경우 양중장비 사용료를 별도 계상하고, 위 노무비를 가산하지 않는다.)

■ ED\*\*\* 유로폼 거푸집

공종코드	공종명칭	규격	단위	단가	노무비율
ED402.01000	유로폼	간단, 0~7m	m <sup>2</sup>	26,732	81%
ED402.02000	유로폼	보통, 0~7m	m <sup>2</sup>	30,558	81%
ED402.03000	유로폼	복잡, 0~7m	m <sup>2</sup>	39,646	81%

【단가정의】

- ① 유로폼 패널의 벽체 조립 및 해체 작업을 기준한 것이다.
- ② 재료비(재료손을, 할증 포함) 및 설치비, 기타 작업중 유지보수(청소, 박리제 바름, 보수)비용을 포함한다.
- ③ 폼타이의 재료비는 제외되어 있다.
- ④ 간단, 보통, 복잡의 적용기준은 다음과 같다.

구분	유형
간단	수문 또는 관의 기초, 매트기초 등 간단한 구조
보통	측구, 수로, 옹벽, 일반적인 벽체, 박스 등
복잡	교대, 날개벽 등 복잡하고 보강이 많은 구조 또는 폼타이 시공이 필요한 경우

- ⑤ 거푸집 설치높이 7m이하에 적용하며, 7m초과시에는 매 3m 증가마다 노무비에 10%를 가산한다. (현장 여건에 따라 장비가 필요한 경우 양중장비 사용료를 별도 계상하고, 위 노무비를 가산하지 않는다.)

■ ED\*\*\* 강제 거푸집/ 자재비제외

공종코드	공종명칭	규격	단위	단가	노무비율
ED403.05000	강제거푸집	교각	m <sup>2</sup>	35,618	63%
ED403.06000	강제거푸집	코핑	m <sup>2</sup>	48,908	70%

【단가정의】

- ① 강제 거푸집의 장비조합 설치 및 해체 작업을 기준한 것으로서, 고소작업이 필요한 교량의 교각 및 코핑 부위에 적용한다.
- ② 인건비, 작업용 기계경비, 소모재료비를 포함한다.
- ③ 강제거푸집의 재료비, 고임 및 쇄기용 목재손료는 제외되어 있다.

■ ED\*\*\* 문양거푸집/ 자재비 제외

공종코드	공종명칭	규격	단위	단가	노무비율
ED405.01000	문양거푸집	1회	m <sup>2</sup>	16,564	99%

【단가정의】

- ① 문양거푸집(PE판넬)의 설치 및 해체작업을 기준한 것이다.
- ② 문양거푸집(PE판넬)의 재료비는 제외되어 있다.
- ③ 문양거푸집이 부착되는 거푸집(합판, 유로폼 등)의 재료비와 설치/해체비는 제외되어 있다.

■ EE\*\*\* 철근 가공 및 조립 / 현장가공

공종코드	공종명칭	규격	단위	단가	노무비율
EE000.10000	철근 현장가공 및 조립	간단	ton	485,508	95%
EE000.20000	철근 현장가공 및 조립	보통	ton	546,472	95%
EE000.30000	철근 현장가공 및 조립	복잡	ton	606,837	95%
EE000.40000	철근 현장가공 및 조립	매우복잡	ton	677,227	95%

【단가정의】

- ① 철근의 현장가공 및 조립 작업을 기준한 것이다.
- ② 철근의 기계적 이음(커플러 사용), 간격재 설치, 철근인상을 포함한다.
- ③ 철근의 절단, 가공 및 조립, 기계기구(철근가공기 등) 손료 비용을 포함한다.
- ④ 철근, 이음재(커플러), 간격재 재료비 및 현장 내 운반비는 제외되어 있다.
- ⑤ 간단, 보통, 복잡, 매우복잡의 적용기준은 다음과 같다.

구분	유형
간단	측구, 간단한 기초 및 중력식 옹벽 등
보통	수문, 반중력식 옹벽 및 교대 등
복잡	교량 슬래브, 압거, 우물통, 부벽식 옹벽 등
매우복잡	구주식(기동형)교대, 교각, 지하철, 터널 등

- ⑥ 산재되어 있는 소형구조물(콘크리트 10m<sup>3</sup>미만)에서는 노무비를 30%까지 가산할 수 있다.

【단가보정】

- 단일공사에 있어 “철근가공 및 조립”의 전체수량이 10ton 미만일 경우 위 단가의 115%를 적용한다.

■ EE\*\*\* 철근 가공 및 조립 / 공장가공

공종코드	공종명칭	규격	단위	단가	노무비율
EE000.12000	철근 공장가공 및 조립	간단	ton	453,653	92%
EE000.22000	철근 공장가공 및 조립	보통	ton	518,309	92%
EE000.32000	철근 공장가공 및 조립	복잡	ton	567,024	92%
EE000.42000	철근 공장가공 및 조립	매우복잡	ton	632,796	92%

【단가정의】

- ① 철근의 공장가공 및 현장조립 작업을 기준한 것이다.
- ② 철근의 기계적 이음(커플러 사용), 간격재 설치, 철근인상을 포함한다.
- ③ 철근 재료비, 시공상세도(Shop Drawing) 작성비, 운반비(공장→현장)와 이음재(커플러), 간격재 재료비는 제외되어 있다.
- ④ 간단, 보통, 복잡, 매우복잡의 적용기준은 다음과 같다.

구분	유형
간단	측구, 간단한 기초 및 중력식 옹벽 등
보통	수문, 반중력식 옹벽 및 교대 등
복잡	교량 슬래브, 암거, 우물통, 부벽식 옹벽 등
매우복잡	구주식(기둥형)교대, 교각, 지하철, 터널 등

■ EF42\* 지수판

공종코드	공종명칭	규격	단위	단가	노무비율
EF530.02000	지수판/소켓식	200×5t	m	15,577	97%

【단가정의】

- ① 지수판 연결재(소켓사용)를 활용한 지수판 설치를 기준한 것이다.
- ② 지수판 절단 및 설치, 마감 작업을 포함한다.
- ③ 재료비는 제외되어 있다.



■ EF80\* 신축이음(Expansion Joint)

공종코드	공종명칭	규격	단위	단가	노무비율
EF800.01000	신축이음 설치	다웰바	ea(개)	9,871	97%
EF300.00100	신축이음 설치	채움재	m <sup>2</sup>	6,650	97%
EF700.00100	신축이음 설치	실링마감	m	3,474	99%

【단가정의】

- ① 다웰바(D25, L=1000mm이하)는 설치간격 150mm를 기준한 것이다.
- ② 채움재(발포 폴리스티렌)는 두께 20mm이하를 기준한 것이다.
- ③ 실링마감은 V컷팅, 프라이머 바름, 백업재 삽입, 실링재 주입 작업을 포함한다.
- ④ 재료비는 제외되어 있다.

■ ER40\* 콘크리트 접착제 바르기

공종코드	공종명칭	규격	단위	단가	노무비율
ER400.10000	콘크리트 접착제 바르기	Epoxy 접착제	m <sup>2</sup>	26,796	81%

【단가정의】

- ① 신구 콘크리트를 접착시키기 위하여 에폭시 접착제를 바르는 기준이다.
- ② Epoxy 접착제, 시너 등 신구 콘크리트 접합재료의 구입 및 운반비와 접합에 소요되는 인건비 및 기구손료를 포함한다.
- ③ 콘크리트 치핑에 소요되는 비용은 제외되어 있다.

■ ER40\* 콘크리트 치핑

공종코드	공종명칭	규격	단위	단가	노무비율
ER400.20000	콘크리트 치핑	소형장비	m <sup>2</sup>	24,313	94%

【단가정의】

- ① 소형치핑장비(소형브레이커, 치핑기)를 활용한 인력에 의한 작업 기준이다.
- ② 치핑, 청소 및 정리를 포함하며, 경장비(소형브레이커, 치핑기 등)의 기계 경비를 포함한다.

**■ FB\*\*\* PSC빔 제작(부재)**

공종코드	공종명칭	규격	단위	단가	노무비율
FB001.01000	PSC빔 제작부재	빔 제작대	m	80,788	67%
FB001.02000	PSC빔 제작부재	콘 조립	조	204,423	13%
FB001.03000	PSC빔 제작부재	쉬즈관 조립 (Ø66mm)	m	10,877	81%
FB001.04000	PSC빔 제작부재	인장작업 (12-Ø12.7mm)	케이בל당	59,393	95%
FB001.05000	PSC빔 제작부재	그라우팅 (Ø66mm)	m	3,242	81%
FB001.06000	PSC빔 제작부재	강재거푸집	m <sup>2</sup>	43,702	95%

**【단가정의】**

- ① 이 단가는 PSC빔 제작부재별(빔 제작대, 쉬즈관, PC콘, 인장, 그라우팅, 강재거푸집)별 소요비용을 포함한다.
- ② 빔 제작대는 제작·설치비와 기초잡석 부설비를 포함하며, 재료(각재, 판재, 꺾쇠, 못)의 구입·운반비를 포함한다.
- ③ 빔 제작대의 설치 폭은 2m 이내를 기준한다.
- ④ 쉬즈관은 제작·설치비를 포함하며, 재료(쉬즈관, 결속선)의 구입·운반비를 포함한다.
- ⑤ 인장작업은 인장 및 기계손료 비용을 포함한다.
- ⑥ 그라우팅은 배합·설치비와 기계사용료를 포함하며, 재료(시멘트, 혼화재)의 구입·운반비를 포함한다.
- ⑦ 강재거푸집은 제작·설치·철거비를 포함하며, 재료(강재거푸집)의 구입 및 운반비를 포함한다.

■ FB\*\*\* PSC빔 제작

공종코드	공종명칭	규격	단위	단가	노무비율
FB601.02500	PSC빔 제작	25m	본	10,541,470	77%
FB601.03000	PSC빔 제작	30m	본	13,807,309	77%
FB701.03500	PSC빔 제작	35m	본	17,689,708	78%

【단가정의】

- ① 이 단가는 PSC빔 제작에 소요되는 비용을 포함한다.
- ② 재료(철근, 콘크리트, PSC강연선)의 구입 및 운반비는 제외한다.
- ③ 보강재(Soleplate) 구입 및 설치비는 제외한다.
- ④ 부대작업(빔 제작장, 몰탈비빔, PVC파이프, 용접 및 검사)에 소요되는 재료비 및 설치비를 포함한다. 단 빔제작장 조성시 임대료는 포함하지 않는다.

【표준도 및 적용기준】

- ① 본 단가를 적용할 수 없는 경우, 아래 예시에 제시된 목적물 세부구성 요소별 단가와 도면등으로부터 산출한 목적물 세부구성요소별 수량을 적용하여 목적물 단위당 단가를 산출한다. 필요시, 철근가공조립, 콘크리트타설등의 세부규격을 변경할 수 있으며, 이때 본 단가집 “대분류 E. 현장타설콘크리트공사” 해당규격의 표준시장단가를 적용한다.

② 작성예시

분류	내역	단위	수량	단가	금액	비고
본체 (A)			* 실 설계수량 × 표준시장단가			
	빔 제작대	m	( )	80,788	( A1 )	· FB001.01000
	쉬즈관 조립	m	( )	10,877	( A2 )	· FB001.03000
	콘 조립	조	( )	204,423	( A3 )	· FB001.02000
	인장 작업	케이בל당	( )	59,393	( A4 )	· FB001.04000
	그라우팅	m	( )	3,242	( A5 )	· FB001.05000
	강재거푸집 (PSC빔용)	m <sup>2</sup>	( )	43,702	( A6 )	· FB001.06000
	철근가공조립 /복잡	ton	( )	606,837	( A7 )	· EE000.30000
	철근콘크리트 타설 /펌프차, 보통, S=15	m <sup>3</sup>	( )	16,896	( A8 )	· EC201.02152
	소계		A1~A8의 합( ① )			
부대공 (B)			* 실 설계수량 × 시중물가			
	몰탈비빔	m <sup>3</sup>	( )	( )	( B1 )	
	PVC파이프	m	( )	( )	( B2 )	
	빔 제작장 조성	본	( )	( )	( B3 )	· 임대료제외
	용접 및 검사	m	( )	( )	( B4 )	
	소계		B1~B4의 합( ② ) ※항목별 작업계상이 곤란한 경우는 본체공사비 ①의 2% 계상			
합계		① + ②			목적물 단위당 단가	

③ 표준도

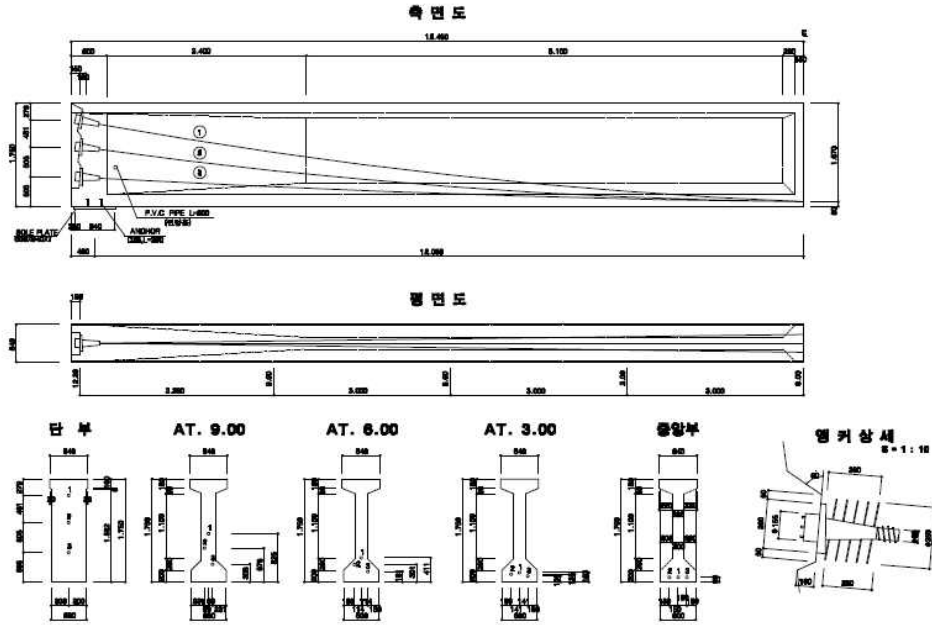

<PSC BEAM(L=25m) 표준도>

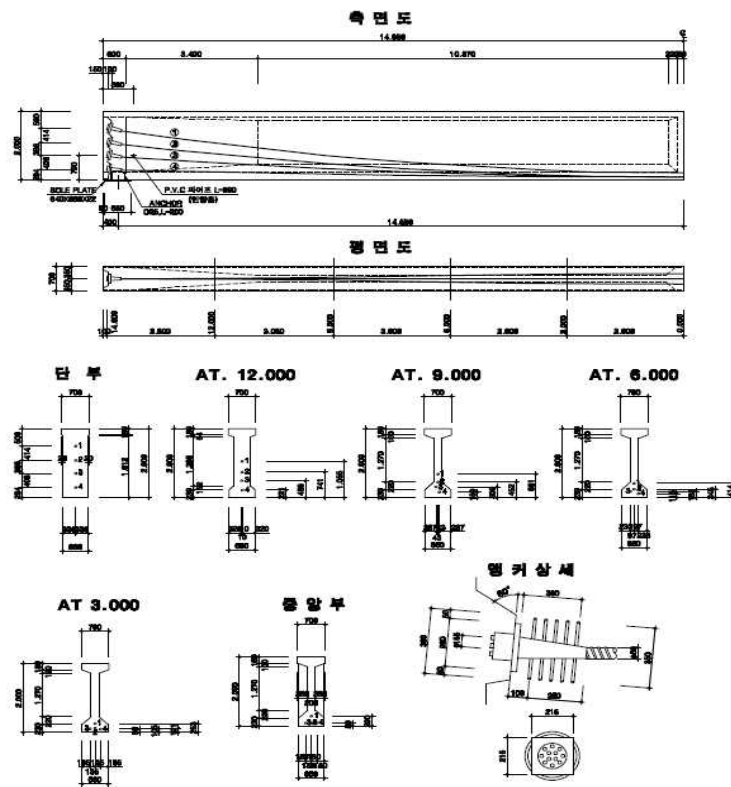

<PSC BEAM(L=30m) 표준도>

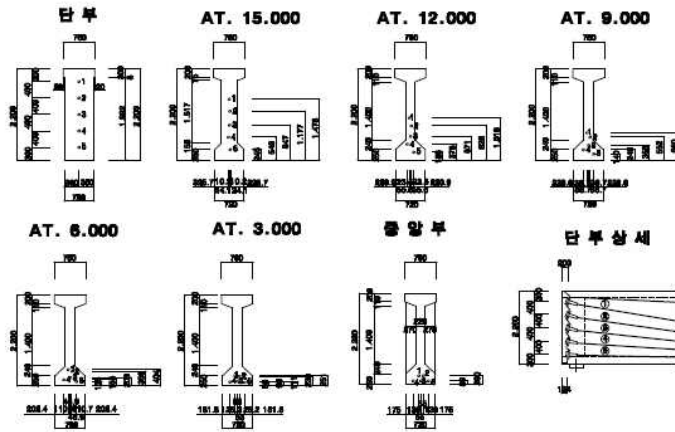
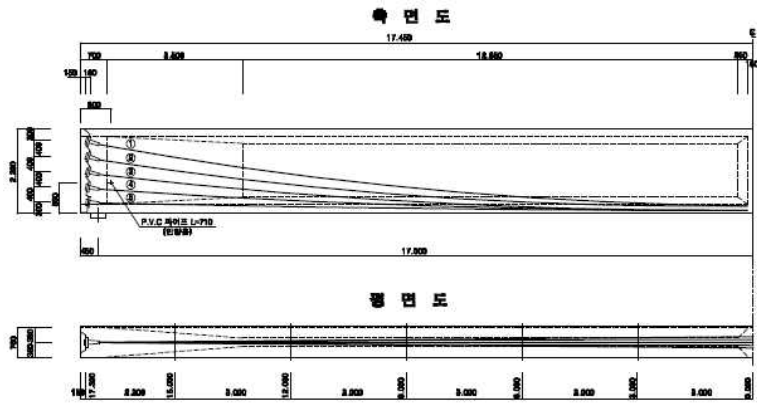

<PSC BEAM(L=35m) 표준도>

**■ G\*\*\*\* 원심력 철근콘크리트관(흙관)**

공종코드	공종명칭	규격	단위	단가	노무비율
GA211.00250	원심력 철근콘크리트관/소켓식	Ø250mm	m	19,256	68%
GA211.00300	원심력 철근콘크리트관/소켓식	Ø300mm	m	24,141	69%
GA211.00350	원심력 철근콘크리트관/소켓식	Ø350mm	m	29,275	71%
GA211.00400	원심력 철근콘크리트관/소켓식	Ø400mm	m	34,565	72%
GA311.00450	원심력 철근콘크리트관/소켓식	Ø450mm	m	40,026	73%
GA311.00500	원심력 철근콘크리트관/소켓식	Ø500mm	m	45,584	73%
GA311.00600	원심력 철근콘크리트관/소켓식	Ø600mm	m	57,241	75%
GA411.00700	원심력 철근콘크리트관/소켓식	Ø700mm	m	69,951	76%
GA411.00800	원심력 철근콘크리트관/소켓식	Ø800mm	m	82,569	77%
GA411.00900	원심력 철근콘크리트관/소켓식	Ø900mm	m	95,597	78%
GA511.01000	원심력 철근콘크리트관/소켓식	Ø1,000mm	m	108,991	79%
GA511.01100	원심력 철근콘크리트관/소켓식	Ø1,100mm	m	122,736	80%
GA511.01200	원심력 철근콘크리트관/소켓식	Ø1,200mm	m	137,355	80%
GA611.01350	원심력 철근콘크리트관/소켓식	Ø1,350mm	m	158,990	81%
GA611.01500	원심력 철근콘크리트관/소켓식	Ø1,500mm	m	181,195	82%
GA711.01650	원심력 철근콘크리트관/소켓식	Ø1,650mm	m	204,043	83%
GA711.01800	원심력 철근콘크리트관/소켓식	Ø1,800mm	m	227,436	84%
GA811.02000	원심력 철근콘크리트관/소켓식	Ø2,000mm	m	259,302	85%

**【단가정의】**

- ① 원심력 철근콘크리트관(2.5m)의 소켓식 접합을 기준한 것이다.
- ② 관부설 및 접합, 절단, 자재하차 작업을 포함하며, 관로의 터파기, 되메우기, 물푸기, 잔토처리 및 기초작업은 제외되어 있다.
- ③ 원심력철근콘크리트관, 고무링의 구입 및 운반 비용은 제외되어 있으며, 소모재료(접합용 모르타르 등) 비용은 포함한다.

**【단가보정】**

- 대단위의 택지개발공사, 간척공사 등에서 다른 작업에 영향을 받지 않고 연속적인 관부설 및 접합공사가 가능한 경우, 본 단가를 50%까지 감하여 적용한다.

■ G\*\*\*\* 원심력 철근콘크리트관(흙관)

공종코드	공종명칭	규격	단위	단가	노무비율
GA212.00400	원심력 철근콘크리트관 /PE수밀밸트	Ø400mm	m	28,671	70%
GA312.00600	원심력 철근콘크리트관 /PE수밀밸트	Ø600mm	m	53,411	75%
GA412.00800	원심력 철근콘크리트관 /PE수밀밸트	Ø800mm	m	79,706	76%
GA512.01000	원심력 철근콘크리트관 /PE수밀밸트	Ø1,000mm	m	103,953	79%
GA512.01200	원심력 철근콘크리트관 /PE수밀밸트	Ø1,200mm	m	133,495	80%

【단가정의】

- ① 원심력 철근콘크리트관(2.5m)의 P.E수밀밸트 접합을 기준한 것이다.
- ② 관부설 및 접합, 절단, 자재하차 작업을 포함하며, 관로의 터파기, 되메우기, 물푸기, 잔토처리 및 기초작업은 제외되어 있다.
- ③ 원심력철근콘크리트관, 접합부속물(P.E수밀밸트, 볼트)의 구입 및 운반비용은 제외되어 있다.

【단가보정】

- 대단위의 택지개발공사, 간척공사 등에서 다른 작업에 영향을 받지 않고 연속적인 관부설 및 접합공사가 가능한 경우, 본 단가를 50%까지 감하여 적용한다.



■ G\*\*\*\* 진동 및 전압 철근콘크리트관(V.R관)

공종코드	공종명칭	규격	단위	단가	노무비율
GA214.00250	진동 및 전압 철근콘크리트관/소켓식	Ø250mm	m	19,983	67%
GA214.00300	진동 및 전압 철근콘크리트관/소켓식	Ø300mm	m	25,089	69%
GA214.00350	진동 및 전압 철근콘크리트관/소켓식	Ø350mm	m	30,220	70%
GA214.00400	진동 및 전압 철근콘크리트관/소켓식	Ø400mm	m	35,488	71%
GA314.00450	진동 및 전압 철근콘크리트관/소켓식	Ø450mm	m	40,907	72%
GA314.00500	진동 및 전압 철근콘크리트관/소켓식	Ø500mm	m	46,477	73%
GA314.00600	진동 및 전압 철근콘크리트관/소켓식	Ø600mm	m	58,707	75%
GA414.00700	진동 및 전압 철근콘크리트관/소켓식	Ø700mm	m	71,203	75%
GA414.00800	진동 및 전압 철근콘크리트관/소켓식	Ø800mm	m	83,676	76%
GA414.00900	진동 및 전압 철근콘크리트관/소켓식	Ø900mm	m	96,305	77%
GA514.01000	진동 및 전압 철근콘크리트관/소켓식	Ø1,000mm	m	109,728	78%
GA514.01100	진동 및 전압 철근콘크리트관/소켓식	Ø1,100mm	m	123,470	79%
GA514.01200	진동 및 전압 철근콘크리트관/소켓식	Ø1,200mm	m	138,040	79%
GA614.01350	진동 및 전압 철근콘크리트관/소켓식	Ø1,350mm	m	159,786	80%
GA614.01500	진동 및 전압 철근콘크리트관/소켓식	Ø1,500mm	m	182,104	81%
GA714.01650	진동 및 전압 철근콘크리트관/소켓식	Ø1,650mm	m	205,067	82%
GA714.01800	진동 및 전압 철근콘크리트관/소켓식	Ø1,800mm	m	228,579	83%

【단가정의】

- ① 진동 및 전압 철근콘크리트관(V.R관, 2.5m)의 소켓식 접합을 기준한 것이다.
- ② 관부설 및 접합, 절단, 자재하차 작업을 포함하며, 관로의 터파기, 되메우기, 물푸기, 잔토처리 및 기초작업은 제외되어 있다.
- ③ 진동 및 전압철근콘크리트관, 고무링의 구입 및 운반비용은 제외되어 있으며, 소모재료(접합용 모르타르 등) 비용은 포함한다.

【단가보정】

- 대단위의 택지개발공사, 간척공사 등에서 다른 작업에 영향을 받지 않고 연속적인 관부설 및 접합공사가 가능한 경우, 본 단가를 50%까지 감하여 적용한다.

■ G\*\*\*\* 폴리에스테르수지 콘크리트관(PRC관)

공종코드	공종명칭	규격	단위	단가	노무비율
GA215.00250	폴리에스테르수지 콘크리트관/소켓식	Ø250mm	m	18,751	67%
GA215.00300	폴리에스테르수지 콘크리트관/소켓식	Ø300mm	m	23,540	69%
GA215.00350	폴리에스테르수지 콘크리트관/소켓식	Ø350mm	m	28,738	70%
GA215.00400	폴리에스테르수지 콘크리트관/소켓식	Ø400mm	m	34,105	71%
GA315.00450	폴리에스테르수지 콘크리트관/소켓식	Ø450mm	m	39,550	72%
GA315.00500	폴리에스테르수지 콘크리트관/소켓식	Ø500mm	m	45,183	73%
GA315.00600	폴리에스테르수지 콘크리트관/소켓식	Ø600mm	m	56,242	75%
GA415.00700	폴리에스테르수지 콘크리트관/소켓식	Ø700mm	m	68,920	75%
GA415.00800	폴리에스테르수지 콘크리트관/소켓식	Ø800mm	m	81,484	76%
GA415.00900	폴리에스테르수지 콘크리트관/소켓식	Ø900mm	m	94,448	77%
GA515.01000	폴리에스테르수지 콘크리트관/소켓식	Ø1,000mm	m	107,814	78%
GA515.01100	폴리에스테르수지 콘크리트관/소켓식	Ø1,100mm	m	121,577	79%
GA515.01200	폴리에스테르수지 콘크리트관/소켓식	Ø1,200mm	m	136,275	79%

【단가정의】

- ① 폴리에스테르수지 콘크리트관(PRC관, 2.5m)의 소켓식 접합을 기준한 것이다.
- ② 관부설 및 접합, 절단, 자재하차 작업을 포함하며, 관로의 터파기, 되메우기, 물푸기, 잔토처리 및 기초작업은 제외되어 있다.
- ③ 폴리에스테르수지콘크리트관, 고무링의 구입 및 운반 비용은 제외되어 있으며, 소모재료(접합용 모르타르 등) 비용은 포함한다.

【단가보정】

- 대단위의 택지개발공사, 간척공사 등에서 다른 작업에 영향을 받지 않고 연속적인 관부설 및 접합공사가 가능한 경우, 본 단가를 50%까지 감하여 적용한다.

■ GB\*\*\* 주철관 부설

공종코드	공종명칭	규격	단위	단가	노무비율
GB201.00100	주철관 부설	ø100mm이하	본	29,549	68%
GB201.00120	주철관 부설	ø120mm	본	38,067	70%
GB201.00150	주철관 부설	ø150mm	본	42,948	70%
GB201.00200	주철관 부설	ø200mm	본	46,719	70%
GB301.00200	주철관 부설	ø250mm	본	52,739	72%
GB301.00300	주철관 부설	ø300mm	본	59,406	74%
GB301.00350	주철관 부설	ø350mm	본	71,575	75%
GB301.00400	주철관 부설	ø400mm	본	88,513	77%
GB401.00450	주철관 부설	ø450mm	본	101,064	79%
GB401.00500	주철관 부설	ø500mm	본	111,273	81%
GB401.00600	주철관 부설	ø600mm	본	134,148	83%
GB401.00700	주철관 부설	ø700mm	본	160,501	82%
GB501.00800	주철관 부설	ø800mm	본	198,026	84%
GB501.00900	주철관 부설	ø900mm	본	248,605	87%
GB501.01000	주철관 부설	ø1,000mm	본	291,811	87%
GB501.01100	주철관 부설	ø1,100mm	본	318,993	88%
GB601.01200	주철관 부설	ø1,200mm	본	347,976	88%

【단가정의】

- ① 주철관(직관(6m) 및 이형관, 곡관)의 부설 작업을 기준한 것이다.
- ② 관부설 및 위치조정, 경고테이프 설치를 포함하며, 관로의 터파기, 되메우기, 물푸기, 잔토처리 및 기초작업은 제외되어 있다.
- ③ 주철관 재료비는 제외되어 있다.

【단가보정】

- 대단위의 택지개발공사, 간척공사 등에서 다른 작업에 영향을 받지 않고 연속적인 관부설 및 접합공사가 가능한 경우, 본 단가를 50%까지 감하여 적용할 수 있다.

■ GB\*\*\* 주철관 접합

공종코드	공종명칭	규격	단위	단가	노무비율
GB202.00100	주철관 / KP매커니컬 접합	ø100mm이하	nr(개소)	9,741	98%
GB202.00120	주철관 / KP매커니컬 접합	ø120mm	nr(개소)	11,529	98%
GB202.00150	주철관 / KP매커니컬 접합	ø150mm	nr(개소)	14,611	98%
GB202.00200	주철관 / KP매커니컬 접합	ø200mm	nr(개소)	17,692	98%
GB302.00200	주철관 / KP매커니컬 접합	ø250mm	nr(개소)	27,434	98%
GB302.00300	주철관 / KP매커니컬 접합	ø300mm	nr(개소)	31,011	98%
GB302.00350	주철관 / KP매커니컬 접합	ø350mm	nr(개소)	38,963	98%
GB302.00400	주철관 / KP매커니컬 접합	ø400mm	nr(개소)	56,655	98%
GB402.00450	주철관 / KP매커니컬 접합	ø450mm	nr(개소)	68,186	98%
GB402.00500	주철관 / KP매커니컬 접합	ø500mm	nr(개소)	76,139	98%
GB402.00600	주철관 / KP매커니컬 접합	ø600mm	nr(개소)	100,489	98%
GB402.00700	주철관 / KP매커니컬 접합	ø700mm	nr(개소)	119,971	98%
GB502.00800	주철관 / KP매커니컬 접합	ø800mm	nr(개소)	158,934	98%
GB502.00900	주철관 / KP매커니컬 접합	ø900mm	nr(개소)	212,510	98%
GB502.01000	주철관 / KP매커니컬 접합	ø1000mm	nr(개소)	264,792	98%
GB502.01100	주철관 / KP매커니컬 접합	ø1100mm	nr(개소)	292,226	98%
GB602.01200	주철관 / KP매커니컬 접합	ø1200mm	nr(개소)	316,577	98%

【단가정의】

- ① 부설 후 정위치된 주철관(직관, 이형관, 곡관 포함)의 인력에 의한 접합을 기준한 것이다.
- ② 접합부속물(압륜, 볼트 등)의 재료비는 제외되어 있다.

【단가보정】

- ① 대단위의 택지개발공사, 간척공사 등에서 다른 작업에 영향을 받지 않고 연속적인 관부설 및 접합공사가 가능한 경우, 본 단가를 50%까지 감하여 적용할 수 있다.
- ② 이탈방지 압륜을 사용하여 접합할 경우 단가 및 노무비율에 다음 계수를 곱하여 적용한다.

구분	단가	노무비율
이탈방지 압륜	1.3	1.0

■ GB\*\*\* 주철관 절단

공종코드	공종명칭	규격	단위	단가	노무비율
GB200.01001	주철관 절단	ø100mm이하	nr(개소)	29,665	95%
GB200.01201	주철관 절단	ø120mm	nr(개소)	31,148	95%
GB200.01501	주철관 절단	ø150mm	nr(개소)	32,631	95%
GB200.02001	주철관 절단	ø200mm	nr(개소)	35,287	79%
GB300.02001	주철관 절단	ø250mm	nr(개소)	38,227	79%
GB300.03001	주철관 절단	ø300mm	nr(개소)	41,168	79%
GB300.03501	주철관 절단	ø350mm	nr(개소)	44,106	79%
GB300.04001	주철관 절단	ø400mm	nr(개소)	49,989	79%
GB400.04501	주철관 절단	ø450mm	nr(개소)	52,930	79%
GB400.05001	주철관 절단	ø500mm	nr(개소)	55,870	79%
GB400.06001	주철관 절단	ø600mm	nr(개소)	64,691	79%
GB400.07001	주철관 절단	ø700mm	nr(개소)	70,574	79%
GB500.08001	주철관 절단	ø800mm	nr(개소)	79,394	79%
GB500.09001	주철관 절단	ø900mm	nr(개소)	88,218	79%
GB500.10001	주철관 절단	ø1,000mm	nr(개소)	97,038	79%
GB500.11001	주철관 절단	ø1,100mm	nr(개소)	105,860	79%
GB600.12001	주철관 절단	ø1,200mm	nr(개소)	114,681	79%

【단가정의】

- ① 절단기(규격:40.64cm)를 사용한 주철관 절단을 기준한 것이다.
- ② 200mm이상에서는 관의 이동 및 지지를 위한 장비비를 포함한다.
- ③ 소모재료비(커터날 등)를 포함한다.

■ GC\*\*\* 파형강관

공종코드	공종명칭	규격	단위	단가	노무비율
GC301.00300	파형강관	Ø300mm	m	3,778	66%
GC301.00400	파형강관	Ø400mm	m	5,820	68%
GC401.00450	파형강관	Ø450mm	m	6,800	69%
GC401.00500	파형강관	Ø500mm	m	7,519	70%
GC401.00600	파형강관	Ø600mm	m	8,937	71%
GC401.00700	파형강관	Ø700mm	m	10,344	72%
GC501.00800	파형강관	Ø800mm	m	11,742	73%
GC501.01000	파형강관	Ø1,000mm	m	14,522	75%
GC501.01200	파형강관	Ø1,200mm	m	17,283	77%
GC601.01350	파형강관	Ø1,350mm	m	19,309	77%
GC601.01500	파형강관	Ø1,500mm	m	21,714	78%

【단가정의】

- ① 나선형 파형강관(6m)의 부설 및 커플링 밴드 접합을 기준한 것이다.
- ② 관부설 및 접합, 절단, 자재하차 작업을 포함하며, 관로의 터파기, 되메우기, 물푸기, 잔토처리 및 기초작업은 제외되어 있다.
- ③ 파형강관 및 접합부품의 구입 및 운반비는 제외되어 있다.

【단가보정】

- 8m(분당) 파형강관을 적용할 경우 다음 계수를 곱하여 적용한다.

구분	시장단가	노무비율
8m(분당)	0.77	0.99

■ GD02\* PVC 이중벽관

공종코드	공종명칭	규격	단위	단가	노무비율
GD021.00150	PVC이중벽관/소켓식	ø150mm	m	3,381	87%
GD021.00200	PVC이중벽관/소켓식	ø200mm	m	4,385	87%
GD021.00250	PVC이중벽관/소켓식	ø250mm	m	6,307	87%
GD021.00300	PVC이중벽관/소켓식	ø300mm	m	7,767	87%

【단가정의】

- ① PVC 이중벽관(6m / 비압력관)의 소켓식 접합을 기준한 것이다.
- ② 관부설 및 접합, 절단, 자재하차 작업을 포함하며, 관로의 터파기, 되메우기, 물푸기, 잔토처리 및 기초작업은 제외되어 있다.
- ③ PVC이중벽관, 소켓, 고무링의 구입 및 운반 비용은 제외되어 있다.
- ④ 개량형 PVC관의 소켓식 접합에도 이 단가를 적용할 수 있다.

【단가보정】

- 대단위의 택지개발공사, 간척공사 등에서 다른 작업에 영향을 받지 않고 연속적인 관부설 및 접합공사가 가능한 경우, 본 단가를 50%까지 감하여 적용한다.

■ GE\*\*\* 유리섬유복합관(GRP관)

공종코드	공종명칭	규격	단위	단가	노무비율
GE001.00250	유리섬유복합관(GRP관)/소켓식	Ø250mm	m	7,460	68%
GE001.00300	유리섬유복합관(GRP관)/소켓식	Ø300mm	m	8,194	69%
GE001.00350	유리섬유복합관(GRP관)/소켓식	Ø350mm	m	9,199	71%
GE001.00400	유리섬유복합관(GRP관)/소켓식	Ø400mm	m	10,896	72%
GE001.00450	유리섬유복합관(GRP관)/소켓식	Ø450mm	m	12,460	73%
GE001.00500	유리섬유복합관(GRP관)/소켓식	Ø500mm	m	14,411	73%
GE001.00600	유리섬유복합관(GRP관)/소켓식	Ø600mm	m	18,063	75%
GE001.00700	유리섬유복합관(GRP관)/소켓식	Ø700mm	m	21,466	76%
GE001.00800	유리섬유복합관(GRP관)/소켓식	Ø800mm	m	25,032	77%
GE001.00900	유리섬유복합관(GRP관)/소켓식	Ø900mm	m	28,295	78%
GE001.01000	유리섬유복합관(GRP관)/소켓식	Ø1,000mm	m	33,498	79%
GE001.01100	유리섬유복합관(GRP관)/소켓식	Ø1,100mm	m	37,142	80%
GE001.01200	유리섬유복합관(GRP관)/소켓식	Ø1,200mm	m	41,432	80%
GE001.01350	유리섬유복합관(GRP관)/소켓식	Ø1,350mm	m	46,655	81%
GE001.01500	유리섬유복합관(GRP관)/소켓식	Ø1,500mm	m	52,185	82%

【단가정의】

- ① 유리섬유복합관(GRP관, 6m / 비압력관)의 소켓식 접합을 기준한 것이다.
- ② 관부설 및 접합, 절단, 자재하차 작업을 포함하며, 관로의 터파기, 되메우기, 물푸기, 잔토처리 및 기초작업은 제외되어 있다.
- ③ GRP관, 고무링의 구입 및 운반 비용은 제외되어 있다.

【단가보정】

- 대단위의 택지개발공사, 간척공사 등에서 다른 작업에 영향을 받지 않고 연속적인 관부설 및 접합공사가 가능한 경우, 본 단가를 50%까지 감하여 적용한다.



■ GR03\* 내충격수도관

공종코드	공종명칭	규격	단위	단가	노무비율
GR031.00080	내충격수도관/소켓식	Ø80mm	m	3,530	83%
GR031.00100	내충격수도관/소켓식	Ø100mm	m	4,873	83%
GR031.00150	내충격수도관/소켓식	Ø150mm	m	6,606	83%
GR031.00200	내충격수도관/소켓식	Ø200mm	m	8,286	83%
GR031.00250	내충격수도관/소켓식	Ø250mm	m	9,965	83%
GR031.00300	내충격수도관/소켓식	Ø300mm	m	11,138	83%

【단가정의】

- ① 내충격수도관(내충격성 경질염화비닐관(HIVP), 6m / 압력관)의 소켓식 접합을 기준한 것이다.
- ② 관부설 및 접합, 절단, 자재하차 작업을 포함하며, 관로의 터파기, 되메우기, 물푸기, 잔토처리 및 기초작업은 제외되어 있다.
- ③ 이탈방지장치(편수이탈방지압륜)의 설치는 제외되어 있다.
- ④ 내충격수도관, 고무링의 구입 및 운반 비용, 수압시험비는 제외되어 있다.

【단가보정】

- 대단위의 택지개발공사, 간척공사 등에서 다른 작업에 영향을 받지 않고 연속적인 관부설 및 접합공사가 가능한 경우, 본 단가를 50%까지 감하여 적용한다.

**HC31\* 조립식 U형 플룸**

공종코드	공종명칭	규격	단위	단가	노무비율
HC310.01010	조립식 U형플룸	50kg/개 이상~ 150kg/개 미만	m	6,646	69%
HC310.01020	조립식 U형플룸	150kg/개 이상~ 300kg/개 미만	m	7,893	71%
HC310.01030	조립식 U형플룸	300kg/개 이상~ 500kg/개 미만	m	9,670	73%
HC310.01040	조립식 U형플룸	500kg/개 이상~ 700kg/개 미만	m	11,944	74%
HC310.01050	조립식 U형플룸	700kg/개 이상~ 900kg/개 미만	m	13,793	76%
HC310.01060	조립식 U형플룸	900kg/개 이상~ 1100kg/개 미만	m	15,574	77%
HC310.01070	조립식 U형플룸	1100kg/개 이상 1300kg/개 미만	m	17,878	77%

**【단가정의】**

- ① 조립식 U형플룸(수로, 측구, 기타)의 설치를 기준한 것이다.
- ② 플룸관 설치, 이음 모르타르 바름을 포함한다.
- ③ 터파기, 기초(콘크리트, 자갈, 모래), 지반고르기, 되메우기 작업은 제외되어 있다.
- ④ 소모재료(이음 모르타르 등) 비용을 포함한다.
- ⑤ U형 플룸 재료비는 제외되어 있다.

■ HC31\* 조립식 중량구조물

공종코드	공종명칭	규격	단위	단가	노무비율
HC311.02010	조립식 중량구조물	850kg/개 이상 ~ 1,150kg/개 미만	개	71,091	74%
HC311.02020	조립식 중량구조물	1,150kg/개 이상 ~ 1,500kg/개 미만	개	88,283	74%
HC311.02030	조립식 중량구조물	1,500kg/개 이상 ~ 2,000kg/개 미만	개	111,362	74%
HC311.02040	조립식 중량구조물	2,000kg/개 이상 ~ 2,500kg/개 미만	개	139,444	74%
HC311.02050	조립식 중량구조물	2,500kg/개 이상 ~ 3,000kg/개 미만	개	165,675	74%
HC311.02060	조립식 중량구조물	3,000kg/개 이상 ~ 3,500kg/개 미만	개	193,758	74%
HC311.02070	조립식 중량구조물	3,500kg/개 이상 ~ 4,000kg/개 미만	개	221,427	74%

【단가정의】

- ① 조립식 중량구조물(낙차공, 분수관, L형플룸, 기타)의 설치를 기준한 것이다.
- ② 중량구조물 설치, 이음 모르타르 바름을 포함한다.
- ③ 터파기, 기초(콘크리트, 자갈, 모래), 지반고르기, 되메우기 작업은 제외되어 있다.
- ④ 소모재료비(이음 모르타르 등)를 포함한다.
- ⑤ 중량구조물 재료비는 제외되어 있다.

## 대분류 I 강 구조 공사

### ■ IA\*\*\* 강교제작

공종코드	공종명칭	규격	단위	단가	노무비율
IA100.00000	강교제작	박스거더	ton	1,276,119	42%

#### 【단가정의】

- ① 박스거더형 강교제작을 위한 다음의 비용을 포함한다.
  - 부재제작 및 조립비, 용접비, 가조립비
  - 공장제작비, 시공상세도 작성비
  - 기타 부속자재비 (앵카바, 용접봉, 산소, LPG가스, 잡품)
- ② 다만, 강제 구입 및 운반비, 고장력볼트의 조임비, 각종 검사·시험비는 제외한다.
- ③ 표준조건은 아래 표와 같다.

항목	적용사항
강교형식	박스거더
강판재질	SM400 ~ SM520, SS400
교량 연수	3~4런 (상하행선이 분리되지 않은 경우)
교량 총 중량	150ton이상
사각	85°이상
곡률	500≤R
톤당 공수산정 기준	대형부재 대 소형부재 비율 ( 0.5 : 0.5 ) 맞댐용접 대 필렛용접 비율 ( 0.5 : 0.5 )
할증대상 비율 (부속자재비 제외)	0.9

#### 【단가보정】

- ① 강교 제작단가는 표준단가에 아래의 보정계수 및 가감산비용을 고려하여 산정한다.

$$\cdot \text{강교제작단가} = (\text{표준단가} \times \text{보정계수}) + (\text{가감산비용})$$

② 부재의 대소 및 용접 방식에 따른 보정계수는 아래 표와 같다.

용접방식 부재대소		맞댐용접의 비중 (필렛용접 = 1 - 맞댐용접)									
		0.1 (이하)	0.2	0.3	0.4	0.5	0.6	0.7	0.8	0.9	1.0
대형부재 의 비중	0.1 (이하)	1.14	1.15	1.17	1.18	1.19	1.20	1.21	1.23	1.24	1.25
	0.2	1.09	1.11	1.12	1.13	1.14	1.15	1.17	1.18	1.19	1.20
	0.3	1.05	1.06	1.07	1.08	1.09	1.11	1.12	1.13	1.14	1.16
	0.4	1.00	1.01	1.02	1.04	1.05	1.06	1.07	1.08	1.10	1.11
소형부재 = 1 - 대형부재)	0.5	0.95	0.96	0.98	0.99	1.00	1.01	1.02	1.04	1.05	1.06
	0.6	0.90	0.92	0.93	0.94	0.95	0.96	0.98	0.99	1.00	1.01
	0.7	0.86	0.87	0.88	0.89	0.91	0.92	0.93	0.94	0.95	0.97
	0.8	0.81	0.82	0.83	0.85	0.86	0.87	0.88	0.89	0.91	0.92
	0.9	0.76	0.77	0.79	0.80	0.81	0.82	0.83	0.85	0.86	0.87
	1.0	0.71	0.73	0.74	0.75	0.76	0.78	0.79	0.80	0.81	0.82

※ 부재의 판별, 용접길이 산정등은 표준품셈 "17-1 용접교제작"의 기준을 따른다

③ 각종조건에 따라 표준단가에 아래의 할증율을 적용하여 가감한다.

· 가감산 비용 = 표준단가 × 0.9 × ( a+b+c+d )

(a) 동일 거더 형식의 연속에 대한 증감					
연 수	2	3내지 4	5내지 6	7이상	
증가율(%)	(+)1%	0	(-)1%	(-)2%	
* 상하행선이 분리된 경우는 2배로 보며, 폭원, 거더높이 및 구조가 동일한 치수로서 교량연장이 약간 다른 경우 및 종단곡선이 약간 다른 경우에도 이에 해당됨.					
(b) 총중량에 의한 증감 (T : 총량) : 교량 전체 중량을 기준					
중량	T≤40톤	40<T≤70톤	70<T≤100톤	100<T≤150톤	150<T
증가율(%)	-	(+)15%	(+)7%	0	0
* 교량 전체 중량을 기준으로 하며, 2종 이상의 다른 형식으로 된 경우에는 중량이 가장 큰 형식의 난을 적용.					
(c) 사각(斜角)에 대한 증감					
사각	85°이상	85°미만~ 75°이상	75°미만~ 45°이상	45°미만	
증가율(%)	0	(+)3%	(+)3%	(+)3%	
* 교단부가 경사진 교량(평면적으로 경사진 교량)에 대해 적용하며, 주 거더자체가 구부러진 곡선교는 사각에 의한 공수 할증을 하지 않음.					
(d) 곡률(曲率)에 대한 증감 (R : 곡률반경(m))					
곡률	500≤R	500>R≥250	250>R≥100	100>R	
증가율(%)	0	(+)19%	(+)25%	(+)29%	
* 주거더 자체만 구부러진 경우에 적용하며, 곡선의 반경이 변화될 때에는 지간마다 곡선반경에 의한 공수를 할증함.					

■ IG21\* 강교도장

공종코드	공종명칭	규격	단위	단가	노무비율
IG210.10000	강교내부도장/공장	일반환경용 중방식도장, 3회	m <sup>2</sup>	13,440	99%
IG210.40000	강교외부도장/공장	일반환경용 중방식도장, 3회	m <sup>2</sup>	10,624	99%
IH210.10000	강교외부도장/현장	일반환경용 중방식도장, 2회	m <sup>2</sup>	3,560	95%
IG210.30000	강교 내부볼트 및 연결판 도장/현장	일반환경용 중방식도장, 2회	m <sup>2</sup>	7,635	94%
IH210.30000	강교 외부볼트 및 연결판 도장/현장	일반환경용 중방식도장, 4회	m <sup>2</sup>	12,148	95%

【단가정의】

- ① 이 단가는 강교 제작시 강재를 도장(일반환경용 중방식)하는 비용으로, 표면처리비 및 에어리스 스프레이 방식에 의한 도장비용을 포함한다.
- ② 다만, 도장재의 구입 및 운반비는 제외한다.
- ③ 도장의 세부사양은 “강도로교 용접 및 도장요령(국토교통부 제정)”을 기준으로 한 것이다.

**■ JE1\*\* 강관말뚝 항타 / 유압식**

공종코드	공종명칭	규격	단위	단가	노무비율
JE100.01000	강관말뚝 항타 (유압식)	ø508.0mm	m	18,788	40%
JE100.02000	강관말뚝 항타 (유압식)	ø406.4mm	m	18,144	45%

**【단가정의】**

- ① 이 단가는 유압파일 해머에 의해 강관말뚝을 항타하는데 소요되는 비용을 포함한다.
- ② 소운반 비용, 잡재료비(접봉, 발판재, 용접기, 발전기손료, 비계재, Cushion재, 수직도 유지관리비) 및 손료를 포함한다.
- ③ 다음의 사항은 포함되지 않는다.
  - 강관말뚝의 자재비
  - 블록간 이동에 분해수송이 필요한 경우의 소요비용
  - 블록간 이동에 필요한 운반로의 조성등이 필요한 경우의 소요비용
  - 말뚝두부정리에 필요한 소요비용
- ④ 항타시 적용기준은 다음에 준한다.
  - 말뚝직경 : 508mm
  - 항타길이 : 16m이하
  - 관두께 : 12mm
  - 평균타격횟수(N) : 20이상
  - 유압식 파일햄머 : 5Ton
  - 말뚝이음시공이 아닌 경우
  - 단말뚝인 경우

■ JE1\*\* 강관말뚝 항타 / 디젤식

공종코드	공종명칭	규격	단위	단가	노무비율
JE101.01050	강관말뚝 항타 (디젤식)	ø508.0mm, 5m이하	본	79,416	79%
JE101.01080	강관말뚝 항타 (디젤식)	ø508.0mm, 8m이하	본	90,721	78%
JE101.01100	강관말뚝 항타 (디젤식)	ø508.0mm, 10m이하	본	98,263	78%
JE101.01200	강관말뚝 항타 (디젤식)	ø508.0mm, 12m이하	본	268,752	83%
JE101.01500	강관말뚝 항타 (디젤식)	ø508.0mm, 15m이하	본	283,038	81%
JE101.02050	강관말뚝 항타 (디젤식)	ø406.4mm, 5m이하	본	71,601	80%
JE101.02080	강관말뚝 항타 (디젤식)	ø406.4mm, 8m이하	본	78,571	79%
JE101.02100	강관말뚝 항타 (디젤식)	ø406.4mm, 10m이하	본	83,262	79%
JE101.02120	강관말뚝 항타 (디젤식)	ø406.4mm, 12m이하	본	226,550	83%
JE101.02150	강관말뚝 항타 (디젤식)	ø406.4mm, 15m이하	본	235,268	83%

【단가정의】

- ① 이 단가는 디젤파일 해머에 의해 강관말뚝을 항타하는데 소요되는 비용을 포함한다.
- ② 소운반비용, 잡재료비등 손료, 인건비, 기계경비를 포함한다.
- ③ 다음의 사항은 포함되지 않는다.
  - 말뚝이음에 따른 용접시간(단, 10m초과 항타시는 용접시간 포함)
  - 강관말뚝의 자재비
  - 블록간 이동에 분해수송이 필요한 경우의 소요비용
  - 블록간 이동에 필요한 운반로의 조성등이 필요한 경우의 소요비용
  - 말뚝두부정리에 필요한 소요비용
- ④ 항타시 적용기준은 다음에 준한다.
  - 말뚝직경 : 508.0mm 또는 406.4mm
  - 판두께 : 12mm
  - 평균타격횟수(N) : 20회이하
  - 디젤식 파일해머의 중량 : 2.2ton급
  - 작업현장의 넓이와 상태가 양호한 경우
  - 말뚝세우기 횟수 : 1회



■ JE16\* 강관말뚝 두부정리

공종코드	공종명칭	규격	단위	단가	노무비율
JE160.00400	강관말뚝 두부정리	D400mm	본	12,393	95%
JE160.00500	강관말뚝 두부정리	D500mm	본	15,383	95%
JE160.00600	강관말뚝 두부정리	D600mm	본	18,787	95%
JE160.00700	강관말뚝 두부정리	D700mm	본	21,815	95%
JE160.00800	강관말뚝 두부정리	D800mm	본	25,088	95%
JE160.00900	강관말뚝 두부정리	D900mm	본	28,094	95%
JE160.01000	강관말뚝 두부정리	D1000mm	본	31,163	95%

【단가정의】

- ① 이 단가는 강관말뚝 향타 완료후 설계높이에 맞게 파일을 절단하는데 소요되는 비용을 포함한다.
- ② 절단방법은 산소 절단(산소+아세틸렌)에 준하며, 절단에 소요되는 재료비, 인건비, 공구손료를 포함한다.
- ③ 말뚝두부보강에 소요되는 비용은 제외한다.

## 대분류 K 교 량 공 사

### ■ KD\*\*\* 교 량 배수시설공

공종코드	공종명칭	규격	단위	단가	노무비율
KD110.00000	교량배수시설공 /배수구(하천용)	스테인레스	nr(개소)	2,799	100%
KD120.00000	교량배수시설공 /배수구(육교용)	스테인레스	nr(개소)	104,070	95%
KD220.00000	교량배수시설공 /직관(육교용)	스테인레스	m	22,905	94%
KD320.00000	교량배수시설공 /곡관(육교용)	스테인레스	nr(개소)	20,806	95%
KD520.00000	교량배수시설공 /집수구(육교용)	스테인레스	nr(개소)	74,493	95%

#### 【단가정의】

- ① 이 단가는 배수시설별(스테인레스) 재료의 제작 및 설치비를 포함한다.
- ② 재료의 구입 및 운반비는 제외한다.

#### 【표준도】

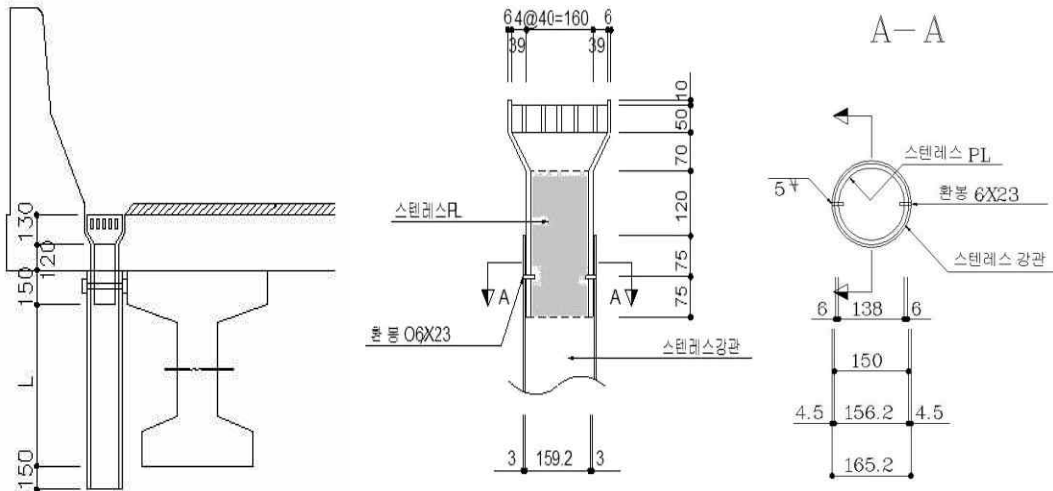

\*L=700mm

<하천용 배수구(∅165.2×3×1000)>

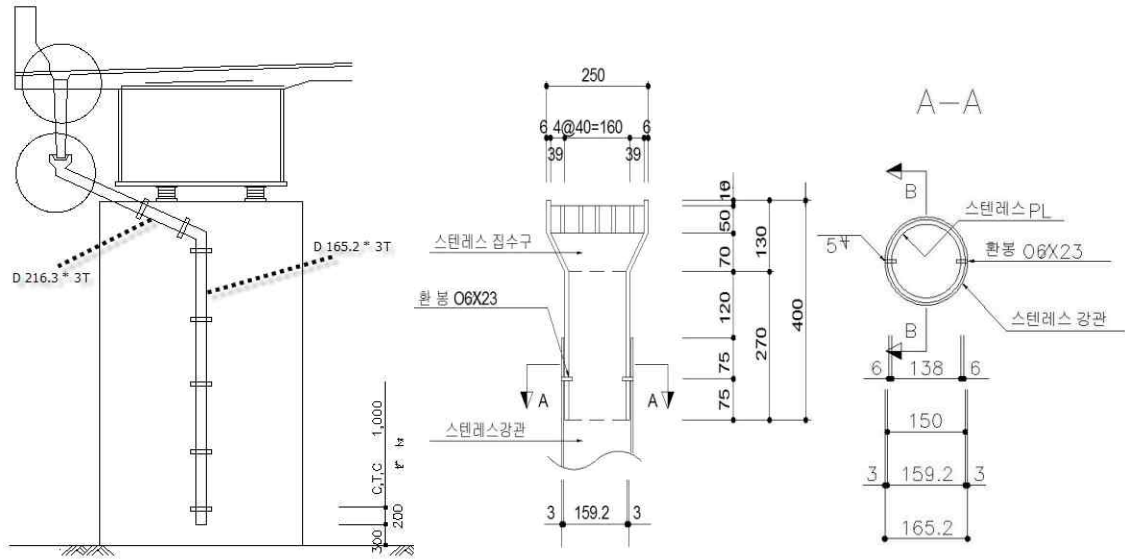

<육교용 집수구(250×250) 및 배수구(∅165.2×3×4,320)>

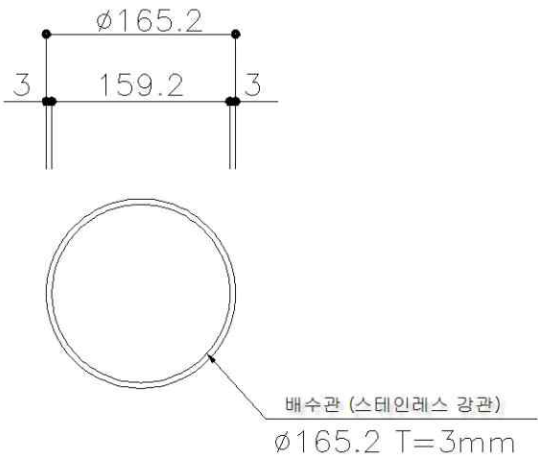

<직관(∅ 165.2×3×1000)>

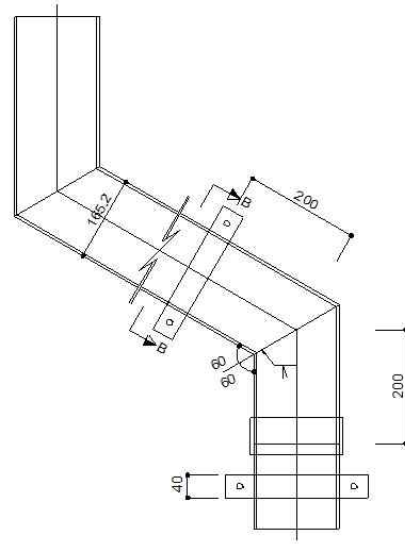

<곡관(∅ 165.2×3×200)>

■ KD60\* 교면 물빠기공

공종코드	공종명칭	규격	단위	단가	노무비율
KD600.00000	교면 물빠기공	유공관 (D=10mm)	m	15,679	17%

【단가정의】

- ① 이 단가는 교면 물빠기에 소요되는 재료비(유공관, 테이프) 및 설치비, 구멍뚫기(20m당 2개소) 및 잡재료비용이 포함된다.

■ KE15\* 교량유지관리용 표지판

공종코드	공종명칭	규격	단위	단가	노무비율
KE150.20000	교량유지관리용 표지판	교각용 (1,200×900×1.0)	nr(개소)	99,848	49%
KE150.10000	교량유지관리용 표지판	박스거더 내부용 (930×350×0.5)	nr(개소)	38,339	91%
KE150.30000	교량유지관리용 표지판	방호벽용 (1,200×900×1.0)	nr(개소)	28,129	93%

【단가정의】

- ① 이 단가에는 교량유지관리용 표지판 설치를 위한 알루미늄 재료비, 설치비, 도색비등이 포함된다.
- ② 교각용표지판, 박스거더 내부용 설치는 고소작업에 따른 할증비용을 포함한다.
- ③ 재료비에는 표지판과 고휘도 반사지(바탕면적의 50%) 또는 접착제 비용이, 도색비에는 바탕처리(아연도금면 적용) 및 바탕도색(조합페인트 2회)에 소요되는 비용이 포함된다.

■ KE3\*\* 교명판 및 설명판

공종코드	공종명칭	규격	단위	단가	노무비율
KE310.10000	교명판/황동주물	450×250×10	nr(개소)	69,870	5%
KE310.20000	교명판/황동주물	450×350×10	nr(개소)	87,462	5%
KE320.10000	설명판/황동주물	350×250×10	nr(개소)	43,367	5%
KE320.20000	설명판/황동주물	500×300×10	nr(개소)	77,966	5%

【단가정의】

- ① 이 단가에는 교명판, 설명판의 재료비 및 설치비가 포함된다.

■ KE51\* 세굴방지용 사석채움

공종코드	공종명칭	규격	단위	단가	노무비율
KE510.01000	세굴방지용 사석채움	-	m <sup>3</sup>	17,319	53%

【단가정의】

- ① 이 단가는 세굴방지용 사석채움에 대한 소요되는 깎잡석채취(현장발파암 유용) 및 현장내 소운반, 기계부설, 사석 면고르기 비용을 포함한다.

■ KE52\* 교대보호블록 설치

공종코드	공종명칭	규격	단위	단가	노무비율
KE520.11000	교대보호블록 설치	육교용 (400×250×120)	m <sup>2</sup>	26,430	71%
KE520.21000	교대보호블록 설치	하천용 (400×400×100)	m <sup>2</sup>	29,529	58%

【단가정의】

- ① 이 단가에는 교대 보호블록 설치에 소요되는 제비용이 포함된다.  
 ② 육교용은 호안블록 자재비, 설치비, 뒷채움 콘크리트 비용이 포함되며, 하천용에는 호안블록, PVC 파이프(D=50mm)의 자재비 및 설치비가 포함된다.

■ KE60\* 측량기준점 설치

공종코드	공종명칭	규격	단위	단가	노무비율
KE600.00000	측량기준점 설치	황동주물	nr(개소)	2,649	100%

【단가정의】

- ① 이 단가는 황동주물로 제작한 측량기준점(5kg)의 설치비로서, 재료(측량 기준점)의 구입 및 운반비는 제외한다.

## 대분류 L 도로 및 포장 공사

### ■ LA10\* 동상방지층 / 보조기층 포설 및 다짐

공종코드	공종명칭	규격	단위	단가	노무비율
LA100.15000	동상방지층 /보조기층 포설 및 다짐	15cm/30cm	m <sup>3</sup>	4,511	44%
LA100.20000	동상방지층 /보조기층 포설 및 다짐	20cm/40cm	m <sup>3</sup>	4,406	46%

#### 【단가정의】

- ① 이 단가에는 동상방지층의 포설, 살수 및 다짐 등 제비용이 포함된다.
- ② 다만, 포장용 골재비용은 제외한다.
- ③ 보조기층에도 이 단가를 적용한다.
- ④ 시공조건은 기계시공-본선포장에 기준한다. 인력식 소규모 장비사용 시공시, 길어깨 포장시에는 본 단가를 적용하지 않는다.

### ■ LB10\* 막자갈부설

공종코드	공종명칭	규격	단위	단가	노무비율
LB100.20000	막자갈부설	T=20cm	m <sup>3</sup>	3,520	57%

#### 【단가정의】

- ① 이 단가는 하천의 제방축조시 성토다짐 후 막자갈 부설, 정지 및 다짐에 소요되는 제비용을 포함한다. 막자갈 부설 및 다짐은 기계시공, 정지작업은 인력 10%, 기계 90%에 준한다. 다만, 막자갈의 구입 및 운반비용은 제외한다.

■ LC11\* 프라임코팅

공종코드	공종명칭	규격	단위	단가	노무비율
LC110.20000	아스콘포장 /프라임코팅	MC-1	m <sup>2</sup>	120	58%
LC110.10000	아스콘포장 /프라임코팅	RSC-3	m <sup>2</sup>	60	98%

【단가정의】

- ① 아스팔트 살포비(기계), 청소비를 포함한다.
- ② 재료의 구입 및 운반비는 제외한다.
- ③ 모래양생, 비산방지에 소요되는 비용은 포함하지 않는다.

■ LC21\* 택코팅

공종코드	공종명칭	규격	단위	단가	노무비율
LC210.00000	아스콘포장/택코팅	-	m <sup>2</sup>	60	98%

【단가정의】

- ① 아스팔트 살포비(기계), 청소비를 포함한다.
- ② 재료의 구입 및 운반비는 제외한다.
- ③ 모래양생, 비산방지에 소요되는 비용은 포함하지 않는다.

■ LC30\* 아스콘포장 / 기층 포설 및 다짐

공종코드	공종명칭	규격	단위	단가	노무비율
LC300.10000	아스콘포장/기층 /포설및다짐	T=10cm	m <sup>2</sup>	989	53%
LC300.15000	아스콘포장/기층 /포설및다짐	T=14-15cm	m <sup>2</sup>	1,784	53%

【단가정의】

- ① 이 단가에는 포설 및 다짐 등을 위한 제비용이 포함되며, 아스콘 재료비는 제외한다.
- ② 시공조건은 아스팔트 기층(BB층)에 기준한다. 린 콘크리트(Lean Concrete) 기층, 입도조정기층공, 인력식 소규모 장비사용 시공시에는 본 단가를 적용하지 않는다.

■ LC40\* 아스콘포장 / 표층 포설 및 다짐

공종코드	공종명칭	규격	단위	단가	노무비율
LC400.05000	아스콘포장/표층 /포설및다짐	T=5.0cm	m <sup>2</sup>	665	54%
LC400.08000	아스콘포장/표층 /포설및다짐	T=8-10cm	m <sup>2</sup>	1,350	55%

【단가정의】

- ① 이 단가에는 포설 및 다짐 등을 위한 제비용이 포함되며, 아스콘 재료비는 제외한다.
- ② 시공폭 3m이상인 본선 아스팔트 포설에 준한다.
- ③ 시공조건은 기계시공에 기준한다. 특수 아스팔트 포장, 인력식 소규모 장비사용 시공시에는 본 단가를 적용하지 않는다.



■ LC50\* 아스콘포장 / 중간층 포설 및 다짐

공종코드	공종명칭	규격	단위	단가	노무비율
LC500.06000	아스콘포장/중간층 /포설및다짐	T=6cm	m <sup>2</sup>	665	54%

【단가정의】

- ① 이 단가에는 포설 및 다짐 등을 위한 제비용이 포함되며, 아스콘 재료비는 제외한다.
- ② 시공폭 3m이상인 본선 아스팔트 포설에 준한다.
- ③ 시공조건은 기계시공에 기준한다. 특수 아스팔트 포장, 인력식 소규모 장비사용 시공시에는 본 단가를 적용하지 않는다.

■ LD14\* 콘크리트 포장

공종코드	공종명칭	규격	단위	단가	노무비율
LD140.20000	콘크리트포장 / 포설	T=20cm	m <sup>2</sup>	4,539	35%

【단가정의】

- ① 이 단가는 인력에 의한 콘크리트 포장 포설비용으로 비닐깔기, 와이워 메쉬(#8-150×150) 구입 및 설치, 무근콘크리트 포설에 소요되는 비용을 포함한다.
- ② 다만, 레미콘 구입 및 운반, 거푸집 설치해체 및 양생, 줄눈작업에 소요되는 비용은 제외한다.

■ LD40\* 분리막 설치

공종코드	공종명칭	규격	단위	단가	노무비율
LD400.00000	분리막 설치	-	m <sup>2</sup>	447	59%

【단가정의】

- ① 이 단가에는 콘크리트 포장과 중앙분리대 기초포설시 설치하는 비닐(0.1m/m)의 자재비 및 설치비등이 포함된다.

■ LE40\* 콘크리트 포장줄눈

공종코드	공종명칭	규격	단위	단가	노무비율
LE400.10000	스티로폼 줄눈	T=10mm	m	325	58%
LE400.20000	스티로폼 줄눈	T=20mm	m	1,092	42%

【단가정의】

- ① 이 단가에는 스티로폼 줄눈 재료비 및 설치비가 포함된다.

■ LE60\* 콘크리트 포장줄눈

공종코드	공종명칭	규격	단위	단가	노무비율
LE600.00000	부체도로용 줄눈	판재(200×15)	m	4,407	57%

【단가정의】

- ① 이 단가는 부체도로용 줄눈(판재 200×15) 판재의 재료비 및 설치비용을 포함한다.

■ LF10\* 경계블록(프리캐스트 콘크리트)

공종코드	공종명칭	규격	단위	단가	노무비율
LF100.31212	대지경계블록 (콘크리트)	120×120×1000	m	14,083	66%
LF100.31512	도로경계블록 (콘크리트)	150×120×1000	m	14,149	55%
LF100.31515	도로경계블록 (콘크리트)	150×150×1000	m	15,028	55%

【단가정의】

- ① 이 단가는 경계블록의 구입, 운반 및 모르타르접합, 콘크리트의 구입, 운반 및 타설, 거푸집의 설치 및 해체에 소요되는 제비용을 포함한다.
- ② 이 단가는 단지조성공사에 적용한다.

【표준도】

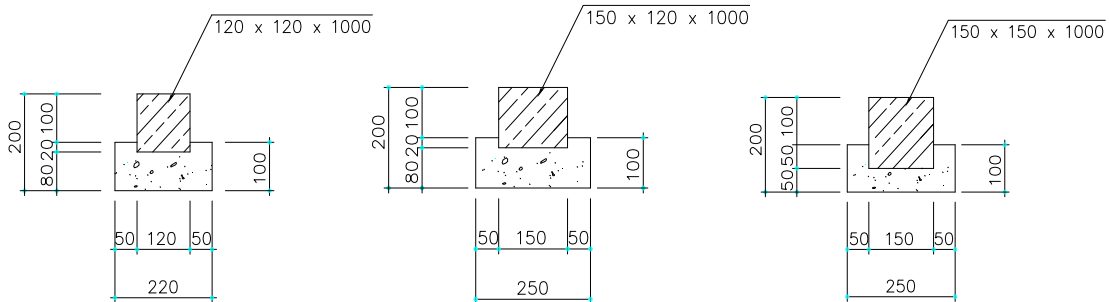

<경계블록>

■ LF1\*\* 경계블록(프리캐스트 콘크리트)

공종코드	공종명칭	규격	단위	단가	노무비율
LF100.31517	보차도 경계블록 (콘크리트)	150×170×200×1000	m	34,854	35%

【단가정의】

- ① 이 단가는 경계블록의 구입 및 모르타르접합, 콘크리트의 구입/운반/타설, 거푸집의 설치/해체에 소요되는 제비용이 포함된다. 또한 신축이음재의 구입 및 설치비를 포함한다.

【표준도】

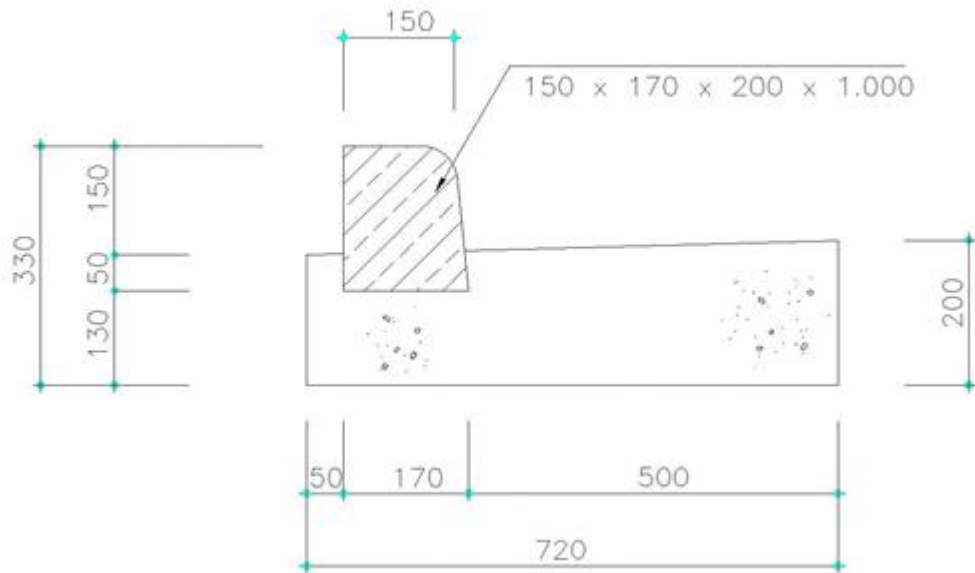

<보차도 경계블록(콘크리트)>

■ LF30\* 경계석(화강석) (경계석 구입 및 운반비 제외)

공종코드	공종명칭	규격	단위	단가	노무비율
LF300.31825	보차도경계석 (화강석)	180×250×1000	m	29,839	57%

【단가정의】

- ① 이 단가는 경계석의 모르타르접합, 콘크리트의 구입/운반/타설, 거푸집의 설치/해체에 소요되는 제비용이 포함된다. 또한 신축이음재의 구입 및 설치비를 포함한다.
- ② 다만, 경계석의 구입 및 운반비는 제외한다.

【표준도】

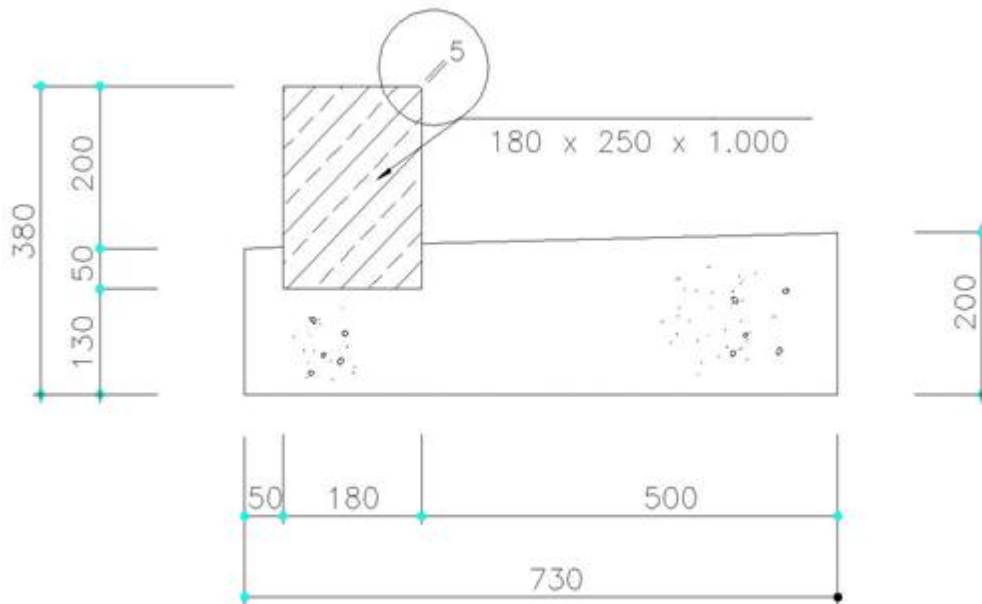

<보차도 경계석(화강석)>

■ LF30\* 경계석(화강석) (경계석 구입 및 운반비 제외)

공종코드	공종명칭	규격	단위	단가	노무비율
LF300.31820	보차도경계석 (화강석)	180×200×1000	m	26,412	67%
LF300.32025	보차도경계석 (화강석)	200×250×1000	m	31,039	34%
LF300.32030	보차도경계석 (화강석)	200×300×1000	m	36,517	41%

【단가정의】

- ① 이 단가는 경계석의 모르타르접합, 콘크리트의 구입/운반/타설, 거푸집의 설치/해체에 소요되는 제비용이 포함된다. 또한 신축이음재의 구입 및 설치비를 포함한다.
- ② 다만, 경계석의 구입 및 운반비는 제외한다.

【표준도】

- 보차도경계석(화강석) : 180(A)×200(B)×1000
- 보차도경계석(화강석) : 200(A)×250(B)×1000
- 보차도경계석(화강석) : 200(A)×300(B)×1000

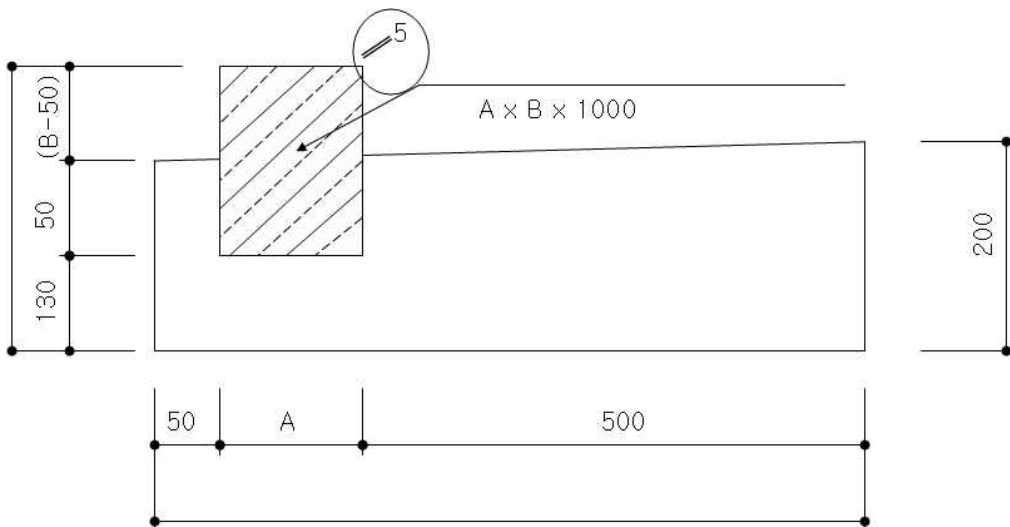

<보차도 경계석(화강석)>

■ LG7\*\* 경하중포장 / 투수콘크리트 포장

공종코드	공종명칭	규격	단위	단가	노무비율
LG730.30700	투수콘크리트포장	T=7cm	m <sup>2</sup>	25,203	51%

【단가정의】

- ① 이 단가는 투수콘크리트, 모래, 쇠석등 재료구입 및 운반비를 포함한다.
- ② 투수콘크리트 포설 및 다짐(기계/인력조합), 모래부설, 쇠석부설 및 다짐, 양생, 포장절단 및 줄눈설치, 표면보호에 소요되는 제비용을 포함한다.
- ③ 투수콘크리트 재료는 적색(또는 적갈색)에 준한다.

【표준도】

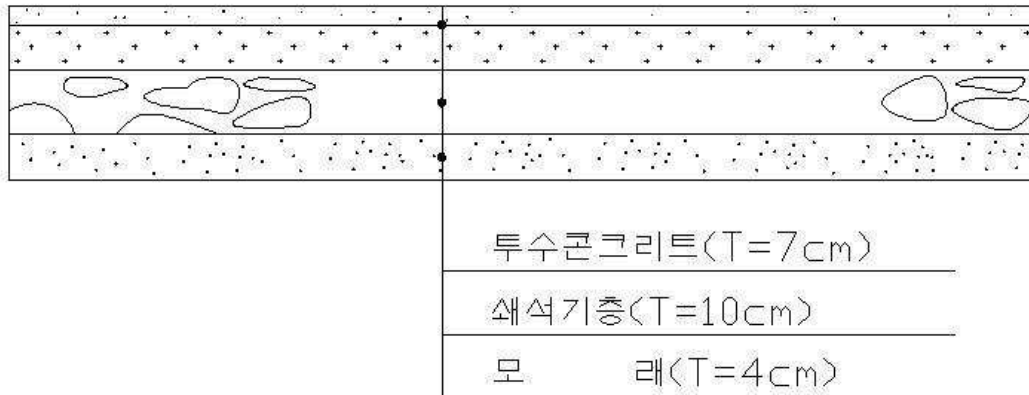

■ LG73\* 경하중포장 / 세립도 투수콘크리트 박층포장

공종코드	공종명칭	규격	단위	단가	노무비율
LG731.20000	세립도 투수콘크리트 박층포장	T=7cm	m <sup>2</sup>	34,048	41%

【단가정의】

- ① 이 단가에는 세립도 투수콘크리트(표층+기층 합성단가), 쇄석골재 및 모래의 구입 및 운반비를 포함한다.
- ② 모래의 부설, 쇄석의 부설, 살수 및 다짐, 기층용 세립도 투수콘크리트 포설(기계/인력조합) 및 다짐(5cm), 표층용 세립도 투수콘크리트 포설(기계/인력조합) 및 다짐(2cm), 양생, 포장절단 및 줄눈설치, 표면보호에 소요되는 제비용을 포함한다.

【표준도】

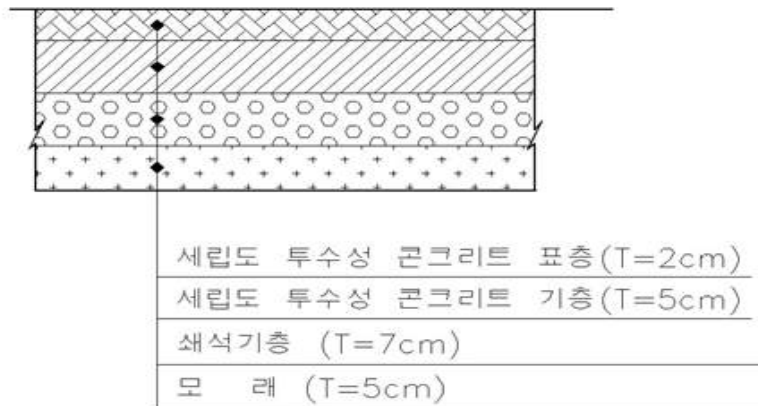

<세립도 투수콘크리트 박층포장>



■ LG82\* 경하중포장 / 보도블록포장

공종코드	공종명칭	규격	단위	단가	노무비율
LG820.30800	소형고압블록	T=6~8cm	m <sup>2</sup>	12,085	66%

【단가정의】

- ① 이 단가는 소형고압블록 포장에 필요한 혼합골재, 모래의 구입 및 운반비, 포설, 다짐비용과 블록포장에 소요되는 제비용을 포함한다.
- ② 다만, 블록의 구입과 운반비용은 제외한다.
- ③ 본 단가는 지장물이 면적대비 5%미만인 직선부 시공구간에 준하며, 곡선부나 지장물이 5% 이상인 경우, 노무비를 40%까지 가산하여 적용한다.

【표준도】

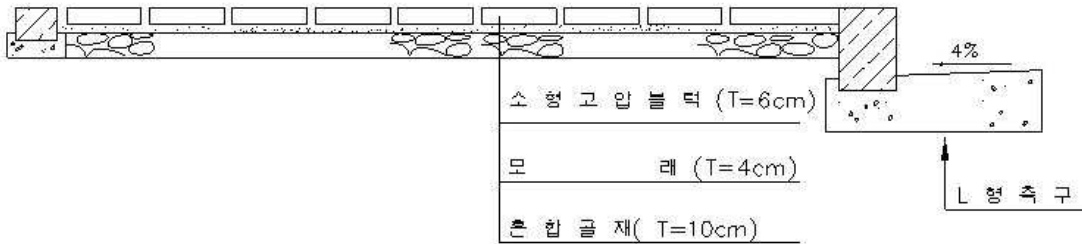

<소형고압블록>

■ LC82\* 아스콘포장 / 특수포장 / 미끄럼방지포장

공종코드	공종명칭	규격	단위	단가	노무비율
LG820.01000	미끄럼방지포장		m <sup>2</sup>	50,046	36%

【단가정의】

- ① 이 단가에는 미끄럼방지 포장용 제강슬래그, 도료(에폭시 수지) 및 충전재의 구입 및 운반비와 포장설치에 소요되는 비용이 포함된다.

■ LG83\* 경하중 포장 / 시각장애인용 점자블록 포장

공종코드	공종명칭	규격	단위	단가	노무비율
LG830.33030	시각장애인용 점자블록	-	m <sup>2</sup>	9,398	99%

【단가정의】

- ① 이 단가는 시각장애인용 점자블록 포장에 필요한 쇄석부설 및 다짐(살수포함), 모래포설 및 블록포장, 표면다짐에 소요되는 비용을 포함한다.  
 ② 점자블록, 혼합골재, 모래, 쇄석의 구입 및 운반비는 제외한다.

【표준도】

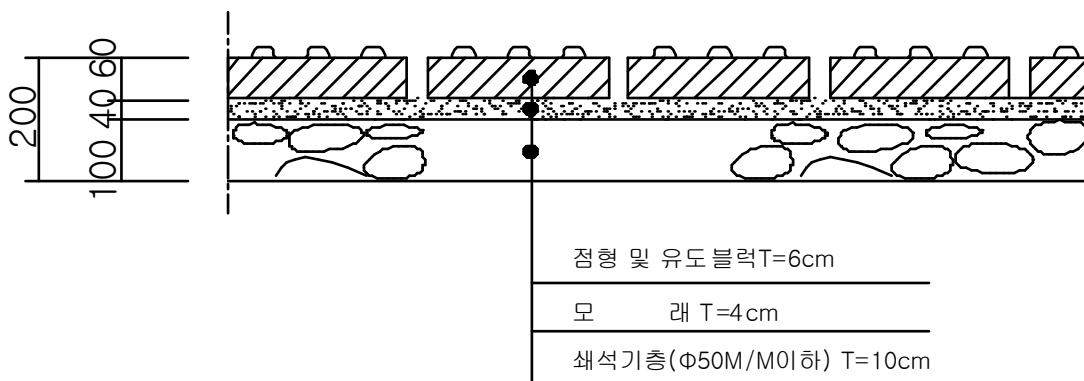

■ LH31\* 방호책 [고속국도]

공종코드	공종명칭	규격	단위	단가	노무비율
LH310.11000	방호책 가드레일 1단	가드레일포스트	nr(개소)	8,414	69%
LH310.14000	방호책 가드레일 1단	표준레일	nr(개소)	11,981	100%
LH310.15000	방호책 가드레일 1단	단부레일	nr(개소)	2,938	100%
LH310.21000	방호책 가드레일 2단	가드레일포스트	nr(개소)	8,138	70%
LH310.22000	방호책 가드레일 2단	표준레일	nr(개소)	23,075	100%
LH310.23000	방호책 가드레일 2단	단부레일	nr(개소)	5,161	100%

【단가정의】

① 1단 가드레일

- LH310.11000 가드레일포스트

이 단가는 가드레일의 포스트 설치비용으로 자재비는 제외되며 자재 운반, 소운반 및 설치비등이 포함된다.

- LH310.14000 표준레일

이 단가는 표준레일의 설치비용으로 레일과 볼트 및 너트의 자재비는 제외되며 소운반비 및 설치비등이 포함된다.

- LH310.15000 단부레일

이 단가는 단부레일의 설치비용으로 레일의 자재비는 제외되며 소운반비 및 설치비등이 포함된다.

- LH310.11000 가드레일 포스트, LH310.14000 표준레일, LH310.15000 단부레일은 고속국도공사에 적용한다.

② 2단가드레일

- LH310.21000 가드레일포스트

이 단가는 가드레일의 포스트 설치비용으로 자재비는 제외되며 자재 운반, 소운반 및 설치비등이 포함된다.

- LH310.22000 표준레일

이 단가는 표준레일의 설치비용으로 레일과 볼트 및 너트의 자재비는 제외되며 소운반비 및 설치비등이 포함된다.

- LH310.23000 단부레일

이 단가는 단부레일의 설치비용으로 레일의 자재비는 제외되며 소운반비 및 설치비등이 포함된다.

- LH310.21000 가드레일 포스트, LH310.22000 표준레일, LH310.23000 단부레일은 고속국도공사에 적용한다.

③ 시공조건은 노측용 가드레일 설치시에 기준한다. 중앙분리대 가드레일 설치시는 본 단가를 적용하지 않는다.

【표준도】

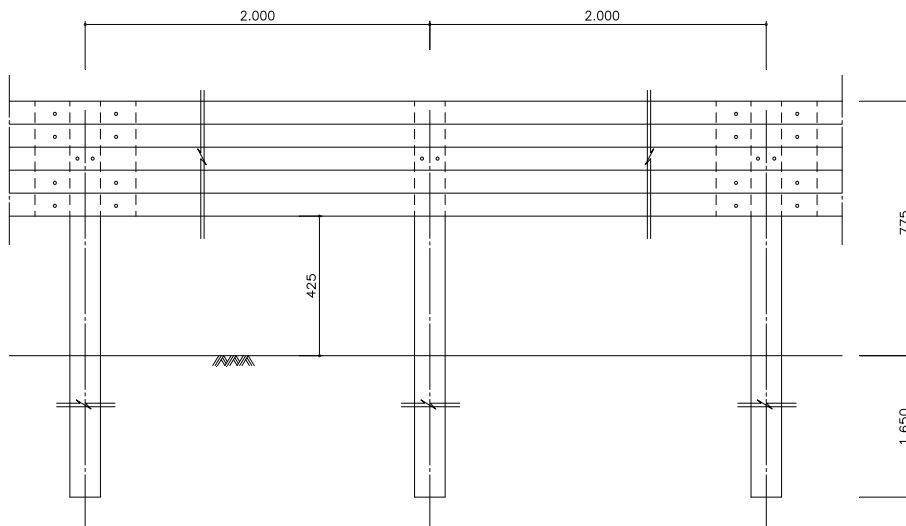

<1단 가드레일>

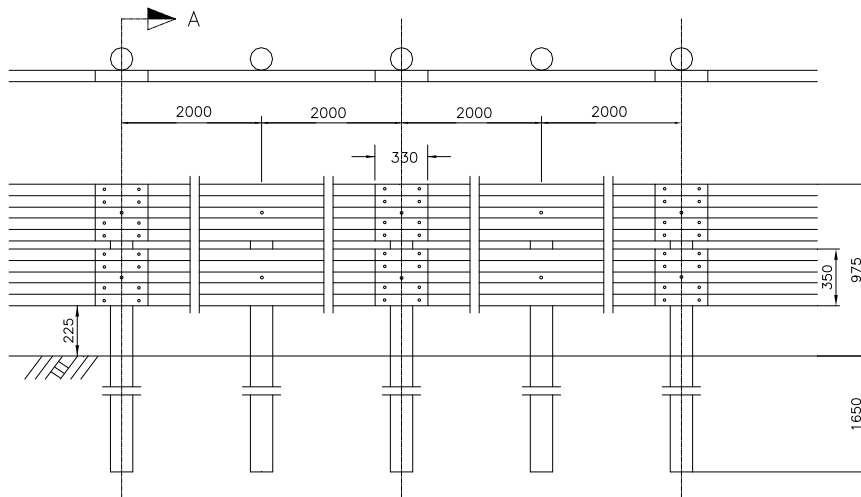

<2단 가드레일>

■ LH21\* 차선도색

공종코드	공종명칭	규격	단위	단가	노무비율
LH210.12120	페인트 기계식	실선	m <sup>2</sup>	194	70%
LH210.12220	페인트 기계식	파선	m <sup>2</sup>	407	70%
LH210.22110	용착식 도료 수동식	실선	m <sup>2</sup>	779	73%
LH210.22210	용착식 도료 수동식	파선	m <sup>2</sup>	1,597	73%
LH210.22310	용착식 도료 수동식	횡단보도, 주차장	m <sup>2</sup>	2,515	73%
LH210.22410	용착식 도료 수동식	문자, 기호	m <sup>2</sup>	5,644	73%

【단가정의】

- ① 이 단가는 차색도색등 노면표시에 필요한 인건비 및 장비사용료를 포함한다.  
다만, 재료(페인트, 유리알, 프로판가스, 프라이머)의 구입 및 운반비는 제외한다.
- ② 노면에 표지병 등이 설치되어 작업능률이 저하되는 경우, 노무비를 10%까지 가산하여 적용한다.
- ③ 공용구간(차량 부분 통제 후 시공하는 구간)인 경우, 노무비를 50%까지 가산하여 적용한다.

■ LH22\* 교통안전시설공 / 표식 / 도로표지병

공종코드	공종명칭	규격	단위	단가	노무비율
LH220.10000	도로표지병	단면	nr(개소)	14,052	16%
LH220.20000	도로표지병	양면	nr(개소)	15,688	14%

【단가정의】

- ① 이 단가는 도로표지병 설치에 소요되는 비용을 포함한다.
- ② 도로표지병 설치비에는 도로표지병(사각형, 반사형) 및 접착제의 구입 및 운반비와 설치비가 포함된다.

【단가보정】

- ① 단일공사에 있어 “도로표지병”의 전체 수량이 30개소 미만일 경우 위 단가의 105%를 적용한다.

■ LH23\* 데리네이타

공종코드	공종명칭	규격	단위	단가	노무비율
LH230.11000	데리네이타	토공용	nr(개소)	27,141	50%
LH230.31000	데리네이타	가드레일용	nr(개소)	16,470	7%

【단가정의】

- ① LH230.11000 토공용 데리네이타는 데리네이타(백색·황색 2색 양면, ø100mm) 및 지주(ø48mm, pe pipe)설치, 터파기, 되메우기 및 다짐 비용을 포함한다.
- ② LH230.31000 가드레일용 데리네이타는 데리네이타(백색·황색 2색 양면, ø100mm) 및 취부 부속자재의 설치비를 포함한다.

【단가보정】

- ① 단일공사에 있어 데리네이타 “토공용” 또는 “가드레일용” 개별규격의 전체 수량이 30개소 미만일 경우 위 단가의 105%를 적용한다.

## ■ LH34\* 가드휀스

공종코드	공종명칭	규격	단위	단가	노무비율
LH340.01000	가드휀스	형식-1(토공용)	m	23,691	78%
LH340.02000	가드휀스	형식-2(육교용)	m	7,951	100%

### 【단가정의】

- ① LH340.01000(토공용)는 토공부에 설치하는 가드휀스의 설치비용으로 터파기, 되메우기 및 다짐, 잔토처리, 합판거푸집, 콘크리트 생산(또는 구입) 및 운반, 타설비와 휀스 설치비등이 포함되며 휀스 자재비는 제외한다.
- ② LH340.02000(교량용)는 교량부에서 설치하는 가드휀스의 설치비를 포함한다. 다만, 휀스 자재비는 제외한다.

### 【표준도】

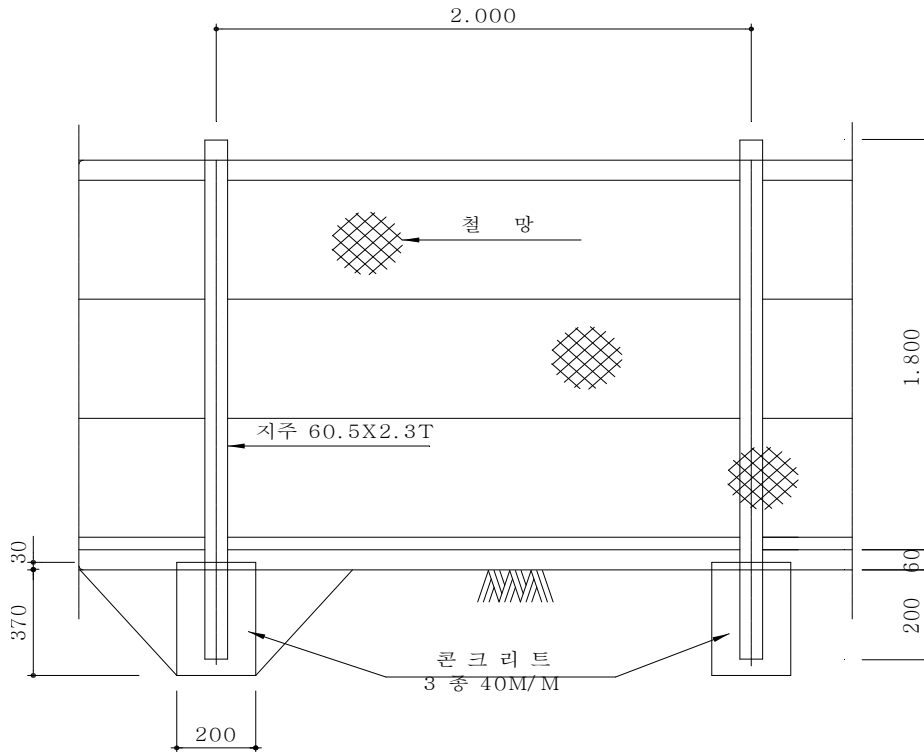

<가드휀스-토공용>

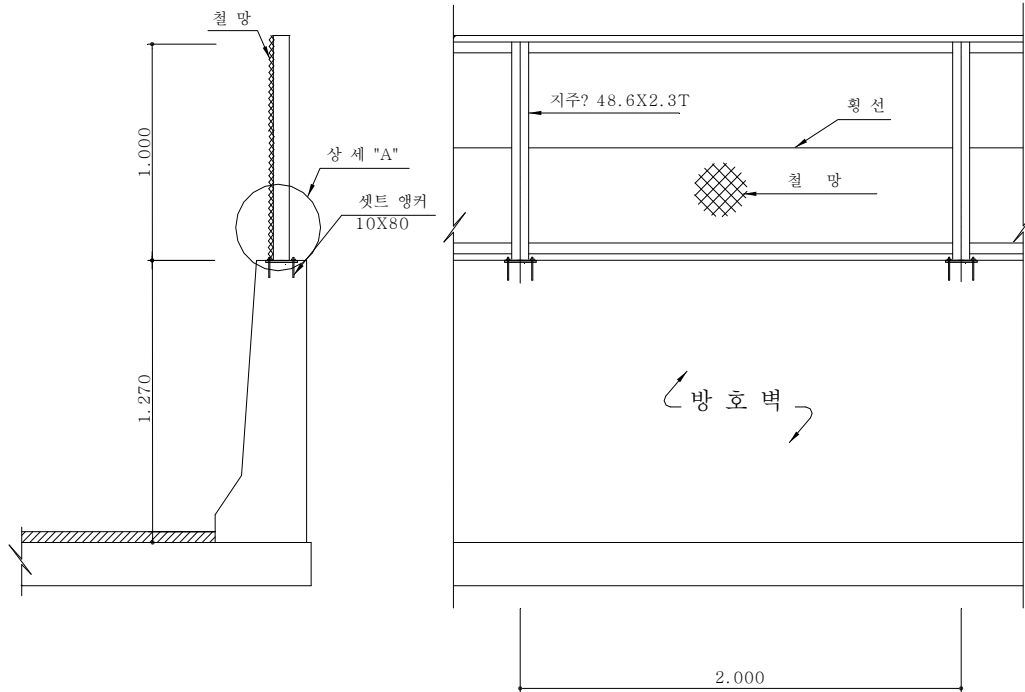

<가드웬스-육교용>

■ LI30\* 그루빙

공종코드	공종명칭	규격	단위	단가	노무비율
LI300.02100	그루빙	종절단 (9×4×50)	m <sup>2</sup>	13,068	46%
LI300.02200	그루빙	횡절단 (9×4×50)	m <sup>2</sup>	15,608	43%
LI300.02300	그루빙	흠절단 (30×4×130)	m	10,943	31%

【단가정의】

- ① 이 단가는 아스팔트 포장면의 미끄럼 방지를 위한 건식 그루빙 시공비용을 포함한다.
- ② 블레이드(T=4mm) 자재비, 장비사용료 및 인건비, 노면청소비, 공구손료 및 잡재료비를 포함한다.
- ③ 폐기물 적재 및 처리비용은 제외한다.



■ LH6\*\* 중앙분리대

공종코드	공종명칭	규격	단위	단가	노무비율
LH610.10000	중앙분리대	콘크리트포장용, (H)81cm	m	7,174	50%
LH610.20000	중앙분리대	아스콘포장용, (H)86cm	m	7,793	50%
LH610.30000	중앙분리대	콘크리트중분대용	m	13,213	34%

【단가정의】

- ① 이 단가는 중앙분리대 설치에 소요되는 철근가공, 콘크리트포설 및 양생, 부대작업 비용을 포함한다.
- ② 주재료(철근, 콘크리트)의 구입 및 운반비는 제외한다.
- ③ 부대작업(수축줄눈, 조인트 마감처리, 와이어메쉬)에 소요되는 재료비 및 설치비를 포함한다.

■ LJ1\*\* 측구터파기 / 인력10%

공종코드	공종명칭	규격	단위	단가	노무비율
LJ110.00000	측구터파기	토사	m <sup>3</sup>	2,821	82%
LJ120.00000	측구터파기	리핑암	m <sup>3</sup>	52,477	72%
LJ130.00000	측구터파기	발파암	m <sup>3</sup>	79,879	71%

【단가정의】

- ① 이 단가는 배수공에 관계되는 측구터파기의 토질별 소요비용으로, 인력 10%, 기계 90%를 기준으로 한다.
- ② 이 단가는 자연상태의 토량을 기준으로 한 것이다.

## ■ LJ20\* V형측구

공종코드	공종명칭	규격	단위	단가	노무비율
LJ200.10000	V형측구	Type-1	m	85,374	78%
LJ200.20000	V형측구	Type-2	m	107,788	78%
LJ200.30000	V형측구	Type-3	m	169,526	79%

### 【단가정의】

- ① V형 측구의 시공을 기준한 것으로, 거푸집설치 및 해체, 콘크리트 타설, 철근 가공조립, 수축줄눈, 신축이음, 비닐깔기 작업을 포함한다.
- ② 터파기, 되메우기 등 토공작업과 덮개(스틸그레이팅 및 콘크리트 덮개) 설치는 제외되어 있다.
- ③ 거푸집, 수축줄눈, 신축이음, 비닐깔기의 재료비는 포함되어 있다.
- ④ 철근 및 콘크리트의 재료비 및 운반비는 제외되어 있다.

### 【표준도 및 적용기준】

- ① “국도설계실무요령(국토교통부)”의 해당 공종·규격의 표준도를 준용한다.
  - V형측구 Type-1 : D-1,070mm, H-450mm
  - V형측구 Type-2 : D-1,160mm, H-600mm
  - V형측구 Type-3 : D-1,400mm, H-1,000mm

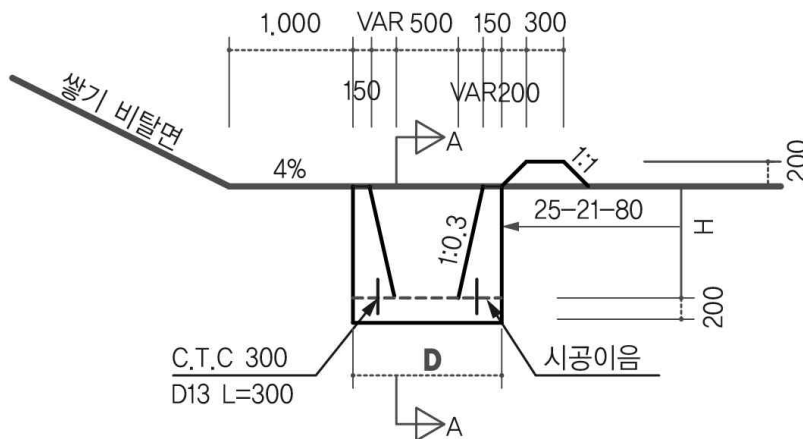

<V형측구 Type-1,2,3>

② 본 단가를 적용할 수 없는 경우, 아래 예시에 제시된 목적물 세부구성요소별 단가와 도면등으로부터 산출한 목적물 세부구성요소별 수량을 적용하여 목적물 단위당 단가를 산출한다. 필요시, 거푸집, 콘크리트타설 등의 세부규격을 변경할 수 있으며, 이때 본 단가집 “대분류 E. 현장타설콘크리트공사” 해당규격의 표준시장단가를 적용한다.

③ 작성예시

분류	내역	규격	단위	수량	단가	금액	비고
본체 (A)				*실설계수량×표준시장단가			
	콘크리트 타설 /장비사용	무근콘크리트	m <sup>3</sup>	( )	21,914	( A1 )	· EC110.12000
	합판거푸집	간단, 0~7m	m <sup>2</sup>	( )	32,421	( A2 )	· ED001.01000
		보통, 0~7m	m <sup>2</sup>	( )	37,039	( A3 )	· ED001.02000
	유로폼	간단, 0~7m	m <sup>2</sup>	( )	26,732	( A4 )	· ED402.01000
		보통, 0~7m	m <sup>2</sup>	( )	30,558	( A5 )	· ED402.02000
	철근가공 및 조립	현장가공/간단	ton	( )	485,508	( A6 )	· EE000.10000
	소계			A1 ~ A6의 합(①)			
부대공 (B)				*실설계수량×시중물가			
	수축줄눈		m	( )	( )	( B1 )	
	신축이음		m	( )	( )	( B2 )	
	비닐깔기		m <sup>2</sup>	( )	( )	( B3 )	
	소계			B1 ~ B3의 합( ② ) ※항목별로 직접계상이 곤란한 경우 본체공사비 ①의 2%를 계상			
	합계			①+②			목적물 단위당 단가

■ LJ30\* 산마루측구

공종코드	공종명칭	규격	단위	단가	노무비율
LJ300.10000	산마루측구	Type-1	m	83,516	80%
LJ300.20000	산마루측구	Type-2	m	109,411	80%
LJ300.30000	산마루측구	Type-3	m	180,602	80%

【단가정의】

- ① 산마루 측구의 시공을 기준한 것으로, 거푸집설치 및 해체, 콘크리트 타설, 철근 가공조립, 수축줄눈, 신축이음, 비닐깔기 작업을 포함한다.
- ② 터파기, 되메우기 등 토공작업과 덮개(스틸그레이팅 및 콘크리트 덮개) 설치는 제외되어 있다.
- ③ 거푸집, 수축줄눈, 신축이음, 비닐깔기의 재료비는 포함되어 있다.
- ④ 철근 및 콘크리트의 재료비 및 운반비는 제외되어 있다.

【표준도 및 적용기준】

- ① “국도설계실무요령(국토교통부)”의 해당 공종·규격의 표준도를 준용한다.
  - 산마루측구 Type-1 : H-450mm
  - 산마루측구 Type-2 : H-600mm
  - 산마루측구 Type-3 : H-1,000mm

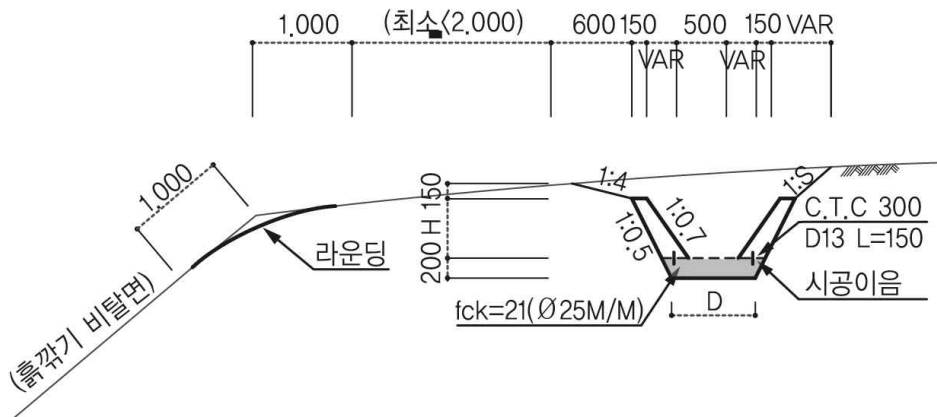

<산마루측구 Type-1,2,3>

② 본 단가를 적용할 수 없는 경우, 아래 예시에 제시된 목적물 세부구성 요소별 단가와 도면등으로부터 산출한 목적물 세부구성요소별 수량을 적용하여 목적물 단위당 단가를 산출한다. 필요시, 거푸집, 콘크리트타설 등의 세부규격을 변경할 수 있으며, 이때 본 단가집 “대분류 E. 현장타설콘크리트공사” 해당규격의 표준시장단가를 적용한다.

③ 작성예시

분류	내역	규격	단위	수량	단가	금액	비고
본체 (A)				*실설계수량×표준시장단가			
	콘크리트 타설 /장비사용	소형구조물	m <sup>3</sup>	( )	39,942	( A1 )	· EC150.12000
	합판거푸집	간단, 0~7m	m <sup>2</sup>	( )	32,421	( A2 )	· ED001.01000
		보통, 0~7m	m <sup>2</sup>	( )	37,039	( A3 )	· ED001.02000
	유로폼	간단, 0~7m	m <sup>2</sup>	( )	26,732	( A4 )	· ED402.01000
		보통, 0~7m	m <sup>2</sup>	( )	30,558	( A5 )	· ED402.02000
	철근가공 및 조립	현장가공/간단	ton	( )	485,508	( A6 )	· EE000.10000
	소계			A1~A6의 합(①)			
부대공 (B)				*실설계수량×시중물가			
	수축줄눈		m	( )	( )	( B1 )	
	신축이음		m	( )	( )	( B2 )	
	비닐깔기		m <sup>2</sup>	( )	( )	( B3 )	
	소계			B1~B3의합(②) ※항목별로 작업계상이 곤란한 경우 본체공사비 ①의 2%를 계상			
	합계			①+②			목적물 단위당 단가

## ■ LJ40\* L형측구

공종코드	공종명칭	규격	단위	단가	노무비율
LJ400.10000	L형측구	Type-1	m	46,968	80%
LJ400.20000	L형측구	Type-2	m	110,924	79%
LJ400.40000	L형측구	Type-4	m	29,734	78%

### 【단가정의】

#### ① Type-1 (H=0.5m), Type - 4 (H=0.35m)

- L형 측구의 인력 시공을 기준한 것으로, 거푸집설치 및 해체, 콘크리트 타설, 철근 가공조립, 수축줄눈, 비닐깔기, 신축이음 작업을 포함한다.
- 거푸집, 수축줄눈, 비닐깔기, 신축이음의 재료비는 포함되어 있다.

#### ② Type - 2 (H=1.2m)

- L형 측구의 인력 시공을 기준한 것으로, 거푸집설치 및 해체, 콘크리트 타설, 철근 가공조립, 수축줄눈, 비닐깔기, 신축이음, PVC관, 부직포 설치 작업을 포함한다.
- 거푸집, 수축줄눈, 비닐깔기, 신축이음, PVC관, 부직포의 재료비는 포함되어 있다.

#### ③ 터파기, 되메우기 등 토공작업은 제외되어 있다.

#### ④ 철근 및 콘크리트의 재료비 및 운반비는 제외되어 있다.

### 【표준도 및 적용기준】

#### ① “국도설계실무요령(국토교통부)”의 해당 공종·규격의 표준도를 준용한다.

- Type-1 : H=500mm

- Type-4 : H=350mm

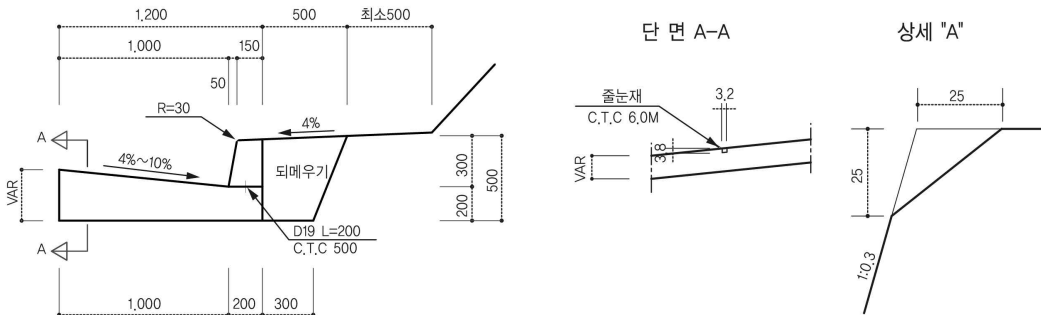

<L형측구 Type-1>

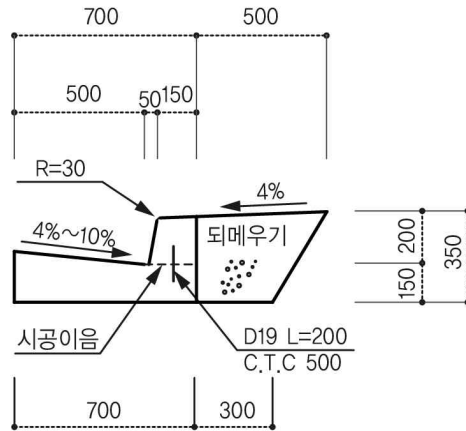

<L형측구 Type-4>

- Type - 2 : H-1200mm

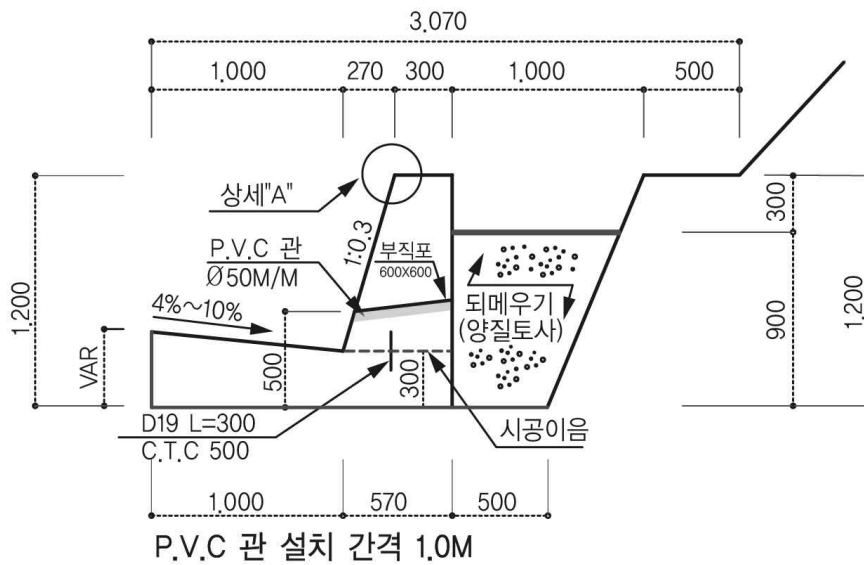

<L형측구 Type - 2>

② 본 단가를 적용할 수 없는 경우, 아래 예시에 제시된 목적물 세부구성 요소별 단가와 도면등으로부터 산출한 목적물 세부구성요소별 수량을 적용하여 목적물 단위당 단가를 산출한다. 필요시, 거푸집, 콘크리트타설 등의 세부규격을 변경할 수 있으며, 이때 본 단가집 “대분류 E. 현장타설콘크리트공사” 해당규격의 표준시장단가를 적용한다.

③ 작성예시

분류	내역	규격	단위	수량	단가	금액	비고
본체 (A)				*실설계수량×표준시장단가			
	콘크리트 타설 /장비사용	무근콘크리트	m <sup>3</sup>	( )	21,914	( A1 )	· EC110.12000
	합판거푸집	간단, 0~7m	m <sup>2</sup>	( )	32,421	( A2 )	· ED001.01000
		보통, 0~7m	m <sup>2</sup>	( )	37,039	( A3 )	· ED001.02000
	유로폼	간단, 0~7m	m <sup>2</sup>	( )	26,732	( A4 )	· ED402.01000
		보통, 0~7m	m <sup>2</sup>	( )	30,558	( A5 )	· ED402.02000
	철근가공 및 조립	현장가공/간단	ton	( )	485,508	( A6 )	· EE000.10000
소계				A1~A6의 합(①)			
부대공 (B)				*실설계수량×시중물가			
	수축줄눈		m	( )	( )	( B1 )	
	신축이음		m	( )	( )	( B2 )	
	비닐깔기		m <sup>2</sup>	( )	( )	( B3 )	
	PVC관		m	( )	( )	( B4 )	Type-2 적용
	부직포설치		m <sup>2</sup>	( )	( )	( B5 )	Type-2 적용
소계				B1~B5의 합( ② )			
				※항목별로 직접계상이 곤란한 경우 본체공사비 ①의 6%를 계상			
합계				①+②			목적물 단위당 단가



## ■ LJ60\* U형 측구

공종코드	공종명칭	규격	단위	단가	노무비율
LJ601.10000	U형 측구	Type-1	m	32,661	77%
LJ601.20000	U형 측구	Type-2	m	147,054	78%
LJ601.30000	U형 측구	Type-3	m	174,817	78%
LJ601.40000	U형 측구	Type-4	m	202,581	78%

### 【단가정의】

#### ① Type -1 (H=0.3m)

- U형 측구의 시공을 기준한 것으로, 거푸집설치 및 해체, 콘크리트 타설, 철근 가공조립, 수축줄눈, 비닐깔기, 신축이음 작업을 포함한다.
- 거푸집, 수축줄눈, 비닐깔기, 신축이음의 재료비는 포함되어 있다.

#### ② Type -2 (H=0.6m), Type -3 (H=0.8m), Type -4 (H=1.0m)

- U형 측구의 시공을 기준한 것으로, 거푸집설치 및 해체, 콘크리트 타설, 철근 가공조립, 수축줄눈, 비닐깔기, 신축이음, PVC관 설치 작업을 포함한다.
- 거푸집, 수축줄눈, 비닐깔기, 신축이음, PVC관의 재료비는 포함되어 있다.

#### ③ 터파기, 되메우기 등 토공작업과 스틸그레이팅, 콘크리트 덮개 설치는 제외되어 있다.

#### ④ 철근 및 콘크리트의 재료비 및 운반비는 제외되어 있다.

【표준도 및 적용기준】

① “국도설계실무요령(국토교통부)”의 해당 공종·규격의 표준도를 준용한다.

- Type-1 : H-300mm

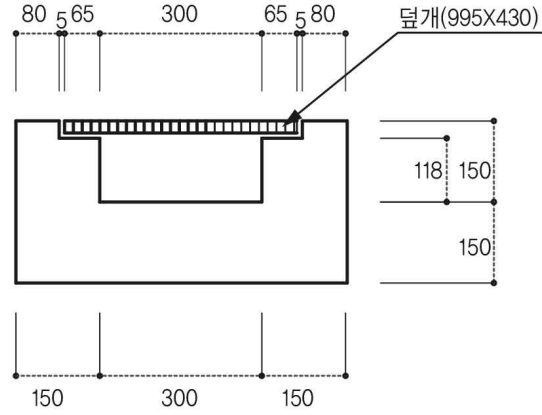

<U형측구 Type-1>

- Type-2 : H-600mm

- Type-3 : H-800mm

- Type-4 : H-1000mm

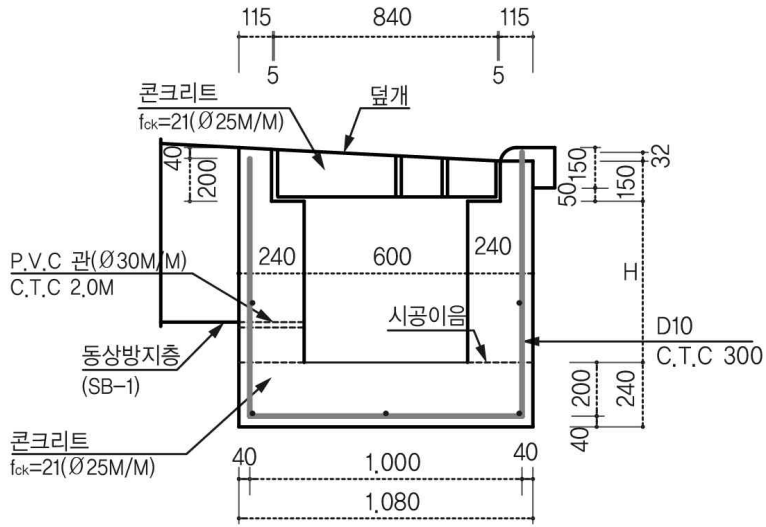

<U형측구 Type-2, 3, 4>

② 본 단가를 적용할 수 없는 경우, 아래 예시에 제시된 목적물 세부구성 요소별 단가와 도면등으로부터 산출한 목적물 세부구성요소별 수량을 적용하여 목적물 단위당 단가를 산출한다. 필요시, 거푸집, 콘크리트타설 등의 세부규격을 변경할 수 있으며, 이때 본 단가집 “대분류 E. 현장타설콘크리트공사” 해당규격의 표준시장단가를 적용한다.

③ 작성예시

분류	내역	규격	단위	수량	단가	금액	비고
본체 (A)				*실설계수량×표준시장단가			
	콘크리트 타설 /장비사용	무근콘크리트	m <sup>3</sup>	( )	21,914	( A1 )	· EC110.12000
	합판거푸집	간단, 0~7m	m <sup>2</sup>	( )	32,421	( A2 )	· ED001.01000
		보통, 0~7m	m <sup>2</sup>	( )	37,039	( A3 )	· ED001.02000
	유로폼	간단, 0~7m	m <sup>2</sup>	( )	26,732	( A4 )	· ED402.01000
		보통, 0~7m	m <sup>2</sup>	( )	30,558	( A5 )	· ED402.02000
	철근가공 및 조립	현장가공/간단	ton	( )	485,508	( A6 )	· EE000.10000
	소계			A1~A6의 합(①)			
부대공 (B)				*실설계수량×시중물가			
	수축줄눈		m	( )	( )	( B1 )	
	신축이음		m	( )	( )	( B2 )	
	비닐깔기		m <sup>2</sup>	( )	( )	( B3 )	
	PVC관		m	( )	( )	( B4 )	Type-2,3,4 적용
	소계			B1~B4의 합( ② )			
				※항목별로 작업계상이 곤란한 경우 본체공사비 ①의 3%를 계상			
	합계			①+②			목적물 단위당 단가

■ LJ9\*\* 측구 뚜껑기

공종코드	공종명칭	규격	단위	단가	노무비율
LJ900.00000	측구뚜껑기	-	m <sup>3</sup>	7,793	100%

【단가정의】

- ① 이 단가는 측구 뚜껑기를 위한 인건비등을 포함한다.

■ LK3\*\* 보강 배수관

공종코드	공종명칭	규격	단위	단가	노무비율
LK341.00800	보강배수관/흡관	D800	m	161,331	78%
LK351.01000	보강배수관/흡관	D1000	m	224,871	80%
LK351.02000	보강배수관/흡관	D1200	m	288,098	82%
LK342.00800	보강배수관/VR관	D800	m	167,782	77%
LK352.01000	보강배수관/VR관	D1000	m	229,508	80%
LK352.02000	보강배수관/VR관	D1200	m	292,687	81%

【단가정의】

- ① 이 단가는 보강 배수관 설치에 소요되는 배수관 접합 및 부설, 콘크리트 타설, 거푸집 제작 및 설치에 소요되는 비용을 포함한다.
- ② 배수관 및 콘크리트의 구입 및 운반비는 제외한다.
- ③ 관로의 터파기, 되메우기, 물푸기 및 잡재료와 시험 및 검사비용은 제외한다.
- ④ 토피고는 15m미만, 보강은 사면보강(Surround)에 준한다.

■ LL1\*\* 집수정

공종코드	공종명칭	규격	단위	단가	노무비율
LL111.11010	흙쌓기부 집수정	형식1, D300	nr(개소)	528,904	69%
LL111.11020	흙쌓기부 집수정	형식1, D450	nr(개소)	520,506	69%
LL111.11030	흙쌓기부 집수정	형식1, D600	nr(개소)	508,310	69%
LL111.11040	흙쌓기부 집수정	형식1, D800	nr(개소)	812,004	69%
LL111.11050	흙쌓기부 집수정	형식1, D1000	nr(개소)	784,209	69%
LL111.11060	흙쌓기부 집수정	형식1, D1200	nr(개소)	885,117	69%
LL111.22010	흙쌓기부 집수정	형식2, D300	nr(개소)	572,657	74%
LL111.22020	흙쌓기부 집수정	형식2, D450	nr(개소)	555,758	74%
LL111.22030	흙쌓기부 집수정	형식2, D600	nr(개소)	515,117	75%
LL111.22040	흙쌓기부 집수정	형식2, D800	nr(개소)	825,080	74%
LL111.22050	흙쌓기부 집수정	형식2, D1000	nr(개소)	797,170	74%
LL111.22060	흙쌓기부 집수정	형식2, D1200	nr(개소)	915,366	75%
LL121.11040	흙깔기부 집수정	형식1, D800	nr(개소)	749,246	72%
LL121.11050	흙깔기부 집수정	형식1, D1000	nr(개소)	760,868	73%
LL121.11060	흙깔기부 집수정	형식1, D1200	nr(개소)	980,249	72%
LL121.22010	흙깔기부 집수정	형식2, D300	nr(개소)	254,195	63%
LL121.22020	흙깔기부 집수정	형식2, (L)700*(H)200	nr(개소)	232,766	72%
LL121.33010	흙깔기부 집수정	형식3, D200	nr(개소)	257,272	62%
LL121.33020	흙깔기부 집수정	형식3, D250	nr(개소)	271,289	59%
LL121.44040	흙깔기부 집수정	형식4, D800	nr(개소)	726,821	72%
LL121.44050	흙깔기부 집수정	형식4, D1000	nr(개소)	849,293	72%
LL121.44060	흙깔기부 집수정	형식4, D1200	nr(개소)	969,753	72%
LL121.55040	흙깔기부 집수정	형식5, D800	nr(개소)	598,234	78%
LL121.55050	흙깔기부 집수정	형식5, D1000	nr(개소)	717,391	79%
LL121.55060	흙깔기부 집수정	형식5, D1200	nr(개소)	830,253	79%

**【단가정의】**

- ① 이 단가는 집수정 설치에 소요되는 콘크리트, 거푸집, 스틸그레이팅, 부대작업 비용을 포함한다.
- ② 주재료(콘크리트, 스틸그레이팅)의 구입 및 운반비는 제외한다.
- ③ 부대작업(계단철근 제작 및 도금, PVC구입 및 설치)에 소요되는 재료비 및 설치비를 포함한다.

**【표준도 및 적용기준】**

- ① “국도설계실무요령(국토교통부)”의 해당 공종·규격의 표준도를 준용한다
- ② 본 단가를 적용할 수 없는 경우, 아래 예시에 제시된 목적물 세부구성요소별 단가와 도면등으로부터 산출한 목적물 세부구성요소별 수량을 적용하여 목적물 단위당 단가를 산출한다. 필요시, 거푸집, 콘크리트타설등의 세부규격을 변경할 수 있으며, 이때 본 단가집 “대분류 E. 현장타설콘크리트공사” 해당규격의 표준시장단가를 적용한다.
- ③ 작성예시

분류	내역	단위	수량	단가	금액	비고
본체 (A)			* 실 설계수량 × 표준시장단가			
	콘크리트 타설 /장비사용, 무근콘크리트	m <sup>3</sup>	( )	21,914	( A1 )	· EC110.12000
	합판거푸집 /보통	m <sup>2</sup>	( )	37,039	( A2 )	· ED001.02000
	유로폼 /보통	m <sup>2</sup>	( )	30,558	( A3 )	· ED402.02000
	소계		A1~A3의 합( ① )			
부대공 (B)			* 실 설계수량 × 시중물가			
	계단철근 설치/도금	ton	( )	( )	( B1 )	
	스틸그레이팅 설치	ea	( )	( )	( B2 )	
	소계		B1~B2의 합( ② ) ※항목별 직접계상이 곤란한 경우는 본체공사비 ①의 ( )% 계상 -성토부 형식1(11%), 형식2(7%) -절토부 형식1(8%), 형식2(16%) - 형식3(25%), 형식4(7%) - 형식5(11%)			
	합계		① + ②			목적물 단위당 단가

■ LL31\* 용수개거

공종코드	공종명칭	규격	단위	단가	노무비율
LL310.00909	용수개거	(H)0.9m×(B)0.9m	m	186,889	69%
LL310.00915	용수개거	(H)0.9m×(B)1.5m	m	195,766	70%
LL310.01010	용수개거	(H)1.0m×(B)1.0m	m	204,440	69%
LL310.01015	용수개거	(H)1.0m×(B)1.5m	m	211,902	70%
LL310.01111	용수개거	(H)1.1m×(B)1.1m	m	229,291	70%
LL310.01115	용수개거	(H)1.1m×(B)1.5m	m	235,379	70%
LL310.01212	용수개거	(H)1.2m×(B)1.2m	m	247,204	70%
LL310.01215	용수개거	(H)1.2m×(B)1.5m	m	251,775	70%
LL310.01313	용수개거	(H)1.3m×(B)1.3m	m	266,142	70%
LL310.01315	용수개거	(H)1.3m×(B)1.5m	m	269,231	70%
LL310.01414	용수개거	(H)1.4m×(B)1.4m	m	287,780	71%
LL310.01415	용수개거	(H)1.4m×(B)1.5m	m	289,382	71%
LL310.01515	용수개거	(H)1.5m×(B)1.5m	m	315,848	72%
LL310.01520	용수개거	(H)1.5m×(B)2.0m	m	325,819	73%
LL310.01616	용수개거	(H)1.6m×(B)1.6m	m	339,058	73%
LL310.01620	용수개거	(H)1.6m×(B)2.0m	m	346,943	73%
LL310.01717	용수개거	(H)1.7m×(B)1.7m	m	362,378	73%
LL310.01720	용수개거	(H)1.7m×(B)2.0m	m	369,003	74%
LL310.01818	용수개거	(H)1.8m×(B)1.8m	m	389,790	74%
LL310.01820	용수개거	(H)1.8m×(B)2.0m	m	393,937	74%
LL310.01919	용수개거	(H)1.9m×(B)1.9m	m	412,349	74%
LL310.01920	용수개거	(H)1.9m×(B)2.0m	m	414,493	74%
LL310.02020	용수개거	(H)2.0m×(B)2.0m	m	436,041	74%
LL310.02025	용수개거	(H)2.0m×(B)2.5m	m	447,935	75%
LL310.02121	용수개거	(H)2.1m×(B)2.1m	m	466,314	75%
LL310.02125	용수개거	(H)2.1m×(B)2.5m	m	475,381	75%
LL310.02222	용수개거	(H)2.2m×(B)2.2m	m	500,028	76%
LL310.02225	용수개거	(H)2.2m×(B)2.5m	m	507,147	76%

공종코드	공종명칭	규격	단위	단가	노무비율
LL310.02323	용수개거	(H)2.3m×(B)2.3m	m	527,748	76%
LL310.02325	용수개거	(H)2.3m×(B)2.5m	m	532,653	76%
LL310.02424	용수개거	(H)2.4m×(B)2.4m	m	548,977	76%
LL310.02425	용수개거	(H)2.4m×(B)2.5m	m	551,426	76%
LL310.02525	용수개거	(H)2.5m×(B)2.5m	m	583,591	77%
LL310.02530	용수개거	(H)2.5m×(B)3.0m	m	596,859	77%
LL310.03030	용수개거	(H)3.0m×(B)3.0m	m	710,697	78%
LL310.03035	용수개거	(H)3.0m×(B)3.5m	m	724,896	78%

**【단가정의】**

- ① 이 단가는 용수개거 설치에 소요되는 철근, 콘크리트, 거푸집, 부대작업 비용을 포함한다.
- ② 주재료(철근, 콘크리트)의 구입 및 운반비는 제외한다. 또한, 비계, 동바리의 설치 및 해체비용을 제외한다.
- ③ 부대작업(지수판, 채움재, 봉합재, 스페이서, 지수재, 수축줄눈, 버팀대, 계단철근 제작 및 도금)에 소요되는 재료비 및 설치비를 포함한다.

**【표준도 및 적용기준】**

- ① “국도설계실무요령(국토교통부)”의 해당 공종·규격의 표준도를 준용한다
- ② 본 단가를 적용할 수 없는 경우, 아래 예시에 제시된 목적물 세부구성요소별 단가와 도면등으로부터 산출한 목적물 세부구성요소별 수량을 적용하여 목적물 단위당 단가를 산출한다. 필요시, 철근가공조립, 거푸집, 콘크리트타설등의 세부규격을 변경할 수 있으며, 이때 본 단가집 “대분류 E. 현장타설콘크리트공사” 해당규격의 표준시장단가를 적용한다.



③ 작성예시

분류	내역	단위	수량	단가	금액	비고
본체 (A)			* 실 설계수량 × 표준시장단가			
	철근가공 및 조립 /복잡	ton	( )	606,837	( A1 )	· EE000.30000
	철근콘크리트타설 /펌프차, 보통, S=15	m <sup>3</sup>	( )	16,896	( A2 )	· EC201.02152
	콘크리트 타설 /장비사용, 무근콘크리트	m <sup>3</sup>	( )	21,914	( A3 )	· EC110.12000
	합판거푸집					
	/간단	m <sup>2</sup>	( )	32,421	( A4 )	· ED001.01000
	/보통	m <sup>2</sup>	( )	37,039	( A5 )	· ED001.02000
	/복잡	m <sup>2</sup>	( )	50,713	( A6 )	· ED001.03000
	유로폼					
	/간단	m <sup>2</sup>	( )	26,732	( A7 )	· ED402.01000
/보통	m <sup>2</sup>	( )	30,558	( A8 )	· ED402.02000	
/복잡	m <sup>2</sup>	( )	39,646	( A9 )	· ED402.03000	
	소계		A1~A9의 합( ① )			
부대공 (B)			* 실 설계수량 × 시증물가			
	수축줄눈	m	( )	( )	( B1 )	
	지수판	m	( )	( )	( B2 )	
	채움재(스티로폼)	m <sup>2</sup>	( )	( )	( B3 )	
	봉합제(실런트)	m	( )	( )	( B4 )	
	다웰바	ea	( )	( )	( B5 )	
	지수재(수팽창고무)	m	( )	( )	( B6 )	
	스페이셔	m <sup>2</sup>	( )	( )	( B7 )	
	계단철근 설치/도금	ton	( )	( )	( B8 )	
	버팀대 설치	m	( )	( )	( B9 )	
	소계		B1~B9의 합( ② ) ※항목별 직접계상이 근린한 경우는 본체공사비 ①의 13% 계상			
	합계		① + ②			목적물 단위당 단가

■ LL3\*\* 도수로

공종코드	공종명칭	규격	단위	단가	노무비율
LL330.10100	흙쌓기부 도수로	형식1,2, D300	m	69,127	74%
LL330.10200	흙쌓기부 도수로	형식1,2, D600	m	89,326	74%
LL330.10300	흙쌓기부 도수로	형식1,2, D800	m	93,310	74%
LL330.10400	흙쌓기부 도수로	형식1,2, D1000	m	111,725	74%
LL330.10500	흙쌓기부 도수로	형식1,2, D1200	m	130,896	74%
LL330.10600	흙쌓기부 도수로	형식1,2, 중분대배수용	m	80,673	75%
LL341.01100	흙깔기부 도수로	토사, (B)300×(H)250	m	63,732	73%
LL341.01200	흙깔기부 도수로	토사, (B)400×(H)350	m	82,772	73%
LL341.01300	흙깔기부 도수로	토사, (B)500×(H)450	m	101,434	73%
LL341.01400	흙깔기부 도수로	토사, (B)600×(H)500	m	111,392	73%
LL342.02100	흙깔기부 도수로	암구간, (B)300×(H)250	m	44,831	76%
LL342.02200	흙깔기부 도수로	암구간, (B)400×(H)350	m	59,158	76%
LL342.02300	흙깔기부 도수로	암구간, (B)500×(H)450	m	73,012	75%
LL342.02400	흙깔기부 도수로	암구간, (B)600×(H)500	m	80,604	75%

【단가정의】

- ① 이 단가는 도수로 설치에 소요되는 철근, 콘크리트, 거푸집 설치비용을 포함한다.
- ② 주재료(철근, 콘크리트)의 구입 및 운반비는 제외한다.

**【표준도】**

- ① “국도설계실무요령(국토교통부)”의 해당 공종·규격의 표준도를 준용한다
- ② 본 단가를 적용할 수 없는 경우, 아래 예시에 제시된 목적물 세부구성요소별 단가와 도면등으로부터 산출한 목적물 세부구성요소별 수량을 적용하여 목적물 단위당 단가를 산출한다. 필요시, 철근가공조립, 거푸집, 콘크리트타설등의 세부규격을 변경할 수 있으며, 이때 본 단가집 “대분류 E. 현장타설콘크리트공사” 해당규격의 표준시장단가를 적용한다.
- ③ 작성예시

분류	내역	단위	수량	단가	금액	비고
			* 실 설계수량 × 표준시장단가			
본체 (A)	철근가공 및 조립 /간단	ton	( )	485,508	( A1 )	· EE000.10000
	철근콘크리트타설 /펌프차, 매우불량, S=8	m <sup>3</sup>	( )	64,722	( A2 )	· EC201.04052
	합판거푸집 /보통	m <sup>2</sup>	( )	37,039	( A3 )	· ED001.02000
	유로폼 /보통	m <sup>2</sup>	( )	30,558	( A4 )	· ED402.02000
	합계			A1~A4의 합		목적물 단위당 단가

■ LL73\* 배수관 날개벽

공종코드	공종명칭	규격	단위	단가	노무비율
LL730.11110	배수관 날개벽(1런)	경사:1:1.5, D300, Ø90-82	nr(개소)	169,125	73%
LL730.11120	배수관 날개벽(1런)	경사:1:1.5, D300, Ø82-68	nr(개소)	185,040	73%
LL730.11130	배수관 날개벽(1런)	경사:1:1.5, D300, Ø68-53	nr(개소)	183,084	73%
LL730.11140	배수관 날개벽(1런)	경사:1:1.5, D300, Ø53-38	nr(개소)	205,850	73%
LL730.11210	배수관 날개벽(1런)	경사:1:1.5, D450, Ø90-82	nr(개소)	248,906	73%
LL730.11220	배수관 날개벽(1런)	경사:1:1.5, D450, Ø82-68	nr(개소)	273,750	73%
LL730.11230	배수관 날개벽(1런)	경사:1:1.5, D450, Ø68-53	nr(개소)	270,199	73%
LL730.11240	배수관 날개벽(1런)	경사:1:1.5, D450, Ø53-38	nr(개소)	301,266	73%
LL730.11310	배수관 날개벽(1런)	경사:1:1.5, D600, Ø90-82	nr(개소)	383,129	74%
LL730.11320	배수관 날개벽(1런)	경사:1:1.5, D600, Ø82-68	nr(개소)	421,992	74%
LL730.11330	배수관 날개벽(1런)	경사:1:1.5, D600, Ø68-53	nr(개소)	413,760	74%
LL730.11340	배수관 날개벽(1런)	경사:1:1.5, D600, Ø53-38	nr(개소)	462,397	74%
LL730.11410	배수관 날개벽(1런)	경사:1:1.5, D800, Ø90-82	nr(개소)	539,719	74%
LL730.11420	배수관 날개벽(1런)	경사:1:1.5, D800, Ø82-68	nr(개소)	592,362	74%
LL730.11430	배수관 날개벽(1런)	경사:1:1.5, D800, Ø68-53	nr(개소)	583,391	74%
LL730.11440	배수관 날개벽(1런)	경사:1:1.5, D800, Ø53-38	nr(개소)	649,120	74%
LL730.11510	배수관 날개벽(1런)	경사:1:1.5, D1000, Ø90-82	nr(개소)	778,040	75%
LL730.11520	배수관 날개벽(1런)	경사:1:1.5, D1000, Ø82-68	nr(개소)	853,150	75%
LL730.11530	배수관 날개벽(1런)	경사:1:1.5, D1000, Ø68-53	nr(개소)	839,699	75%

공종코드	공종명칭	규격	단위	단가	노무비율
LL730.11540	배수관 날개벽(1런)	경사:1:1.5, D1000, Ø53-38	nr(개소)	934,746	75%
LL730.11610	배수관 날개벽(1런)	경사:1:1.5, D1200, Ø90-82	nr(개소)	1,020,523	75%
LL730.11620	배수관 날개벽(1런)	경사:1:1.5, D1200, Ø82-68	nr(개소)	1,117,949	75%
LL730.11630	배수관 날개벽(1런)	경사:1:1.5, D1200, Ø68-53	nr(개소)	1,098,677	75%
LL730.11640	배수관 날개벽(1런)	경사:1:1.5, D1200, Ø53-38	nr(개소)	1,219,646	76%
LL730.12110	배수관 날개벽(1런)	경사:1:8, D300, Ø90-82	nr(개소)	187,600	73%
LL730.12120	배수관 날개벽(1런)	경사:1:8, D300, Ø82-68	nr(개소)	207,054	73%
LL730.12130	배수관 날개벽(1런)	경사:1:8, D300, Ø68-53	nr(개소)	203,475	73%
LL730.12140	배수관 날개벽(1런)	경사:1:8, D300, Ø53-38	nr(개소)	228,574	73%
LL730.12210	배수관 날개벽(1런)	경사:1:8, D450, Ø90-82	nr(개소)	278,358	73%
LL730.12220	배수관 날개벽(1런)	경사:1:8, D450, Ø82-68	nr(개소)	309,404	73%
LL730.12230	배수관 날개벽(1런)	경사:1:8, D450, Ø68-53	nr(개소)	302,634	73%
LL730.12240	배수관 날개벽(1런)	경사:1:8, D450, Ø53-38	nr(개소)	338,803	74%
LL730.12310	배수관 날개벽(1런)	경사:1:8, D600, Ø90-82	nr(개소)	430,708	74%
LL730.12320	배수관 날개벽(1런)	경사:1:8, D600, Ø82-68	nr(개소)	479,876	74%
LL730.12330	배수관 날개벽(1런)	경사:1:8, D600, Ø68-53	nr(개소)	467,277	74%
LL730.12340	배수관 날개벽(1런)	경사:1:8, D600, Ø53-38	nr(개소)	522,819	74%
LL730.12410	배수관 날개벽(1런)	경사:1:8, D800, Ø90-82	nr(개소)	609,834	74%
LL730.12420	배수관 날개벽(1런)	경사:1:8, D800, Ø82-68	nr(개소)	677,408	74%

공종코드	공종명칭	규격	단위	단가	노무비율
LL730.12430	배수관 날개벽(1런)	경사:1:8, D800, Ø68-53	nr(개소)	662,434	74%
LL730.12440	배수관 날개벽(1런)	경사:1:8, D800, Ø53-38	nr(개소)	739,831	75%
LL730.12510	배수관 날개벽(1런)	경사:1:8, D1000, Ø90-82	nr(개소)	867,483	74%
LL730.12520	배수관 날개벽(1런)	경사:1:8, D1000, Ø82-68	nr(개소)	957,373	74%
LL730.12530	배수관 날개벽(1런)	경사:1:8, D1000, Ø68-53	nr(개소)	934,932	74%
LL730.12540	배수관 날개벽(1런)	경사:1:8, D1000, Ø53-38	nr(개소)	1,038,475	74%
LL730.12610	배수관 날개벽(1런)	경사:1:8, D1200, Ø90-82	nr(개소)	1,159,450	75%
LL730.12620	배수관 날개벽(1런)	경사:1:8, D1200, Ø82-68	nr(개소)	1,286,375	75%
LL730.12630	배수관 날개벽(1런)	경사:1:8, D1200, Ø68-53	nr(개소)	1,257,559	76%
LL730.12640	배수관 날개벽(1런)	경사:1:8, D1200, Ø53-38	nr(개소)	1,399,771	76%
LL730.21110	배수관 날개벽(2런)	경사:1:1.5, D300, Ø90-82	nr(개소)	231,913	72%
LL730.21120	배수관 날개벽(2런)	경사:1:1.5, D300, Ø82-68	nr(개소)	250,277	73%
LL730.21130	배수관 날개벽(2런)	경사:1:1.5, D300, Ø68-53	nr(개소)	256,612	73%
LL730.21140	배수관 날개벽(2런)	경사:1:1.5, D300, Ø53-38	nr(개소)	296,596	73%
LL730.21210	배수관 날개벽(2런)	경사:1:1.5, D450, Ø90-82	nr(개소)	341,407	73%
LL730.21220	배수관 날개벽(2런)	경사:1:1.5, D450, Ø82-68	nr(개소)	370,548	73%
LL730.21230	배수관 날개벽(2런)	경사:1:1.5, D450, Ø68-53	nr(개소)	378,488	73%
LL730.21240	배수관 날개벽(2런)	경사:1:1.5, D450, Ø53-38	nr(개소)	435,293	73%
LL730.21310	배수관 날개벽(2런)	경사:1:1.5, D600, Ø90-82	nr(개소)	504,253	73%

공종코드	공종명칭	규격	단위	단가	노무비율
LL730.21320	배수관 날개벽(2련)	경사:1:1.5, D600, Ø82-68	nr(개소)	548,167	73%
LL730.21330	배수관 날개벽(2련)	경사:1:1.5, D600, Ø68-53	nr(개소)	557,443	73%
LL730.21340	배수관 날개벽(2련)	경사:1:1.5, D600, Ø53-38	nr(개소)	641,400	74%
LL730.21410	배수관 날개벽(2련)	경사:1:1.5, D800, Ø90-82	nr(개소)	713,309	74%
LL730.21420	배수관 날개벽(2련)	경사:1:1.5, D800, Ø82-68	nr(개소)	776,216	74%
LL730.21430	배수관 날개벽(2련)	경사:1:1.5, D800, Ø68-53	nr(개소)	787,821	74%
LL730.21440	배수관 날개벽(2련)	경사:1:1.5, D800, Ø53-38	nr(개소)	902,499	74%
LL730.21510	배수관 날개벽(2련)	경사:1:1.5, D1000, Ø90-82	nr(개소)	1,006,049	74%
LL730.21520	배수관 날개벽(2련)	경사:1:1.5, D1000, Ø82-68	nr(개소)	1,094,256	74%
LL730.21530	배수관 날개벽(2련)	경사:1:1.5, D1000, Ø68-53	nr(개소)	1,112,047	74%
LL730.21540	배수관 날개벽(2련)	경사:1:1.5, D1000, Ø53-38	nr(개소)	1,274,855	75%
LL730.21610	배수관 날개벽(2련)	경사:1:1.5, D1200, Ø90-82	nr(개소)	1,319,894	75%
LL730.21620	배수관 날개벽(2련)	경사:1:1.5, D1200, Ø82-68	nr(개소)	1,434,167	75%
LL730.21630	배수관 날개벽(2련)	경사:1:1.5, D1200, Ø68-53	nr(개소)	1,456,186	75%
LL730.21640	배수관 날개벽(2련)	경사:1:1.5, D1200, Ø53-38	nr(개소)	1,664,216	75%

**【단가정의】**

- ① 이 단가는 배수관 날개벽 설치에 소요되는 콘크리트, 거푸집 설치비용을 포함한다.
- ② 주재료(콘크리트)의 구입 및 운반비는 제외한다.
- ③ 날개벽 높이(H)는 6m이내를 기준한 것이다.

**【표준도】**

- ① “국도설계실무요령(국토교통부)”의 해당 공종·규격의 표준도를 준용한다
- ② 본 단가를 적용할 수 없는 경우, 아래 예시에 제시된 목적물 세부구성요소별 단가와 도면등으로부터 산출한 목적물 세부구성요소별 수량을 적용하여 목적물 단위당 단가를 산출한다. 필요시, 철근가공조립, 거푸집, 콘크리트타설등의 세부규격을 변경할 수 있으며, 이때 본 단가집 “대분류 E. 현장타설콘크리트공사” 해당규격의 표준시장단가를 적용한다.
- ③ 작성예시

분류	내역	단위	수량	단가	금액	비고
			* 실 설계수량 × 표준시장단가			
본체 (A)	콘크리트 타설 /장비사용, 무근콘크리트	m <sup>3</sup>	( )	21,914	( A1 )	· EC110.12000
	합판거푸집 /복잡	m <sup>2</sup>	( )	50,713	( A2 )	· ED001.03000
	유로폼 /복잡	m <sup>2</sup>	( )	39,646	( A3 )	· ED402.03000
	합계		A1~A3의 합			목적물 단위당 단가



■ LM1\*\* 수로암거

공종코드	공종명칭	규격	단위	단가	노무비율
LM110.01010	수로암거(1련)	(B)2.0m×(H)1.5m, 토포:2m이하	m	584,650	76%
LM110.01020	수로암거(1련)	(B)2.0m×(H)1.5m, 토포:3m이하	m	600,149	76%
LM110.01030	수로암거(1련)	(B)2.0m×(H)1.5m, 토포:5m이하	m	604,677	75%
LM110.01040	수로암거(1련)	(B)2.0m×(H)1.5m, 토포:7m이하	m	620,447	76%
LM110.01050	수로암거(1련)	(B)2.0m×(H)1.5m, 토포:10m이하	m	653,187	77%
LM110.02010	수로암거(1련)	(B)2.0m×(H)2.0m, 토포:2m이하	m	681,375	75%
LM110.02020	수로암거(1련)	(B)2.0m×(H)2.0m, 토포:3m이하	m	701,627	76%
LM110.02030	수로암거(1련)	(B)2.0m×(H)2.0m, 토포:5m이하	m	706,473	76%
LM110.02040	수로암거(1련)	(B)2.0m×(H)2.0m, 토포:7m이하	m	733,530	76%
LM110.02050	수로암거(1련)	(B)2.0m×(H)2.0m, 토포:10m이하	m	766,927	77%
LM110.03010	수로암거(1련)	(B)2.5m×(H)2.0m, 토포:2m이하	m	753,238	76%
LM110.03020	수로암거(1련)	(B)2.5m×(H)2.0m, 토포:3m이하	m	767,286	76%
LM110.03030	수로암거(1련)	(B)2.5m×(H)2.0m, 토포:5m이하	m	798,029	77%
LM110.03040	수로암거(1련)	(B)2.5m×(H)2.0m, 토포:7m이하	m	822,559	77%
LM110.03050	수로암거(1련)	(B)2.5m×(H)2.0m, 토포:10m이하	m	873,097	78%
LM110.04010	수로암거(1련)	(B)2.5m×(H)2.5m, 토포:2m이하	m	855,203	76%
LM110.04020	수로암거(1련)	(B)2.5m×(H)2.5m, 토포:3m이하	m	876,031	76%
LM110.04030	수로암거(1련)	(B)2.5m×(H)2.5m, 토포:5m이하	m	909,343	77%
LM110.04040	수로암거(1련)	(B)2.5m×(H)2.5m, 토포:7m이하	m	935,322	77%
LM110.04050	수로암거(1련)	(B)2.5m×(H)2.5m, 토포:10m이하	m	995,560	78%

공종코드	공종명칭	규격	단위	단가	노무비율
LM110.05010	수로암거(1련)	(B)3.0m×(H)2.5m, 토포:2m이하	m	932,882	76%
LM110.05020	수로암거(1련)	(B)3.0m×(H)2.5m, 토포:3m이하	m	947,471	77%
LM110.05030	수로암거(1련)	(B)3.0m×(H)2.5m, 토포:5m이하	m	986,166	77%
LM110.05040	수로암거(1련)	(B)3.0m×(H)2.5m, 토포:7m이하	m	1,060,912	78%
LM110.05050	수로암거(1련)	(B)3.0m×(H)2.5m, 토포:10m이하	m	1,138,510	78%
LM110.06010	수로암거(1련)	(B)3.0m×(H)3.0m, 토포:2m이하	m	1,038,233	76%
LM110.06020	수로암거(1련)	(B)3.0m×(H)3.0m, 토포:3m이하	m	1,059,273	77%
LM110.06030	수로암거(1련)	(B)3.0m×(H)3.0m, 토포:5m이하	m	1,132,397	78%
LM110.06040	수로암거(1련)	(B)3.0m×(H)3.0m, 토포:8m이하	m	1,197,857	79%
LM110.06050	수로암거(1련)	(B)3.0m×(H)3.0m, 토포:10m이하	m	1,283,176	79%
LM110.08010	수로암거(1련)	(B)3.5m×(H)3.5m, 토포:2m이하	m	1,252,630	78%
LM110.08020	수로암거(1련)	(B)3.5m×(H)3.5m, 토포:3m이하	m	1,287,331	78%
LM110.08030	수로암거(1련)	(B)3.5m×(H)3.5m, 토포:5m이하	m	1,364,520	78%
LM110.08040	수로암거(1련)	(B)3.5m×(H)3.5m, 토포:7m이하	m	1,431,234	78%
LM110.08050	수로암거(1련)	(B)3.5m×(H)3.5m, 토포:10m이하	m	1,594,597	80%
LM110.09010	수로암거(1련)	(B)4.0m×(H)4.0m, 토포:2m이하	m	1,482,238	78%
LM110.09020	수로암거(1련)	(B)4.0m×(H)4.0m, 토포:3m이하	m	1,499,216	79%
LM110.09030	수로암거(1련)	(B)4.0m×(H)4.0m, 토포:5m이하	m	1,608,586	78%
LM110.09040	수로암거(1련)	(B)4.0m×(H)4.0m, 토포:7m이하	m	1,756,481	80%
LM110.09050	수로암거(1련)	(B)4.0m×(H)4.0m, 토포:10m이하	m	1,898,804	81%
LM110.11010	수로암거(1련)	(B)4.5m×(H)4.5m, 토포:2m이하	m	1,724,224	79%

공종코드	공종명칭	규격	단위	단가	노무비율
LM110.11020	수로암거(1련)	(B)4.5m×(H)4.5m, 토포:3m이하	m	1,774,306	79%
LM110.11030	수로암거(1련)	(B)4.5m×(H)4.5m, 토포:5m이하	m	1,942,041	80%
LM110.11040	수로암거(1련)	(B)4.5m×(H)4.5m, 토포:7m이하	m	2,061,138	81%
LM110.11050	수로암거(1련)	(B)4.5m×(H)4.5m, 토포:10m이하	m	2,320,815	81%
LM120.01010	수로암거(2련)	(B)2.0m×(H)1.5m, 토포:2m이하	m	949,975	76%
LM120.01020	수로암거(2련)	(B)2.0m×(H)1.5m, 토포:3m이하	m	963,807	77%
LM120.01030	수로암거(2련)	(B)2.0m×(H)1.5m, 토포:5m이하	m	996,641	76%
LM120.01040	수로암거(2련)	(B)2.0m×(H)1.5m, 토포:8m이하	m	1,026,815	77%
LM120.01050	수로암거(2련)	(B)2.0m×(H)1.5m, 토포:10m이하	m	1,053,773	77%
LM120.02010	수로암거(2련)	(B)2.0m×(H)2.0m, 토포:2m이하	m	1,086,762	76%
LM120.02020	수로암거(2련)	(B)2.0m×(H)2.0m, 토포:3m이하	m	1,106,621	76%
LM120.02030	수로암거(2련)	(B)2.0m×(H)2.0m, 토포:5m이하	m	1,140,212	76%
LM120.02040	수로암거(2련)	(B)2.0m×(H)2.0m, 토포:8m이하	m	1,187,061	77%
LM120.02050	수로암거(2련)	(B)2.0m×(H)2.0m, 토포:10m이하	m	1,209,171	77%
LM120.03010	수로암거(2련)	(B)2.5m×(H)2.0m, 토포:2m이하	m	1,195,497	76%
LM120.03020	수로암거(2련)	(B)2.5m×(H)2.0m, 토포:3m이하	m	1,225,262	76%
LM120.03030	수로암거(2련)	(B)2.5m×(H)2.0m, 토포:5m이하	m	1,278,145	77%
LM120.03040	수로암거(2련)	(B)2.5m×(H)2.0m, 토포:8m이하	m	1,361,166	78%
LM120.03050	수로암거(2련)	(B)2.5m×(H)2.0m, 토포:10m이하	m	1,468,435	79%
LM120.04010	수로암거(2련)	(B)2.5m×(H)2.5m, 토포:2m이하	m	1,341,972	76%
LM120.04020	수로암거(2련)	(B)2.5m×(H)2.5m, 토포:3m이하	m	1,375,123	76%

공종코드	공종명칭	규격	단위	단가	노무비율
LM120.04030	수로암거(2련)	(B)2.5m×(H)2.5m, 토포:5m이하	m	1,447,606	77%
LM120.04040	수로암거(2련)	(B)2.5m×(H)2.5m, 토포:8m이하	m	1,534,075	78%
LM120.04050	수로암거(2련)	(B)2.5m×(H)2.5m, 토포:10m이하	m	1,630,206	79%
LM120.05010	수로암거(2련)	(B)3.0m×(H)2.5m, 토포:2m이하	m	1,502,541	77%
LM120.05020	수로암거(2련)	(B)3.0m×(H)2.5m, 토포:3m이하	m	1,503,082	76%
LM120.05030	수로암거(2련)	(B)3.0m×(H)2.5m, 토포:5m이하	m	1,617,015	78%
LM120.05040	수로암거(2련)	(B)3.0m×(H)2.5m, 토포:7m이하	m	1,744,603	79%
LM120.05050	수로암거(2련)	(B)3.0m×(H)2.5m, 토포:10m이하	m	1,895,450	79%
LM120.06010	수로암거(2련)	(B)3.0m×(H)3.0m, 토포:2m이하	m	1,645,631	76%
LM120.06020	수로암거(2련)	(B)3.0m×(H)3.0m, 토포:3m이하	m	1,686,600	77%
LM120.06030	수로암거(2련)	(B)3.0m×(H)3.0m, 토포:5m이하	m	1,784,451	78%
LM120.06040	수로암거(2련)	(B)3.0m×(H)3.0m, 토포:7m이하	m	1,873,377	78%
LM120.06050	수로암거(2련)	(B)3.0m×(H)3.0m, 토포:10m이하	m	2,067,286	79%
LM120.07010	수로암거(2련)	(B)3.5m×(H)3.0m, 토포:2m이하	m	1,830,188	77%
LM120.07020	수로암거(2련)	(B)3.5m×(H)3.0m, 토포:3m이하	m	1,851,969	78%
LM120.07030	수로암거(2련)	(B)3.5m×(H)3.0m, 토포:5m이하	m	1,957,502	78%
LM120.07040	수로암거(2련)	(B)3.5m×(H)3.0m, 토포:7m이하	m	2,183,081	79%
LM120.07050	수로암거(2련)	(B)3.5m×(H)3.0m, 토포:10m이하	m	2,346,924	80%
LM120.08010	수로암거(2련)	(B)3.5m×(H)3.5m, 토포:2m이하	m	2,014,355	78%
LM120.08020	수로암거(2련)	(B)3.5m×(H)3.5m, 토포:3m이하	m	2,050,291	78%
LM120.08030	수로암거(2련)	(B)3.5m×(H)3.5m, 토포:5m이하	m	2,135,595	78%

공종코드	공종명칭	규격	단위	단가	노무비율
LM120.08040	수로암거(2련)	(B)3.5m×(H)3.5m, 토포:7m이하	m	2,419,395	80%
LM120.08050	수로암거(2련)	(B)3.5m×(H)3.5m, 토포:10m이하	m	2,556,301	80%
LM120.09010	수로암거(2련)	(B)4.0m×(H)4.0m, 토포:2m이하	m	2,304,937	77%
LM120.09020	수로암거(2련)	(B)4.0m×(H)4.0m, 토포:3m이하	m	2,375,400	78%
LM120.09030	수로암거(2련)	(B)4.0m×(H)4.0m, 토포:5m이하	m	2,651,868	79%
LM120.09040	수로암거(2련)	(B)4.0m×(H)4.0m, 토포:8m이하	m	2,892,209	80%
LM120.09050	수로암거(2련)	(B)4.0m×(H)4.0m, 토포:10m이하	m	3,039,029	80%
LM130.01010	수로암거(3련)	(B)2.0m×(H)1.5m, 토포:2m이하	m	1,306,682	76%
LM130.01020	수로암거(3련)	(B)2.0m×(H)1.5m, 토포:3m이하	m	1,336,494	77%
LM130.01030	수로암거(3련)	(B)2.0m×(H)1.5m, 토포:5m이하	m	1,382,002	77%
LM130.01040	수로암거(3련)	(B)2.0m×(H)1.5m, 토포:7m이하	m	1,408,787	77%
LM130.01050	수로암거(3련)	(B)2.0m×(H)1.5m, 토포:10m이하	m	1,458,351	78%
LM130.04010	수로암거(3련)	(B)2.5m×(H)2.5m, 토포:2m이하	m	1,665,758	76%
LM130.02020	수로암거(3련)	(B)2.5m×(H)2.0m, 토포:3m이하	m	1,711,115	77%
LM130.02030	수로암거(3련)	(B)2.5m×(H)2.0m, 토포:6m이하	m	1,820,417	78%
LM130.02040	수로암거(3련)	(B)2.5m×(H)2.0m, 토포:8m이하	m	1,873,616	78%
LM130.02050	수로암거(3련)	(B)2.5m×(H)2.0m, 토포:10m이하	m	1,934,737	79%
LM130.05010	수로암거(3련)	(B)3.0m×(H)2.5m, 토포:2m이하	m	2,071,675	77%
LM130.05020	수로암거(3련)	(B)3.0m×(H)2.5m, 토포:3m이하	m	2,116,585	77%
LM130.05030	수로암거(3련)	(B)3.0m×(H)2.5m, 토포:5m이하	m	2,215,237	78%
LM130.05040	수로암거(3련)	(B)3.0m×(H)2.5m, 토포:7m이하	m	2,295,311	78%

공종코드	공종명칭	규격	단위	단가	노무비율
LM130.05050	수로암거(3련)	(B)3.0m×(H)2.5m, 토포:10m이하	m	2,613,481	80%
LM130.06010	수로암거(3련)	(B)3.0m×(H)3.0m, 토포:2m이하	m	2,275,031	77%
LM130.06020	수로암거(3련)	(B)3.0m×(H)3.0m, 토포:3m이하	m	2,323,335	77%
LM130.06030	수로암거(3련)	(B)3.0m×(H)3.0m, 토포:5m이하	m	2,445,376	78%
LM130.06040	수로암거(3련)	(B)3.0m×(H)3.0m, 토포:7m이하	m	2,573,295	79%
LM130.06050	수로암거(3련)	(B)3.0m×(H)3.0m, 토포:10m이하	m	2,835,712	79%
LM130.07010	수로암거(3련)	(B)3.5m×(H)3.0m, 토포:2m이하	m	2,517,474	78%
LM130.07020	수로암거(3련)	(B)3.5m×(H)3.0m, 토포:3m이하	m	2,556,809	78%
LM130.07030	수로암거(3련)	(B)3.5m×(H)3.0m, 토포:5m이하	m	2,683,619	78%
LM130.07040	수로암거(3련)	(B)3.5m×(H)3.0m, 토포:7m이하	m	2,937,511	79%
LM130.07050	수로암거(3련)	(B)3.5m×(H)3.0m, 토포:10m이하	m	3,249,787	81%
LM130.08010	수로암거(3련)	(B)3.5m×(H)3.5m, 토포:2m이하	m	2,719,051	77%
LM130.08020	수로암거(3련)	(B)3.5m×(H)3.5m, 토포:3m이하	m	2,791,021	78%
LM130.08030	수로암거(3련)	(B)3.5m×(H)3.5m, 토포:5m이하	m	2,916,529	78%
LM130.08040	수로암거(3련)	(B)3.5m×(H)3.5m, 토포:7m이하	m	3,209,617	79%
LM130.08050	수로암거(3련)	(B)3.5m×(H)3.5m, 토포:10m이하	m	3,472,304	80%
LM130.09010	수로암거(3련)	(B)4.0m×(H)4.0m, 토포:2m이하	m	3,161,513	78%
LM130.09020	수로암거(3련)	(B)4.0m×(H)4.0m, 토포:3m이하	m	3,217,846	78%
LM130.09030	수로암거(3련)	(B)4.0m×(H)4.0m, 토포:5m이하	m	3,577,093	79%
LM130.09040	수로암거(3련)	(B)4.0m×(H)4.0m, 토포:7m이하	m	3,797,205	80%
LM130.09050	수로암거(3련)	(B)4.0m×(H)4.0m, 토포:10m이하	m	4,205,901	80%

**【단가정의】**

- ① 이 단가는 수로암거 설치에 소요되는 철근, 콘크리트, 거푸집, 부대작업 비용을 포함한다.
- ② 주재료(철근, 콘크리트)의 구입 및 운반비는 제외한다. 또한, 비계, 동바리의 설치 및 해체비용을 제외한다.
- ③ 부대작업(지수판, 채움제, 봉합제, 다웰바, 스페이서, 지수재)에 소요되는 재료비 및 설치비를 포함한다.

**【표준도 및 적용기준】**

- ① 표준도 및 적용기준은 “도로암거표준도(국토교통부)”지침을 따른다.
- ② 본 단가를 적용할 수 없는 경우, 아래 예시에 제시된 목적물 세부구성요소별 단가와 도면등으로부터 산출한 목적물 세부구성요소별 수량을 적용하여 목적물 단위당 단가를 산출한다. 필요시, 철근가공조립, 거푸집, 콘크리트타설등의 세부규격을 변경할 수 있으며, 이때 본 단가집 “대분류 E. 현장타설콘크리트공사” 해당규격의 표준시장단가를 적용한다.
- ③ 작성예시

분류	내역	단위	수량	단가	금액	비고
본체 (A)			<b>* 실 설계수량 × 표준시장단가</b>			
	철근가공 및 조립/복잡	ton	( )	606,837	( A1 )	· EE000.30000
	철근콘크리트타설 /펌프차, 보통, S=15	m <sup>3</sup>	( )	16,896	( A2 )	· EC201.02152
	콘크리트 타설 /장비사용, 무근콘크리트	m <sup>3</sup>	( )	21,914	( A3 )	· EC110.12000
	합판거푸집 /간단	m <sup>2</sup>	( )	32,421	( A4 )	· ED001.01000
	/복잡	m <sup>2</sup>	( )	50,713	( A6 )	· ED001.03000
	유로폼 /간단	m <sup>2</sup>	( )	26,732	( A7 )	· ED402.01000
/복잡	m <sup>2</sup>	( )	39,646	( A9 )	· ED402.03000	
	소계		A1~A7의 합( ① )			
부대공 (B)			<b>* 실 설계수량 × 시중물가</b>			
	지수판	m	( )	( )	( B1 )	
	채움제(스티로폼)	m <sup>2</sup>	( )	( )	( B2 )	
	봉합제(실런트)	m	( )	( )	( B3 )	
	다웰바	ea	( )	( )	( B4 )	
	지수재(수팽창고무)	m	( )	( )	( B5 )	
	스페이서	m <sup>2</sup>	( )	( )	( B6 )	
	소계		B1~B6의 합( ② ) ※항목별 직접계상이 곤란한 경우는 본체공사비 ①의 12% 계상			
	합계		① + ②			목적물 단위당 단가

■ LM1\*\* 통로암거

공종코드	공종명칭	규격	단위	단가	노무비율
LM141.05010	통로암거(1련)	(B)3.0m×(H)2.5m, 토포:2m이하	m	1,010,529	72%
LM141.05020	통로암거(1련)	(B)3.0m×(H)2.5m, 토포:3m이하	m	1,023,721	72%
LM141.05030	통로암거(1련)	(B)3.0m×(H)2.5m, 토포:5m이하	m	1,060,828	72%
LM141.05040	통로암거(1련)	(B)3.0m×(H)2.5m, 토포:8m이하	m	1,143,146	72%
LM141.05050	통로암거(1련)	(B)3.0m×(H)2.5m, 토포:10m이하	m	1,222,471	75%
LM141.06010	통로암거(1련)	(B)3.0m×(H)3.0m, 토포:2m이하	m	1,122,859	73%
LM141.06020	통로암거(1련)	(B)3.0m×(H)3.0m, 토포:3m이하	m	1,140,434	74%
LM141.06030	통로암거(1련)	(B)3.0m×(H)3.0m, 토포:5m이하	m	1,197,540	74%
LM141.06040	통로암거(1련)	(B)3.0m×(H)3.0m, 토포:8m이하	m	1,284,752	73%
LM141.06050	통로암거(1련)	(B)3.0m×(H)3.0m, 토포:10m이하	m	1,366,375	74%
LM141.08010	통로암거(1련)	(B)3.5m×(H)3.5m, 토포:2m이하	m	1,339,703	73%
LM141.08020	통로암거(1련)	(B)3.5m×(H)3.5m, 토포:3m이하	m	1,376,476	73%
LM141.08030	통로암거(1련)	(B)3.5m×(H)3.5m, 토포:5m이하	m	1,454,502	73%
LM141.08040	통로암거(1련)	(B)3.5m×(H)3.5m, 토포:7m이하	m	1,532,290	74%
LM141.08050	통로암거(1련)	(B)3.5m×(H)3.5m, 토포:10m이하	m	1,670,181	75%
LM141.09010	통로암거(1련)	(B)4.0m×(H)4.0m, 토포:2m이하	m	1,576,105	73%
LM141.09020	통로암거(1련)	(B)4.0m×(H)4.0m, 토포:3m이하	m	1,596,369	73%
LM141.09030	통로암거(1련)	(B)4.0m×(H)4.0m, 토포:5m이하	m	1,721,730	74%
LM141.09040	통로암거(1련)	(B)4.0m×(H)4.0m, 토포:7m이하	m	1,863,643	75%
LM141.09050	통로암거(1련)	(B)4.0m×(H)4.0m, 토포:10m이하	m	2,014,547	76%
LM141.11010	통로암거(1련)	(B)4.5m×(H)4.5m, 토포:2m이하	m	1,832,031	73%
LM141.11020	통로암거(1련)	(B)4.5m×(H)4.5m, 토포:3m이하	m	1,846,504	73%



공종코드	공종명칭	규격	단위	단가	노무비율
LM141.11030	통로암거(1련)	(B)4.5m×(H)4.5m, 토포:5m이하	m	2,014,000	75%
LM141.11040	통로암거(1련)	(B)4.5m×(H)4.5m, 토포:7m이하	m	2,174,719	76%
LM141.11050	통로암거(1련)	(B)4.5m×(H)4.5m, 토포:10m이하	m	2,376,741	78%
LM141.12010	통로암거(1련)	(B)5.0m×(H)4.5m, 토포:2m이하	m	1,949,427	74%
LM141.12020	통로암거(1련)	(B)5.0m×(H)4.5m, 토포:3m이하	m	2,013,857	75%
LM141.12030	통로암거(1련)	(B)5.0m×(H)4.5m, 토포:5m이하	m	2,225,850	76%
LM141.12040	통로암거(1련)	(B)5.0m×(H)4.5m, 토포:8m이하	m	2,437,815	77%
LM141.12050	통로암거(1련)	(B)5.0m×(H)4.5m, 토포:9m이하	m	2,524,388	78%
LM141.13010	통로암거(1련)	(B)6.0m×(H)4.5m, 토포:2m이하	m	2,280,644	76%
LM141.13020	통로암거(1련)	(B)6.0m×(H)4.5m, 토포:3m이하	m	2,384,942	77%
LM141.13030	통로암거(1련)	(B)6.0m×(H)4.5m, 토포:4m이하	m	2,511,449	78%
LM141.13040	통로암거(1련)	(B)6.0m×(H)4.5m, 토포:5m이하	m	2,546,388	77%
LM141.13050	통로암거(1련)	(B)6.0m×(H)4.5m, 토포:6m이하	m	2,710,389	78%
LM142.05010	통로암거(2련)	(B)3.0m×(H)2.5m, 토포:2m이하	m	1,596,332	72%
LM142.05020	통로암거(2련)	(B)3.0m×(H)2.5m, 토포:3m이하	m	1,631,617	73%
LM142.05030	통로암거(2련)	(B)3.0m×(H)2.5m, 토포:5m이하	m	1,707,632	72%
LM142.05040	통로암거(2련)	(B)3.0m×(H)2.5m, 토포:7m이하	m	1,864,011	74%
LM142.05050	통로암거(2련)	(B)3.0m×(H)2.5m, 토포:10m이하	m	2,005,629	76%
LM142.06010	통로암거(2련)	(B)3.0m×(H)3.0m, 토포:2m이하	m	1,766,433	72%
LM142.06020	통로암거(2련)	(B)3.0m×(H)3.0m, 토포:3m이하	m	1,803,868	73%
LM142.06030	통로암거(2련)	(B)3.0m×(H)3.0m, 토포:5m이하	m	1,886,225	73%
LM142.06040	통로암거(2련)	(B)3.0m×(H)3.0m, 토포:7m이하	m	2,001,517	74%
LM142.06050	통로암거(2련)	(B)3.0m×(H)3.0m, 토포:10m이하	m	2,193,069	76%
LM142.08010	통로암거(2련)	(B)3.5m×(H)3.5m, 토포:2m이하	m	2,106,227	73%

공종코드	공종명칭	규격	단위	단가	노무비율
LM142.08020	통로암거(2련)	(B)3.5m×(H)3.5m, 토포:3m이하	m	2,172,813	73%
LM142.08030	통로암거(2련)	(B)3.5m×(H)3.5m, 토포:5m이하	m	2,256,907	73%
LM142.08040	통로암거(2련)	(B)3.5m×(H)3.5m, 토포:7m이하	m	2,464,530	77%
LM142.08050	통로암거(2련)	(B)3.5m×(H)3.5m, 토포:10m이하	m	2,690,709	74%
LM142.09010	통로암거(2련)	(B)4.0m×(H)4.0m, 토포:2m이하	m	2,470,464	73%
LM142.09020	통로암거(2련)	(B)4.0m×(H)4.0m, 토포:3m이하	m	2,524,372	74%
LM142.09030	통로암거(2련)	(B)4.0m×(H)4.0m, 토포:5m이하	m	2,795,142	77%
LM142.09040	통로암거(2련)	(B)4.0m×(H)4.0m, 토포:8m이하	m	3,077,382	78%
LM142.09050	통로암거(2련)	(B)4.0m×(H)4.0m, 토포:10m이하	m	3,270,673	74%
LM142.10010	통로암거(2련)	(B)4.0m×(H)4.5m, 토포:2m이하	m	2,633,705	73%
LM142.10020	통로암거(2련)	(B)4.0m×(H)4.5m, 토포:3m이하	m	2,727,208	76%
LM142.10030	통로암거(2련)	(B)4.0m×(H)4.5m, 토포:5m이하	m	3,036,954	76%
LM142.10040	통로암거(2련)	(B)4.0m×(H)4.5m, 토포:7m이하	m	3,142,153	78%
LM142.10050	통로암거(2련)	(B)4.0m×(H)4.5m, 토포:10m이하	m	3,562,862	75%
LM142.11010	통로암거(2련)	(B)4.5m×(H)4.5m, 토포:2m이하	m	2,833,162	74%
LM142.11020	통로암거(2련)	(B)4.5m×(H)4.5m, 토포:3m이하	m	2,894,714	76%
LM142.11030	통로암거(2련)	(B)4.5m×(H)4.5m, 토포:5m이하	m	3,223,160	78%
LM142.11040	통로암거(2련)	(B)4.5m×(H)4.5m, 토포:7m이하	m	3,590,661	79%
LM142.11050	통로암거(2련)	(B)4.5m×(H)4.5m, 토포:10m이하	m	3,875,785	76%
LM142.12010	통로암거(2련)	(B)5.0m×(H)4.5m, 토포:2m이하	m	3,155,684	76%
LM142.12020	통로암거(2련)	(B)5.0m×(H)4.5m, 토포:3m이하	m	3,231,040	77%
LM142.12030	통로암거(2련)	(B)5.0m×(H)4.5m, 토포:5m이하	m	3,562,210	78%
LM142.12040	통로암거(2련)	(B)5.0m×(H)4.5m, 토포:6m이하	m	3,734,136	79%
LM142.12050	통로암거(2련)	(B)5.0m×(H)4.5m, 토포:8m이하	m	3,998,829	78%

**【단가정의】**

- ① 이 단가는 통로암거 설치에 소요되는 철근, 콘크리트, 거푸집, 부대작업 비용을 포함한다.
- ② 주재료(철근, 콘크리트)의 구입 및 운반비는 제외한다. 또한, 비계, 동바리의 설치 및 해체비용을 제외한다.
- ③ 부대작업(지수판, 채움재, 봉합재, 다웰바, 스페이서, 지수재, 아스팔트코팅)에 소요되는 재료비 및 설치비를 포함한다.

**【표준도 및 적용기준】**

- ① 표준도 및 적용기준은 “도로암거표준도(국토교통부)”지침을 따른다.
- ② 본 단가를 적용할 수 없는 경우, 아래 예시에 제시된 목적물 세부구성요소별 단가와 도면등으로부터 산출한 목적물 세부구성요소별 수량을 적용하여 목적물 단위당 단가를 산출한다. 필요시, 철근가공조립, 거푸집, 콘크리트타설등의 세부규격을 변경할 수 있으며, 이때 본 단가집 “대분류 E. 현장타설콘크리트공사” 해당규격의 표준시장단가를 적용한다.
- ③ 작성예시

분류	내역	단위	수량	단가	금액	비고	
본체 (A)			* 실 설계수량 × 표준시장단가				
	철근가공 및 조립/복잡	ton	( )	606,837	( A1 )	· EE000.30000	
	철근콘크리트타설 / 펌프차, 보통, S=15	m <sup>3</sup>	( )	16,896	( A2 )	· EC201.02152	
	콘크리트 타설 / 장비사용, 무근콘크리트	m <sup>3</sup>	( )	21,914	( A3 )	· EC110.12000	
	합판거푸집 / 간단	m <sup>2</sup>	( )	32,421	( A4 )	· ED001.01000	
	/복잡	m <sup>2</sup>	( )	50,713	( A6 )	· ED001.03000	
	유로폼 / 간단	m <sup>2</sup>	( )	26,732	( A7 )	· ED402.01000	
	/복잡	m <sup>2</sup>	( )	39,646	( A9 )	· ED402.03000	
	코팅거푸집/3회	m <sup>2</sup>	( )	( )	( A8 )	· 시중물가	
소계			A1~A8의 합( ① )				
부대공 (B)			* 실 설계수량 × 시중물가				
	지수판	m	( )	( )	( B1 )		
	채움재(스티로폼)	m <sup>2</sup>	( )	( )	( B2 )		
	봉합재(실런트)	m	( )	( )	( B3 )		
	다웰바	ea	( )	( )	( B4 )		
	지수재(수팽창고무)	m	( )	( )	( B5 )		
	스페이서	m <sup>2</sup>	( )	( )	( B6 )		
	아스팔트코팅	m <sup>2</sup>	( )	( )	( B7 )		
소계			B1~B7의 합( ② )				
			※항목별 직접계상이 곤란한 경우는 본체공사비 ①의 17% 계상				
합계			① + ②			목적물 단위당 단가	

### ■ LR10\* 낙석방지망

공종코드	공종명칭	규격	단위	단가	노무비율
LR100.05020	낙석 방지망	-	m <sup>2</sup>	20,359	20%

#### 【단가정의】

- ① 이 단가는 낙석 방지망 설치를 위한 기초 천공작업, 철망 및 와이어로프 설치에 소요되는 비용을 포함한다.
- ② 철망(PVC코팅망), 와이어로프, 결속선, 조립구, 조립구주입재(에폭시)등 재료비, 설치비와 기초천공을 위한 착암비용을 포함한다.
- ③ 철망(PVC코팅망)은 KSD 7036과 KSD 7018, 철망 및 와이어로프 설치는 기계식 시공, 와이어로프의 설치간격은 포켓식(중로프 2m, 횡로프 5m)에 준한다.

### ■ LR2\*\* 낙석방지울타리

공종코드	공종명칭	규격	단위	단가	노무비율
LR212.10000	낙석방지울타리	형식2 /일반부	m	57,150	73%
LR212.20000	낙석방지울타리	형식2 /단부	nr(개소)	387,170	61%
LR212.30000	낙석방지울타리	형식2 /출입문	nr(개소)	25,036	100%
LR221.10000	낙석방지울타리	형식3 /일반부	m	129,070	67%
LR221.20000	낙석방지울타리	형식3 /단부	nr(개소)	899,623	63%
LR221.30000	낙석방지울타리	형식3 /출입문	nr(개소)	26,933	100%

#### 【단가정의】

- ① 이 단가는 옹벽용 낙석방지울타리의 설치비용을 포함한다.

	적용부위	높이	경간
형식-2	옹벽용	2m	3m
형식-3	옹벽용	2.5m	3m

- ② 토공비용(터파기, 되메우기, 잔토처리), 구조물 시공비용(합판거푸집 설치, 콘크리트 생산 및 운반 타설비용과 철근 구입, 운반 및 가공조립), 낙석방지울타리의 설치비가 포함된다.
- ③ 다만 낙석방지울타리의 구입 및 운반비는 제외한다.



## ■ LR41\* 경계표주

공종코드	공종명칭	규격	단위	단가	노무비율
LR410.00000	경계표주	접도구역 경계표주	nr(개소)	18,380	18%
LR420.00000	경계표주	용지 경계표주	nr(개소)	11,863	26%

### 【단가정의】

- ① 이 단가에는 경계표주 자재비와 운반비, 설치비, 되메우기 및 다짐, 잔토처리 비용 등이 포함된다.

### 【표준도】

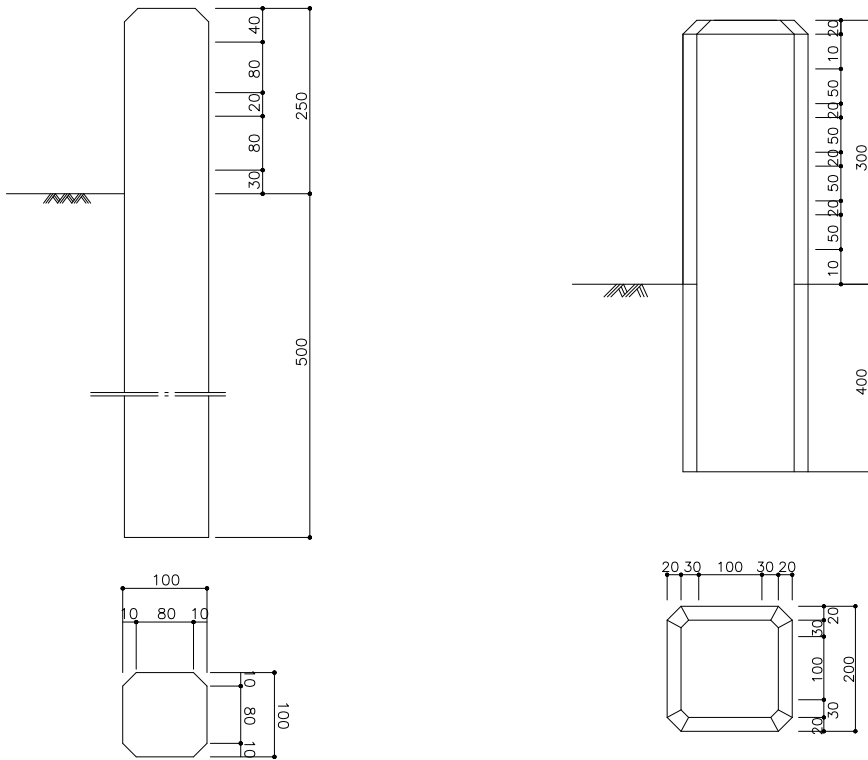

<용지 경계표주>

<접도구역 경계표주>

■ LR50\* 가로수분

공종코드	공종명칭	규격	단위	단가	노무비율
LR500.31295	가로수분(받침틀)	말굽형 (1200×950m/m)	nr(개소)	39,989	17%

【단가정의】

- ① 이 단가는 가로수분 설치에 소요되는 받침틀 구입(현장도착도 기준) 및 설치비를 포함한다.

【표준도】

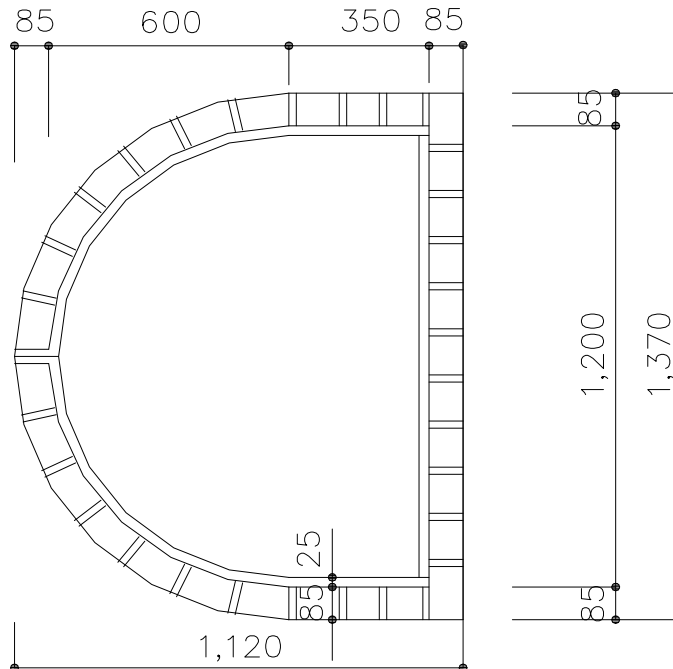

■ LR50\* 가로수분

공종코드	공종명칭	규격	단위	단가	노무비율
LR501.31295	가로수분(받침틀)	화강석 (1,370×1,370mm)	nr(개소)	137,189	21%

【단가정의】

- ① 이 단가는 가로수분 설치에 소요되는 받침틀 구입(현장도착도 기준) 및 설치비를 포함한다.
- ② 다만, 보호덮개의 구입 및 설치비는 제외한다.

【표준도】

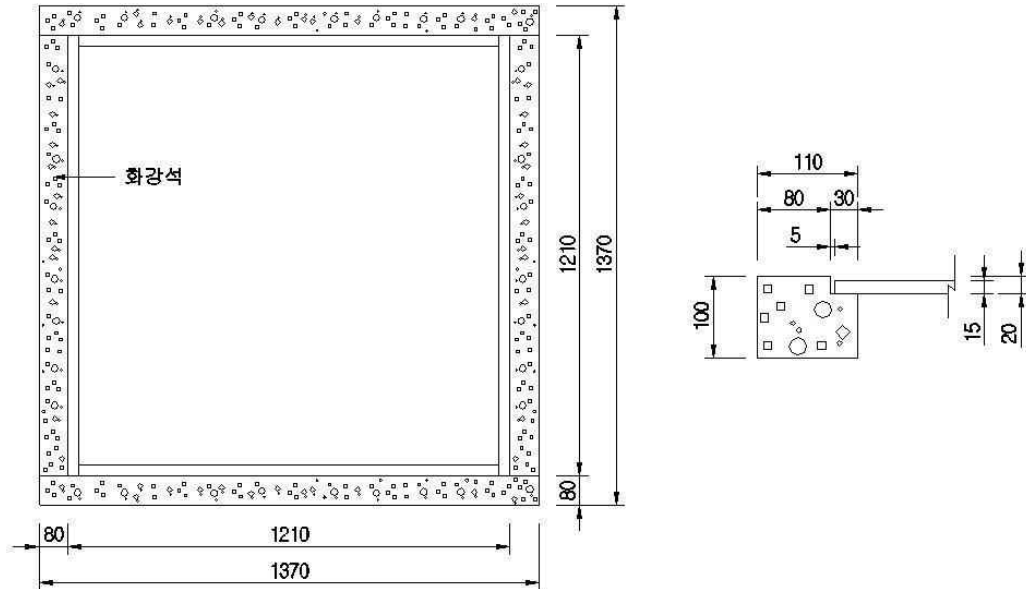

<가로수분(받침틀)>



**대분류 N 터널공사****■ NI10\* 방수막 설치**

공종코드	공종명칭	규격	단위	단가	노무비율
NI100.01000	방수막 설치	-	m <sup>2</sup>	13,069	16%

**【단가정의】**

- ① 이 단가는 라이닝콘크리트 타설전에 설치되는 방수막 시공비용을 포함한다.
- ② 재료비(방수막, 못, 와셔), 인건비 및 기구손료를 포함하며, 방수막은 일체형 에틸렌초산비닐수지(EVA: Ethylene Vinyl Acetate)시트에 준한다.

**■ NR2\*\* 터널내부 타일붙임**

공종코드	공종명칭	규격	단위	단가	노무비율
NR200.02000	터널내부 타일붙임	-	m <sup>2</sup>	51,871	83%

**【단가정의】**

- ① 이 단가는 터널내 라이닝콘크리트 타설후 타일붙임에 소요되는 비용을 포함한다.
- ② 타일은 외장타일(190×90×11mm) 기준이며 타일붙임을 위한 재료비 (타일, 타일시멘트, 접착제)와 설치비, 소운반 및 기구 손료가 포함된다.

## 대분류 0 하천 및 양만공사

### ■ OB10\* 사석부설

공종코드	공종명칭	규격	단위	단가	노무비율
OB100.90000	사석부설 (인력)	30kg이상	m <sup>3</sup>	31,145	100%
OB100.10000	사석부설 (인력10%)	30kg이상	m <sup>3</sup>	3,214	74%

#### 【단가정의】

- ① 이 단가는 인력 또는 인력10%, 기계90%에 의해 사석을 부설하는데 소요되는 제비용을 포함하며, 다만, 사석구입 및 운반, 부설 후 다짐비용은 제외한다.

### ■ OH1\*\* 돌망태설치/ 타원형,이불형

공종코드	공종명칭	규격	단위	단가	노무비율
OH130.04500	돌망태설치/타원형	높이 45cm	m <sup>2</sup>	12,973	98%
OH170.04400	돌망태설치/이불형	높이 40cm	m <sup>2</sup>	10,972	97%

#### 【단가정의】

- ① 이 단가는 돌망태의 조립 및 설치비용을 포함하며, 돌망태/채움재등의 구입 및 운반비용은 제외한다.

### ■ OH1\*\* 계비온 설치

공종코드	공종명칭	규격	단위	단가	노무비율
OH150.00000	계비온 옹벽	높이 5m 이하	m <sup>3</sup>	83,321	88%
OH180.03000	계비온 매트리스	높이 30cm	m <sup>2</sup>	9,259	88%
OH180.05000	계비온 매트리스	높이 50cm	m <sup>2</sup>	16,135	88%

#### 【단가정의】

- ① 이 단가는 계비온(GABION) 돌망태의 조립 및 설치비용을 포함하며, 계비온 /채움재 등의 구입 및 운반비용은 제외한다.
- ② 계비온 옹벽의 높이가 5m를 초과하는 경우에는 노무비에 아래의 할증을 가산한다.

계비온옹벽	5m초과 ~ 8m이하	8m초과 ~11m이하	11m초과 ~14m 이하	14m초과
할증률	10%	20%	25%	30%

■ OH4\*\* 블록붙임

공종코드	공종명칭	규격	단위	단가	노무비율
OH410.00000	블록붙임/장방형	400×250×120mm	m <sup>2</sup>	31,339	57%
OH420.11000	블록붙임/환경블록	400×400×120mm	m <sup>2</sup>	36,283	54%

【단가정의】

- ① 이 단가는 시멘트 블록붙임에 소요되는 재료비, 설치비 및 운반비를 포함하며, 필요시 잔디식재비용(환경블록의 경우)을 포함한다.
- ② 환경블록은 압축강도가 180kg/m<sup>2</sup>인 것을 기준으로 한 것이다.

■ OH90\* 돌망태 부대공 / 천단잡석부설

공종코드	공종명칭	규격	단위	단가	노무비율
OH900.10000	천단잡석부설	Ø100~200mm	m <sup>3</sup>	26,215	100%

【단가정의】

- ① 이 단가는 인력으로 계비온 매트리스의 천단부에 잡석을 부설하는데 소요되는 비용을 포함하며, 잡석 구입 및 운반비는 제외한다.

**대분류 Q 기타공사(1) - 목공, 조적, 미장, 도장, 방수**

**■ QQ13\* 아스팔트 방수 / 아스팔트 코팅**

공종코드	공종명칭	규격	단위	단가	노무비율
QQ130.00000	아스팔트코팅	2회	m <sup>2</sup>	8,468	70%

**【단가정의】**

- ① 이 단가에는 아스팔트의 코팅(2회)에 소요되는 재료비(브라운 아스팔트) 및 인건비가 포함된다.

**■ QQ\*\*\* 교면방수**

공종코드	공종명칭	규격	단위	단가	노무비율
QQ410.00000	교면방수/침투식	-	m <sup>2</sup>	6,023	84%
QQ310.00000	교면방수/도막방수	-	m <sup>2</sup>	26,006	53%

**【단가정의】**

- ① 이 단가는 교량 슬라브면의 방수처리를 위한 방수재의 재료비 및 설치 인건비(표면처리 포함)를 포함한다.
- ② QQ410.00000 침투식방수의 재료는 무기질(규산질계) 단체형 침투성 방수제에 기준한 것이며, QQ310.00000 도막식방수는 클로로프렌 고무계 또는 고무 아스팔트계 방수제에 기준한 것이다.

**【단가보정】**

- ① 단일공사에 있어 교면방수 “침투식” 또는 “도막방수” 개별규격의 전체 수량이 200m<sup>2</sup>미만일 경우 위 단가의 110%를 적용한다.

**대분류 R 기타공사(2) - 올타리, 석공, 창호, 수장, 설비, 전기통신**

**■ RB50\* 돌붙임(인력 50%)**

공종코드	공종명칭	규격	단위	단가	노무비율
RB500.02500	돌붙임/찰붙임	깎돌 뒷길이 25cm	m <sup>2</sup>	36,224	97%
RB500.03000	돌붙임/찰붙임	깎돌 뒷길이 30cm	m <sup>2</sup>	41,004	96%
RB500.03500	돌붙임/찰붙임	깎돌 뒷길이 35cm	m <sup>2</sup>	46,923	97%
RB500.04000	돌붙임/찰붙임	깎돌 뒷길이 45cm	m <sup>2</sup>	56,097	95%
RB400.02500	돌붙임/메붙임	깎돌 뒷길이 25cm	m <sup>2</sup>	40,959	95%
RB400.03000	돌붙임/메붙임	깎돌 뒷길이 30cm	m <sup>2</sup>	45,848	96%
RB400.03500	돌붙임/메붙임	깎돌 뒷길이 35cm	m <sup>2</sup>	51,706	96%
RB400.04000	돌붙임/메붙임	깎돌 뒷길이 45cm	m <sup>2</sup>	61,731	95%

**【단가정의】**

- ① 이 단가는 기계50%, 인력50%에 의한 돌붙임, 줄눈메꿈 모르타르채움, 콘크리트타설, PVC파이프(D=50mm) 설치, 소운반에 소요되는 제비용을 포함한다.
- ② 다만, 붙임돌, 틈메움돌, 채움 콘크리트의 구입 및 운반비는 제외한다.

**■ RC30\* 잡석부설(인력 10%)**

공종코드	공종명칭	규격	단위	단가	노무비율
RC300.00000	잡석부설	150mm이하	m <sup>3</sup>	4,566	81%

**【단가정의】**

- ① 이 단가는 구조물 기초부에 잡석을 부설하는데 소요되는 비용으로 인력 10%, 기계 90%를 기준으로 한다. 다만, 잡석구입 및 운반, 부설 후 다짐비용은 제외한다.

### 제3장 건축공사 표준시장단가

A. 공통공사 .....	1
D. 철근 콘크리트공사 .....	10
E. 철골 공사 .....	18
F. 조적공사 .....	22
G. 미장공사 .....	25
H. 방수공사 .....	28
I. 목공사 .....	34
J. 금속공사 .....	37
K. 지붕 및 흙통공사 .....	40
L. 창호 및 유리공사 .....	46
M. 타일 및 돌공사 .....	50
N. 도장공사 .....	58
O. 수장공사 .....	67
P. 건축물 부대공사 .....	84

■ **AA16\* 가설울타리**

공종코드	공종명칭	규격	단위	단가	노무비율
AA162.30350	가설울타리 설치 및 해체	EGI휨스 지주높이 3.5m이하	m	20,989	95%
AA162.30600	가설울타리 설치 및 해체	EGI휨스 지주높이 6.0m이하	m	27,604	95%

**【단가정의】**

- ① 강관지주(지주간격 2.0m), 전기아연도금강관(EGI휨스, 폭 550mm이하)을 사용한 조립식 가설울타리 설치 및 해체작업을 기준한 것이다.
- ② 지반평탄작업, 강관, 보조기둥, EGI휨스 설치 및 해체 작업을 포함한다.
- ③ 가설울타리 설치에 필요한 재료비는 제외되어 있다.
- ④ 기초콘크리트 작업, 출입구 문 설치, 문양이나 도색 작업의 소요비용은 별도 계상한다.

■ AA27\* 낙하물 방지공

공종코드	공종명칭	규격	단위	단가	노무비율
AA270.02010	낙하물 방지망 설치 및 해체	강관 (3개월 이하)	m <sup>2</sup>	9,469	78%

【단가정의】

- ① 건축물 비계 외부에 강관을 사용한 낙하물방지망(수평방향 3m이하)의 설치 및 해체 작업을 기준한 것이다.
- ② 설치틀과 그물망의 설치 및 해체 작업을 포함한다.
- ③ 방지망 설치틀(강관(∅48.6mm×2.4mm), 브라켓, 클램프 등) 및 소모재료비는 포함하며, 낙하물 방지망 재료비는 제외되어 있다.

【단가보정】

- 공사기간이 3개월을 초과하는 경우 다음 계수를 곱하여 적용한다.

낙하물방지공	3개월 이하	6개월 이하	12개월 이하
표준시장단가	1.00	1.10	1.31
노무비율	1.00	0.91	0.76



■ AA31\* 강관비계

공종코드	공종명칭	규격	단위	단가	노무비율
AA310.01010	강관비계	10m이하, 3개월 이하	m <sup>2</sup>	18,012	72%
AA310.01020	강관비계	10m초과~20m이하, 3개월 이하	m <sup>2</sup>	20,178	75%
AA310.01030	강관비계	20m초과~30m이하, 3개월 이하	m <sup>2</sup>	22,335	77%

【단가정의】

- ① 강관비계의 설치 및 해체작업을 기준한 것이다.
- ② 비계 및 비계발판(이동용 내부계단 포함), 비계주위 수직보호망(그물망)의 설치, 해체 작업을 포함한다.
- ③ 강관비계(발판/내부계단 포함)의 재료비를 포함하며, 보호망 재료비는 제외되어 있다.
- ④ 설치높이 30m를 초과하는 경우에는 이 단가를 적용하지 아니한다.

【단가보정】

- 공사기간이 3개월을 초과하는 경우 다음 계수를 곱하여 적용한다.

강관비계	3개월 이하	6개월 이하	12개월 이하
표준시장단가	1	1.16	1.48
노무비율	1	0.86	0.67

■ AA31\* 가설계단

공종코드	공종명칭	규격	단위	단가	노무비율
AA310.02100	가설계단	경사형, 3개월이하	m <sup>2</sup>	83,170	80%

【단가정의】

- ① 경사형 가설계단은 높이 6m이하에서 조립형 발판과 강관을 사용하여 경사형태로 조립, 설치, 해체하는 기준이다.
- ② 가설계단 폭은 0.9m이하이며, 단위는 디딤판의 면적(계단참 포함)을 기준한다.
- ③ 가설계단의 재료비 및 인건비를 포함한다.

【단가보정】

- ① 공사기간이 3개월을 초과하는 경우 다음 계수를 곱하여 적용한다.

경사형 가설계단	3개월 이하	6개월 이하	12개월 이하
표준시장단가	1	1.18	1.55
노무비율	1	0.84	0.64

■ AA31\* 시스템비계 / 자재비 제외

공종코드	공종명칭	규격	단위	단가	노무비율
AA310.02010	시스템비계	10m이하	m <sup>2</sup>	11,322	97%
AA310.02020	시스템비계	10m초과~20m이하	m <sup>2</sup>	13,804	97%
AA310.02030	시스템비계	20m초과~30m이하	m <sup>2</sup>	16,287	97%

【단가정의】

- ① 시스템비계의 설치 및 해체작업을 기준한 것이다.
- ② 비계 및 비계발판(이동용 내부계단 포함), 비계주위 수직보호망(그물망)의 설치, 해체 작업을 포함한다.
- ③ 시스템 비계(발판/내부계단 포함), 보호망 재료비는 제외되어 있다.
- ④ 설치높이 30m를 초과하는 경우에는 이 단가를 적용하지 아니한다.

■ AA31\* 조립 말비계

공종코드	공종명칭	규격	단위	단가	노무비율
AA310.44100	조립말비계	강관, 3개월 이하 1단, 2m	대	89,280	76%

【단가정의】

- ① 비계설치 및 해체에 소요되는 노무비, 재료비 및 부자재(가새, 수평띠장 손잡이기둥, 손잡이, 바퀴, 자키등)와 손료 등을 포함한다.
- ② 비계기본틀(기둥)은 H1700×w1219, 1대당 설치높이 2m이하에 준한다.
- ③ 이 단가는 비계 사용기간 3개월 이하에 적용한다.

【단가보정】

- ① 비계의 설치높이가 2m를 초과하는 경우 다음 계수를 곱하여 적용한다.

조립말비계	3개월 이하	
	1단(2m)	2단(4m)
표준시장단가	1	1.58
노무비율	1	1.05

■ AA32\* 강관동바리

공종코드	공종명칭	규격	단위	단가	노무비율
AA322.01220	강관동바리	3.5m이하, 3개월 이하	m <sup>2</sup>	10,483	77%
AA322.01320	강관동바리	3.5m초과~4.2m이하, 3개월 이하	m <sup>2</sup>	12,200	80%
AA322.51000	강관동바리	수평연결재, 3개월 이하	m <sup>2</sup>	5,195	83%

【단가정의】

- ① 강관동바리(설치간격 0.6m 초과)의 설치 및 해체작업을 기준한 것이다.
- ② 명에의 설치, 해체 작업을 포함하며, 동바리 설치를 위한 지반고르기 및 콘크리트 타설은 제외되어 있다.
- ③ 재료비(소모재료비 포함) 및 설치비를 포함한다.
- ④ 수평연결재는 1단 설치를 기준한다.

【단가보정】

- 동바리 설치간격과 및 높이에 따라 위 단가 및 노무비율에 아래표의 계수를 곱하여 적용한다.

구분		설치간격 0.6m이하	설치간격 0.6m초과
3.5m이하	표준시장단가	1.33	1.00
	노무비율	0.90	1.00
3.5m초과 ~4.2m이하	표준시장단가	1.31	1.00
	노무비율	0.92	1.00

※ 설치간격은 명에간격을 기준한다.

■ AA32\* 시스템 동바리 / 자재비 제외

공종코드	공종명칭	규격	단위	단가	노무비율
AA323.10500	시스템 동바리	5m이하	공m <sup>3</sup>	14,127	95%
AA323.10600	시스템 동바리	5m초과~10m이하	공m <sup>3</sup>	17,075	95%
AA323.12000	시스템 동바리	10m초과~20m이하	공m <sup>3</sup>	19,801	94%
AA323.13000	시스템 동바리	20m초과~30m이하	공m <sup>3</sup>	21,813	93%

【단가정의】

- ① 시스템 동바리(설치간격 0.6m 초과 ~ 1.2m 이하)의 설치 및 해체작업을 기준한 것이다.
- ② 명에의 설치, 해체 작업을 포함하며, 동바리 설치를 위한 지반고르기 및 콘크리트 타설은 제외되어 있다.
- ③ 시스템 동바리 및 명에 자재의 구입 및 운반비는 제외되어 있다.

【단가보정】

- 설치간격에 따라 위 단가 및 노무비율에 아래표의 계수를 곱하여 적용한다.

설치간격	0.6m이하	0.6m~1.2m	1.2m초과
표준시장단가	1.20	1.00	0.90
노무비율	1.00	1.00	1.00

※ 설치간격은 명에간격을 기준한다.

## ■ AC21\* 인양장비/ 임대료

공종코드	공종명칭	규격	단위	단가	노무비율
AC210.10000	타워크레인 임대료	T형, 8 ton	월	11,500,190	40%
AC210.20000	타워크레인 임대료	T형, 10 ton	월	12,531,958	38%
AC210.30000	타워크레인 임대료	T형, 12 ton	월	13,382,032	35%

### 【단가정의】

- ① 운전자 노임, 크레인 기계경비를 포함하며, 운반비, 설치 및 해체비용과 부대시설 설치/해체 비용은 제외되어 있다.
- ② 운전자 노임은 기본급(기본급, 교통비, 체력단련비, 위험수당, 면허수당)과 상여금을 포함하며, 시간외·야간·휴일 근무에 따른 제수당과 퇴직급여 충당금은 별도 계상한다.
- ③ 타워크레인 월 가동시간은 174시간(주 40시간)에 준한다.
- ④ 「건설기계관리법」 및 「건설기계안전기준에관한규칙」에 따라 추가 설치되는 타워크레인 안전장치 비용은 별도 계상한다.
- ⑤ 타워크레인 임대료는 공사 특성 및 계약 조건을 고려하여 조정 할 수 있다.

### 【타워크레인 운전자 노임 적용예시】

구분	임금내역(월)	노무비	비고
고정임금	기본급 교통비 체력단련비 위험수당 / 면허수당 상여금	4,583,538	<ul style="list-style-type: none"> <li>· 13,095,822원 × 35%(노무비율) = 4,583,538 (174시간)</li> <li>· 1시간당 26,342원</li> </ul>
제수당(시간외수당)		1,027,338	<ul style="list-style-type: none"> <li>· 시간외 50% 할증 (26,342원 × 150% = 39,513원/시간)</li> <li>· 26시간 추가근로* (39,513원 × 26시간* = 1,027,338원)</li> </ul>
퇴직급여 충당금		467,573	· (고정임금+제수당)의 1/12 가산
기타비용(연차휴가, 대체근로비 등)**			
간접비용(사회보험, 식대 등)***			
계		6,078,449	

\* 「건설기계임대차 표준계약서」의 가동시간(1일 8시간, 월 200시간) 기준

\*\* 계약예규상 직접공사비에 해당하는 부분으로 별도 계상 가능

\*\*\* 계약예규상 간접공사비에 해당하는 부분으로 별도 계상 가능

■ AD16\* 건축물 현장정리

공종코드	공종명칭	규격	단위	단가	노무비율
AD160.40000	현장정리	RC조	m <sup>2</sup>	11,899	99%
AD160.20000	현장정리	철골조	m <sup>2</sup>	6,806	99%

【단가정의】

- ① 현장정리는 공사 중 옥내외의 청소와 준공 시 청소 및 뒷정리를 기준한 것이다.
- ② 적용단위(m<sup>2</sup>)는 건축법상의 연면적을 기준한다.
- ③ 청소에 필요한 소모재료 비용을 포함한다.

■ AD42\* 준공도서비

공종코드	공종명칭	규격	단위	단가	노무비율
AD420.12000	준공도서(문서) 제작	Index (출력자료, 이미지 파일 제공시)	매	114	0%
AD420.31000	준공도서CD-ROM복제	문서35000, 도면3000면당	장	8,025	0%

【단가정의】

- ① 시설물의 안전관리에 관한 특별법에서 규정하고 있는 준공도서 비용을 포함한다.

## 대분류 D 철근 콘크리트공사

### ■ DA\*\*\* 합판거푸집

공종코드	공종명칭	규격	단위	단가	노무비율
DA001.05000	합판거푸집	제물치장, 0 ~ 7m	m <sup>2</sup>	82,663	63%
DA001.04000	합판거푸집	매우복잡/소규모, 0 ~ 7m	m <sup>2</sup>	53,320	66%
DA001.03000	합판거푸집	복잡, 0 ~ 7m	m <sup>2</sup>	46,101	67%
DA001.02000	합판거푸집	보통, 0 ~ 7m	m <sup>2</sup>	33,671	63%
DA001.01000	합판거푸집	간단, 0 ~ 7m	m <sup>2</sup>	29,473	63%

#### 【단가정의】

- ① 합판거푸집의 가공 및 제작, 설치, 해체작업을 기준한 것이다.
- ② 재료비(재료손율, 할증 포함) 및 설치비, 기타 작업중 유지보수(청소, 박리제 바름, 보수)비용을 포함한다.
- ③ 동바리, 폼타이의 재료비 및 설치비는 제외되어 있다.
- ④ 제물치장, 소규모, 복잡, 보통, 간단한 적용기준은 다음과 같다.

유형	전용회수	구조물
제물치장	1회	제물치장 콘크리트
소규모/ 매우복잡	2회	조적터, 창호터, 난간 등 소규모로 산재되어 있는 구조물
복잡	3회	건축 라멘구조의 보, 기둥
보통	4회	건축 슬래브 및 일반적인 벽체구조
간단	6회	매트기초 등 간단한 구조

- ⑤ 제물치장에 소요되는 볼트, 나무덧쇠, 파이프 등의 비용은 제외되어 있다.
- ⑥ 거푸집 설치높이 7m이하에 적용하며, 7m초과시에는 매 3m 증가마다 노무비에 10%를 가산한다. (현장 여건에 따라 장비가 필요한 경우 양중 장비 사용료를 별도 계상하고, 위 노무비를 가산하지 않는다.)



■ DA\*\*\* 유로폼 거푸집

공종코드	공종명칭	규격	단위	단가	노무비율
DA402.01000	유로폼	간단, 0~7m	m <sup>2</sup>	26,605	82%
DA402.02000	유로폼	보통, 0~7m	m <sup>2</sup>	30,414	82%
DA402.03000	유로폼	복잡, 0~7m	m <sup>2</sup>	39,459	82%

【단가정의】

- ① 유로폼 패널의 벽체 조립 및 해체 작업을 기준한 것이다.
- ② 재료비(재료손율, 할증 포함) 및 설치비, 기타 작업중 유지보수(청소, 박리제 바름, 보수)비용을 포함한다.
- ③ 폼타이의 재료비는 제외되어 있다
- ④ 간단, 보통, 복잡의 적용기준은 다음과 같다.

구분	유형
간단	건축 매트기초 등 간단한 구조
보통	일반적인 내외부벽체, 박스 등
복잡	보/기둥과 같이 복잡하고 보강이 많은 구조 또는 폼타이 시공이 필요한 경우

- ⑤ 거푸집 설치높이 7m이하에 적용하며, 7m초과시에는 매 3m 증가마다 노무비에 10%를 가산한다. (현장 여건에 따라 장비가 필요한 경우 양중장비 사용료를 별도 계상하고, 위 노무비를 가산하지 않는다.)

■ DA\*\*\* 알루미늄폼 거푸집

공종코드	공종명칭	규격	단위	단가	노무비율
DA404.00100	알루미늄폼 설치 및 해체	셋팅층	m <sup>2</sup>	59,710	97%
DA404.00200	알루미늄폼 설치 및 해체	일반층	m <sup>2</sup>	10,282	97%
DA404.00300	알루미늄폼 설치 및 해체	마감층	m <sup>2</sup>	28,384	97%

【단가정의】

- ① 철근콘크리트 벽식구조에서 알루미늄폼의 조립, 해체를 기준한 것이다.
- ② 알루미늄폼 및 동바리의 조립, 해체, 청소, 보수작업을 포함한다.
- ③ 거푸집(박리제 등 부속자재 포함) 및 동바리의 재료비는 제외되어 있다.
- ④ 알루미늄폼의 단가 적용은 다음을 참조한다.

구분	적용대상
셋팅층	- 알루미늄폼이 설치되는 최초층
일반층	- 전체층수에서 2개층(셋팅층, 마감층)을 제외한 반복층 (일반층은 35층 이하를 기준한다)
마감층	- 알루미늄폼이 해체되는 최상층

■ DA\*\*\* 갱폼 거푸집

공종코드	공종명칭	규격	단위	단가	노무비율
DA403.00100	갱폼 설치 및 해체	셋팅층	m <sup>2</sup>	40,828	91%
DA403.00200	갱폼 설치 및 해체	일반층	m <sup>2</sup>	10,371	91%
DA403.00300	갱폼 설치 및 해체	마감층	m <sup>2</sup>	28,491	91%

【단가정의】

- ① 철근콘크리트 벽식구조에서 갱폼의 조립, 해체를 기준한 것이다.
- ② 갱폼의 조립, 해체, 청소, 보수작업을 포함한다.
- ③ 거푸집(박리제 등 부속자재 포함) 재료비 및 기계경비(크레인 등)는 제외되어 있다.
- ④ 갱폼용 핸드레일 및 작업발판의 재료비 및 설치비는 제외되어 있다.
- ⑤ 갱폼의 단가 적용은 다음을 참조한다.

구분	적용대상
셋팅층	- 갱폼이 설치되는 최초층
일반층	- 전체층수에서 2개층(셋팅층, 마감층)을 제외한 반복층 (일반층은 35층 이하를 기준한다)
마감층	- 갱폼이 해체되는 최상층

■ DB\*\*\* 철근가공 및 조립 / 현장가공

공종코드	공종명칭	규격	단위	단가	노무비율
DB000.20000	철근 현장가공 및 조립	보통	ton	506,419	95%
DB000.30000	철근 현장가공 및 조립	복잡	ton	562,357	95%

【단가정의】

- ① 철근의 현장가공 및 조립 작업을 기준한 것이다.
- ② 철근의 기계적 이음(커플러 사용), 간격재 설치, 철근인상을 포함한다.
- ③ 철근의 절단, 가공 및 조립, 기계기구(철근가공기 등) 손료 비용을 포함한다.
- ④ 철근, 이음재(커플러), 간격재 재료비 및 현장 내 운반비는 제외되어 있다.
- ⑤ 간단, 보통, 복잡, 매우복잡의 적용기준은 다음과 같다.

구분	유형
보통	직경 13mm이하의 철근이 전 철근중량의 50% 미만인 경우
복잡	직경 13mm이하 철근이 전체 철근중량의 50% 이상인 경우 철골과 병용하는 가공 및 조립

- ⑤ 산재되어 있는 소형구조물(콘크리트 10m<sup>3</sup>미만)에서는 노무비를 30%까지 가산할 수 있다.

【단가보정】

- 단일공사에 있어 “철근가공 및 조립”의 전체 수량이 10ton 미만일 경우 위 단가의 115%를 적용한다.

■ DB\*\*\* 철근가공 및 조립 / 공장가공

공종코드	공종명칭	규격	단위	단가	노무비율
DB000.22000	철근 공장가공 및 조립	보통	ton	503,754	95%
DB000.32000	철근 공장가공 및 조립	복잡	ton	559,401	95%

【단가정의】

- ① 철근의 공장가공 및 현장조립 작업을 기준한 것이다.
- ② 철근의 기계적 이음(커플러 사용), 간격재 설치, 철근인상을 포함한다.
- ③ 철근 재료비, 시공상세도(Shop Drawing) 작성비, 운반비(공장→현장)와 이음재(커플러), 간격재 재료비는 제외되어 있다.
- ④ 보통, 복잡의 적용기준은 다음과 같다.

구분	유형
보통	직경 13mm이하의 철근이 전 철근중량의 50% 미만인 경우
복잡	직경 13mm이하 철근이 전체 철근중량의 50% 이상인 경우 철골과 병용하는 가공 및 조립

■ DB\*\*\* 와이어메시 설치

공종코드	공종명칭	규격	단위	단가	노무비율
DB510.00000	와이어메시	-	m <sup>2</sup>	929	98%

【단가정의】

- ① 건축물 바닥공사의 와이어메시 설치를 기준한 것이다.
- ② 소모재료비(결속선 등)는 포함하며, 와이어메시 재료비는 제외되어 있다.

■ DF\*\*\* 콘크리트 타설 / 펌프차

공종코드	공종명칭	규격	단위	단가	노무비율
DF102.01152	무근콘크리트 타설 /펌프차	양호, 100~150m <sup>3</sup> 이하/1회	m <sup>3</sup>	13,154	65%
DF102.02152	무근콘크리트 타설 /펌프차	보통, 100~150m <sup>3</sup> 이하/1회	m <sup>3</sup>	15,168	64%
DF102.03152	무근콘크리트 타설 /펌프차	불량, 100~150m <sup>3</sup> 이하/1회	m <sup>3</sup>	17,193	64%
DF102.04052	무근콘크리트 타설 /펌프차	매우불량, 40~50m <sup>3</sup> 이하/1회	m <sup>3</sup>	53,223	58%
DF202.01152	철근콘크리트 타설 /펌프차	양호, 100~150m <sup>3</sup> 이하/1회	m <sup>3</sup>	14,550	65%
DF202.02152	철근콘크리트 타설 /펌프차	보통, 100~150m <sup>3</sup> 이하/1회	m <sup>3</sup>	16,793	65%
DF202.03152	철근콘크리트 타설 /펌프차	불량, 100~150m <sup>3</sup> 이하/1회	m <sup>3</sup>	19,035	65%
DF202.04052	철근콘크리트 타설 /펌프차	매우불량, 40~50m <sup>3</sup> 이하/1회	m <sup>3</sup>	57,651	58%

【단가정의】

- ① 펌프차(80m<sup>3</sup>/hr)에 의한 콘크리트 타설(붐타설, 슬럼프 15) 작업을 기준  
한 것이다.
- ② 타설준비 및 마무리, 펌프차 타설(세팅, 마감), 다짐, 양생준비 작업을  
포함한다.
- ③ 레미콘 재료비, 콘크리트 타설 후 양생 및 표면마무리 비용은 제외되어 있다.
- ④ 배관으로 타설해야 할 경우에는 이 단가를 적용하지 않는다.
- ⑤ 양호, 보통, 불량, 매우불량의 적용기준은 다음과 같다.

구분	유형
양호	매트기초 등 펌프차 작업에 제약이 없는 시설물
보통	벽, 기둥, 보, 슬라브, 교대, 교각 등 일반적인 시설물
불량	줄기초, 슬래브없는 [월거더]구조의 기둥과 보 등 펌프차 작업에 제약을 받는 타설부위가 좁거나 깊은 시설물
매우불량	타설량이 50m <sup>3</sup> 미만으로 작고, 펌프차의 이동이 빈번하는 등 펌프차 작업에 제약이 매우 큰 시설물

【단가보정】

① 타설규모 및 슬럼프에 따라 시장단가에 다음 계수를 곱하여 적용한다.

구분 (1회 타설규모m³)		무근콘크리트 타설							
		양호		보통		불량		매우불량	
		8~12	15이상	8~12	15이상	8~12	15이상	8~12	15이상
표준 시장단가	30이하	1.74	1.67	1.65	1.58	1.58	1.52	1.03	0.99
	30~40이하	1.57	1.50	1.51	1.44	1.46	1.40	1.02	0.97
	40~50이하	1.46	1.39	1.41	1.34	1.38	1.31	1.00	0.95
	50~70이하	1.33	1.26	1.31	1.24	1.29	1.22	0.97	0.92
	70~100이하	1.20	1.13	1.19	1.12	1.18	1.11		
	100~150이하	1.06	1.00	1.06	1.00	1.06	1.00		
	150~200이하	0.96	0.90	0.96	0.90	0.97	0.91		
	200초과	0.88	0.83	0.90	0.84	0.91	0.85		

구분 (1회 타설규모m³)		철근콘크리트 타설							
		양호		보통		불량		매우불량	
		8~12	15이상	8~12	15이상	8~12	15이상	8~12	15이상
표준 시장단가	30이하	1.68	1.61	1.59	1.53	1.52	1.46	1.02	0.98
	30~40이하	1.53	1.46	1.47	1.40	1.42	1.36	1.01	0.96
	40~50이하	1.43	1.36	1.38	1.32	1.35	1.29	1.00	0.95
	50~70이하	1.32	1.25	1.29	1.22	1.27	1.20	0.98	0.93
	70~100이하	1.19	1.12	1.18	1.11	1.17	1.10		
	100~150이하	1.06	1.00	1.06	1.00	1.06	1.00		
	150~200이하	0.96	0.90	0.97	0.91	0.98	0.91		
	200초과	0.89	0.83	0.91	0.85	0.91	0.86		

② 타설규모 및 슬럼프에 따라 노무비율에 다음 계수를 곱하여 적용한다.

구분 (1회 타설규모m³)		무근콘크리트 타설, 철근콘크리트 타설	
		양호,보통,불량	매우불량
		8~12, 15이상	8~12, 15이상
노무 비율	30이하	0.87	0.95
	30~40이하	0.89	0.98
	40~50이하	0.91	1.00
	50~70이하	0.93	1.03
	70~100이하	0.96	
	100~150이하	1.00	
	150~200이하	1.03	
	200초과	1.06	

■ DF\*\*\* 콘크리트 양생

공종코드	공종명칭	규격	단위	단가	노무비율
DF000.10000	콘크리트 양생	-	m <sup>2</sup>	460	100%

【단가정의】

- ① 콘크리트 타설 후 살수양생 하는 기준이다.
- ② 콘크리트 타설에 포함되는 양생 준비작업(부직포 설치, 양생제 살포 등)은 제외되어 있다.
- ③ 살수차 운영비 및 재료비(살수용 물)는 제외되어 있다.

■ DR1\*\* 콘크리트면 마무리

공종코드	공종명칭	규격	단위	단가	노무비율
DR131.20010	콘크리트면 부분마감	3.6m 이하	m <sup>2</sup>	4,621	97%
DR131.20011	콘크리트면 부분마감	3.6m 초과	m <sup>2</sup>	6,087	97%
DR131.20020	콘크리트면 전면마감	3.6m 이하	m <sup>2</sup>	5,759	97%
DR131.20021	콘크리트면 전면마감	3.6m 초과	m <sup>2</sup>	7,407	97%

【단가정의】

- ① 콘크리트 면정리(견출), 마감(흙메우기, 시멘트페이스트 바름, 붓칠)작업을 포함한다.
- ② 면정리는 콘크리트 바탕면에 연마기를 사용하여 작업하는 기준이며, 마감작업은 면정리 후 콘크리트 바탕면을 시멘트페이스트로 부분 또는 전면마감하는 기준이다.
- ③ 시멘트, 모래의 구입 및 운반비는 제외한다.

【단가보정】

- 시공위치에 따라 위 단가 및 노무비율에 아래표의 계수를 곱하여 적용한다.

구분	벽체	천장
표준시장단가	1.0	1.2
노무비율	1.0	1.0

## 대분류 E 철골 공사

### EE12\* 철골세우기

공종코드	공종명칭	규격	단위	단가	노무비율
EE121.00020	철골세우기 /6층미만	강재총사용량 20ton미만	ton	143,950	98%
EE121.00080	철골세우기 /6층미만	강재총사용량 80ton미만	ton	130,665	98%
EE121.00500	철골세우기 /6층미만	강재총사용량 500ton 미만	ton	116,268	98%
EE121.01000	철골세우기 /6층미만	강재총사용량 500ton 이상	ton	101,872	98%
EE122.00100	철골세우기 /20층 미만	강재총사용량 100ton 미만	ton	151,560	98%
EE122.00500	철골세우기 /20층 미만	강재총사용량 500ton 미만	ton	128,826	98%
EE122.01000	철골세우기 /20층 미만	강재총사용량 1,000ton 미만	ton	121,092	98%
EE122.02000	철골세우기 /20층 미만	강재총사용량 1,000ton 이상	ton	120,247	98%

#### 【단가정의】

- ① 가공이 완료된 상태의 철골을 현장에 설치하는 기준이다.
- ② 철골 세우기, 가조임 및 변형잡기 작업을 포함한다.
- ③ 철골세우기용 장비(크레인)의 기계경비는 제외되어 있다.

#### 【단가보정】

- 철골세우기의 “m<sup>2</sup>당 강재사용량”에 따라 다음 계수를 곱하여 적용한다.

\* 6층 미만

m <sup>2</sup> 당 강재사용량	50kg 미만	80kg 미만	130kg 미만	250kg 미만
표준시장단가	1.26	1.14	1.00	0.83
노무비율	1.00	1.00	1.00	1.00

\* 6층 이상 ~ 20층 미만

m <sup>2</sup> 당 강재사용량	60kg 미만	90kg 미만	120kg 미만	150kg 미만
표준시장단가	1.03	0.94	0.85	0.76
노무비율	1.00	1.00	1.00	1.00



■ EE100 고장력볼트 본조임

공종코드	공종명칭	규격	단위	단가	노무비율
EE100.00300	고장력볼트 본조임	30본/t 미만	ton	104,116	97%
EE100.00500	고장력볼트 본조임	50본/t 미만	ton	125,137	97%
EE100.00700	고장력볼트 본조임	70본/t 미만	ton	142,157	97%
EE100.00900	고장력볼트 본조임	90본/t 미만	ton	159,178	97%
EE100.01100	고장력볼트 본조임	110본/t 미만	ton	174,199	97%
EE100.01200	고장력볼트 본조임	110본/t 이상	ton	178,194	97%

【단가정의】

- ① 철골세우기(철골 총 사용량 300ton 미만) 완료 후 볼트 조임 작업을 기 준한 것이다.
- ② 고장력 볼트의 본조임, 조임검사를 포함한다.
- ③ 재료비는 제외되어 있다.

【단가보정】

- 철골 총사용량이 300ton 이상인 경우 다음 계수를 곱하여 적용한다.

강재 총사용량	1ton당 볼트본수		
	50본 미만	90본 미만	90본 이상
300t이상 ~ 500t미만	0.91	0.92	0.93
500t이상 ~ 1,000t미만	0.87	0.88	0.89
1,000t이상	0.84	0.85	0.86

■ EB000 앵커볼트 설치

공종코드	공종명칭	규격	단위	단가	노무비율
EB000.00160	앵커볼트 설치	16mm이하	nr(개소)	12,769	98%
EB000.00200	앵커볼트 설치	20mm이하	nr(개소)	20,134	98%
EB000.00240	앵커볼트 설치	24mm이하	nr(개소)	30,940	98%
EB000.00280	앵커볼트 설치	28mm이하	nr(개소)	40,265	98%
EB000.00320	앵커볼트 설치	32mm이하	nr(개소)	49,592	98%

【단가정의】

- ① 철골세우기를 위해 앵커볼트 설치를 기준한 것이다.
- ② 위치 확인, 앵커볼트 및 틀 설치를 포함한다.
- ③ 재료비는 제외되어 있다.

■ EB01\* 스테드볼트 설치

공종코드	공종명칭	규격	단위	단가	노무비율
EB011.20000	스테드볼트 설치/자동용접	D=20mm	nr(개소)	507	82%

【단가정의】

- ① 데크플레이트가 설치된 상태에서 스테드볼트 2열 설치(전용용접기 사용)를 기준한 것이다.
- ② 설치 위치확인, 용접 작업을 포함한다.
- ③ 재료비는 제외되어 있다.

■ EE000 기둥밑 무수축 고름모르타르

공종코드	공종명칭	규격	단위	단가	노무비율
EE000.50400	기둥밑 무수축 고름 모르타르 바름	400×400	nr(개소)	34,331	99%
EE000.50500	기둥밑 무수축 고름 모르타르 바름	500×500	nr(개소)	42,636	99%
EE000.50600	기둥밑 무수축 고름 모르타르 바름	600×600	nr(개소)	49,141	99%
EE000.50700	기둥밑 무수축 고름 모르타르 바름	700×700	nr(개소)	58,567	99%

【단가정의】

- ① 철골세우기를 위해 기초부에 무수축 모르타르를 타설하는 것으로, 모르타르 두께는 50mm 기준한 것이다.
- ② 설치위치 확인, 형틀설치, 모르타르 비빔 및 타설 작업을 포함한다.
- ③ 재료비는 제외되어 있다.

## 대분류 F 조 직 공 사

### ■ FA11\* 벽돌공사/ 벽돌쌓기/ 재료비 제외

공종코드	공종명칭	규격	단위	단가	노무비율
FA111.00100	시멘트벽돌(0.5B 쌓기)	3.6m 이하	m <sup>2</sup>	22,308	98%
FA113.00100	시멘트벽돌(1.0B 쌓기)	3.6m 이하	m <sup>2</sup>	39,481	98%
FA111.00200	시멘트벽돌(0.5B 쌓기)	3.6m 초과	m <sup>2</sup>	29,761	98%
FA113.00200	시멘트벽돌(1.0B 쌓기)	3.6m 초과	m <sup>2</sup>	53,783	98%

#### 【단가정의】

- ① 시멘트 벽돌(19×9×5.7cm)의 일반쌓기를 기준한 것이다.
- ② 먹매김, 규준틀설치, 정착철물 설치, 모르타르 비빔, 벽돌 쌓기, 줄눈누르기 및 마무리 작업을 포함한다.
- ③ 재료비는 제외되어 있다.
- ④ 벽돌쌓기 수량은 면적당(m<sup>2</sup>) 0.5B는 75매, 1B는 149매를 기준한다.

#### 【단가보정】

- 벽돌 공간쌓기에는 단가와 노무비율에 다음 계수를 곱하여 적용한다.

구분	단가	노무비율
공간쌓기	1.10	1.00

### ■ FA11\* 벽돌운반

공종코드	공종명칭	규격	단위	단가	노무비율
FA110.07100	시멘트벽돌 운반	1층	1,000매당	47,898	100%
FA110.07200	시멘트벽돌 운반	2층	1,000매당	60,961	100%
FA110.07300	시멘트벽돌 운반	3층	1,000매당	80,555	100%
FA110.07400	시멘트벽돌 운반	4층	1,000매당	104,504	100%
FA110.07500	시멘트벽돌 운반	5층	1,000매당	129,542	100%
FA110.07900	시멘트벽돌 운반	리프트 운반	1,000매당	33,747	100%

#### 【단가정의】

- ① 시멘트 벽돌(19×9×5.7cm)의 층별 운반을 기준한 것이다.

■ FA12\* 벽돌공사/ 치장벽돌쌓기/ 재료비 제외

공종코드	공종명칭	규격	단위	단가	노무비율
FA121.00100	치장벽돌(0.5B 쌓기)	3.6m 이하	m <sup>2</sup>	47,912	98%
FA123.00100	치장벽돌(1.0B 쌓기)	3.6m 이하	m <sup>2</sup>	75,314	98%
FA121.00200	치장벽돌(0.5B 쌓기)	3.6m 초과	m <sup>2</sup>	60,387	98%
FA123.00200	치장벽돌(1.0B 쌓기)	3.6m 초과	m <sup>2</sup>	98,488	98%

【단가정의】

- ① 차장벽돌(19×9×5.7cm)의 공간쌓기(한면치장)를 기준한 것이다.
- ② 먹매김, 규준틀설치, 정착철물 설치, 모르타르 비빔, 벽돌 쌓기, 줄눈파기, 치장줄눈 작업을 포함한다.
- ③ 재료비는 제외되어 있다.
- ④ 벽돌쌓기 수량은 면적당(m<sup>2</sup>) 0.5B는 75매, 1B는 149매를 기준한다.

■ FB12\* 블록공사/ 콘크리트 블록 보강쌓기/ 재료비 제외

공종코드	공종명칭	규격	단위	단가	노무비율
FB121.00110	콘크리트 블록 보강쌓기 (100*190*390)	3.6m 이하 한면마감	m <sup>2</sup>	25,347	98%
FB122.00110	콘크리트 블록 보강쌓기 (150*190*390)	3.6m 이하 한면마감	m <sup>2</sup>	30,685	98%
FB123.00110	콘크리트 블록 보강쌓기 (190*190*390)	3.6m 이하 한면마감	m <sup>2</sup>	36,025	98%
FB121.00210	콘크리트 블록 보강쌓기 (100*190*390)	3.6m 초과 한면마감	m <sup>2</sup>	34,029	98%
FB122.00210	콘크리트 블록 보강쌓기 (150*190*390)	3.6m 초과 한면마감	m <sup>2</sup>	41,364	98%
FB123.00210	콘크리트 블록 보강쌓기 (190*190*390)	3.6m 초과 한면마감	m <sup>2</sup>	46,703	98%
FB121.00120	콘크리트 블록 보강쌓기 (100*190*390)	3.6m 이하 양면마감	m <sup>2</sup>	28,690	98%
FB122.00120	콘크리트 블록 보강쌓기 (150*190*390)	3.6m 이하 양면마감	m <sup>2</sup>	34,029	98%
FB123.00120	콘크리트 블록 보강쌓기 (190*190*390)	3.6m 이하 양면마감	m <sup>2</sup>	39,369	98%
FB121.00220	콘크리트 블록 보강쌓기 (100*190*390)	3.6m 초과 양면마감	m <sup>2</sup>	36,025	98%
FB122.00220	콘크리트 블록 보강쌓기 (150*190*390)	3.6m 초과 양면마감	m <sup>2</sup>	44,708	98%
FB123.00220	콘크리트 블록 보강쌓기 (190*190*390)	3.6m 초과 양면마감	m <sup>2</sup>	50,047	98%

【단가정의】

- ① 콘크리트 블록 2장마다(간격 800mm) 사춤하는 통줄눈 쌓기를 기준한 것이다.
- ② 먹매김, 규준틀설치, 모르타르 비빔, 철망 및 고정철물 설치, 철근 절단 및 설치, 블록 쌓기, 모르타르 사춤, 줄눈누르기 및 마무리 작업을 포함한다.
- ③ 재료비는 제외되어 있다.

【단가보정】

- ① (사춤) 블록 매장마다(간격 400mm) 사춤을 하는 경우에 다음 계수를 곱하여 적용한다.

구분	단가	노무비율
블록 매장마다 사춤	1.05	1.00

- ② (블록쌓기) 블록을 막힌줄눈으로 쌓는 경우에 다음 계수를 곱하여 적용한다.

구분	단가	노무비율
막힌줄눈 쌓기	0.93	1.00

**GA1\*\* 시멘트 모르타르 바름**

공종코드	공종명칭	규격	단위	단가	노무비율
GA110.01100	시멘트모르타르 바름 (1회)	3.6m 이하	m <sup>2</sup>	11,831	98%
GA110.02100	시멘트모르타르 바름 (2회)	3.6m 이하	m <sup>2</sup>	16,796	98%
GA110.03100	시멘트모르타르 바름 (3회)	3.6m 이하	m <sup>2</sup>	24,819	98%
GA110.01200	시멘트모르타르 바름 (1회)	3.6m 초과	m <sup>2</sup>	16,796	98%
GA110.02200	시멘트모르타르 바름 (2회)	3.6m 초과	m <sup>2</sup>	21,760	98%
GA110.03200	시멘트모르타르 바름 (3회)	3.6m 초과	m <sup>2</sup>	31,688	98%

**【단가정의】**

- ① 벽체에 바름 두께 24mm이하로 모르타르를 바르고 쇠희손으로 마감하는 작업을 기준한 것이다.
- ② 바탕 청소(물뿌리기), 페이스트 바르기, 모르타르 비빔 및 바름, 쇠갈퀴 긁기, 고름질, 쇠희손마감을 포함한다.
- ③ 재료비는 제외되어 있다.
- ④ 1~3회의 적용기준은 다음과 같다.

구 분	바름기준
1회	바탕면에 페이스트를 바르고 정벌 바름하여 마무리하는 기준
2회	초벌바름 후 정벌 바름하여 마무리하는 기준
3회	초벌바름 후 재벌하고 정벌 바름하여 마무리하는 기준

## ■ GF21\* 모르타르 타설

공종코드	공종명칭	규격	단위	단가	노무비율
GF000.01000	모르타르 타설	바닥 미장면	m <sup>3</sup>	15,777	100%

### 【단가정의】

- ① 시멘트 모르타르의 바닥면 타설을 기준한 것이다.
- ② 준비작업(바탕청소, 보양 등), 모르타르 타설 및 고르기 작업을 포함한다.
- ③ 모르타르 타설장비 사용료(펌프, 믹서, 양수기, 파이프 등)는 별도 계상한다.
- ④ 재료비(모르타르, 콘크리트 등)는 제외되어 있다.

## ■ GF21\* 표면마무리

공종코드	공종명칭	규격	단위	단가	노무비율
GF000.02100	표면마무리	인력마감	m <sup>2</sup>	764	100%
GF000.02200	표면마무리	기계마감	m <sup>2</sup>	607	91%

### 【단가정의】

- ① 바닥 모르타르 타설 후 표면을 마감하는 작업으로, 연속적인 작업이 가능하여 대기시간이 발생되지 않는 경우를 기준한다.
- ② 인력마감은 공간이 협소하여 전체 표면마감을 인력에 의해 수행하는 기준이다.
- ③ 기계마감은 미장기계(파워트로웰)와 인력이 병행 시공되는 기준이다.

### 【단가보정】

- 현장 여건에 따라 작업대기가 발생하여 작업효율이 현저히 저하되는 경우, 인력마감 단가의 55%, 기계마감 단가의 75%까지 증하여 적용한다.



■ GH11\* 시멘트모르타르충전

공종코드	공종명칭	규격	단위	단가	노무비율
GH110.10000	시멘트모르타르 충전	창호주위	m	3,053	98%

【단가정의】

- ① 모르타르를 사용하여 창호틀 주위 공간에 충전하는 작업을 기준한 것이다.
- ② 바탕정리, 모르타르 비빔 및 충전, 마무리 작업을 포함하며, 방수코킹 작업은 제외되어 있다.
- ③ 재료비는 제외되어 있다.

■ GH12\* 우레탄폼 충전

공종코드	공종명칭	규격	단위	단가	노무비율
GH120.01000	우레탄폼 충전	창호주위	m	1,894	98%

【단가정의】

- ① 발포우레탄을 사용하여 창호틀 주위 공간에 충전하는 작업을 기준한 것이다.
- ② 바탕정리, 발포우레탄 충전, 마무리 작업을 포함하며, 방수코킹 작업은 제외되어 있다.
- ③ 재료비는 제외되어 있다.

■ GJ00\* 비드 설치

공종코드	공종명칭	규격	단위	단가	노무비율
GJ000.01000	비드 설치	-	m	3,862	98%

【단가정의】

- ① 시공경계부위(기둥, 벽, 모서리 등)의 비드 설치를 기준한 것이다.
- ② 재료비는 제외되어 있다.

## 대분류 H 방수 공사

### ■ HS11\* 방수 바탕처리

공종코드	공종명칭	규격	단위	단가	노무비율
HS110.10000	방수 바탕처리	바닥	m <sup>2</sup>	6,816	94%
HS110.20000	방수 바탕처리	수직부	m <sup>2</sup>	8,473	94%

#### 【단가정의】

- ① 방수공사를 위한 콘크리트 바탕면 처리를 기준한 것이다.
- ② 바탕면정리(견출 포함), 퍼티, 모서리처리 및 바탕면 청소(살수) 작업을 포함한다.
- ③ 바탕처리에 사용되는 재료(퍼티, 방수테이프 등)비는 제외되어 있으며, 경장비 등 공구손료는 포함한다.

### ■ HS12\* 방수 프라이머

공종코드	공종명칭	규격	단위	단가	노무비율
HS120.10000	방수 프라이머	1회바름	m <sup>2</sup>	2,103	98%

#### 【단가정의】

- ① 프라이머의 롤러바름(1회)을 기준한 것이며, 보조붓칠 작업을 포함한다.
- ② 재료비는 제외되어 있다.

■ HS13\* 방수층 보호재

공종코드	공종명칭	규격	단위	단가	노무비율
HS131.10000	방수층 보호재 /PE필름 설치	바닥	m <sup>2</sup>	1,811	100%
HS131.20000	방수층 보호재 /PE필름 설치	수직부	m <sup>2</sup>	2,192	100%
HS132.10000	방수층 보호재 /발포PE시트	바닥	m <sup>2</sup>	2,349	100%
HS132.20000	방수층 보호재 /발포PE시트	수직부	m <sup>2</sup>	3,089	100%

【단가정의】

- ① 방수층 보호재(PE필름, 발포PE시트)의 설치를 기준한 것이다.
- ② 재료비(방수층 보호재)는 제외되어 있다.

■ HS14\* 방수층 누름철물

공종코드	공종명칭	규격	단위	단가	노무비율
HS140.10000	방수층 누름철물	PVC/스테인리스	m	2,918	99%

【단가정의】

- ① 시트 및 방수층보호재 상부의 누름철물(PVC 또는 스테인리스) 마감율 기준한 것이다.
- ② 방수층 누름철물 설치후 수밀코킹 작업은 제외되어 있다.
- ③ 재료비(PCV/스테인리스 누름재 및 부속자재)는 제외되어 있다.

■ HS15\* 방수 보호층 / 줄눈절단 및 설치

공종코드	공종명칭	규격	단위	단가	노무비율
HS150.10000	방수 보호층 / 줄눈절단 및 설치	절단/설치	m	2,494	76%

【단가정의】

- ① 방수층 보호콘크리트의 줄눈 절단 및 설치를 기준한 것이다.
- ② 떡매김, 콘크리트 절단, 프라이머 바름, 백업재 주입, 실링마감을 포함한다.
- ③ 재료비는 제외되어 있으며, 경장비(커터, 청소기 등)의 기계경비는 포함한다.

## ■ HC00\* 도막방수

공종코드	공종명칭	규격	단위	단가	노무비율
HC001.10000	도막방수/도막바름	바닥/1층	m <sup>2</sup>	3,128	98%
HC001.20000	도막방수/도막바름	수직부/1층	m <sup>2</sup>	4,424	98%
HC002.10000	도막방수/보강포	바닥/1층	m <sup>2</sup>	1,791	100%
HC002.20000	도막방수/보강포	수직부/1층	m <sup>2</sup>	2,686	100%
HC003.10000	도막방수/마감도료	바닥/1층	m <sup>2</sup>	2,243	98%
HC003.20000	도막방수/마감도료	수직부/1층	m <sup>2</sup>	2,889	98%

### 【단가정의】

- ① 도막방수 바름은 도막(우레탄계, 아크릴계, 고무아스팔트계 등) 1층(회) 형성을 기준한 것이다.
- ② 보강포는 방수층 보강재(부직포 등)의 1층(회) 설치를 기준한 것이다.
- ③ 마감도료는 노출방수층에서 마감도료의 1층(회) 바름 작업을 기준한 것이다.
- ④ 1층 두께 및 바름횟수는 공법별 시방서를 따른다.
- ⑤ 재료비(도막재, 보강재, 마감도료)는 제외되어 있다.

## ■ HB00\* 시트방수

공종코드	공종명칭	규격	단위	단가	노무비율
HB001.10000	시트방식/접착식	바닥	m <sup>2</sup>	7,769	98%
HB001.20000	시트방식/접착식	수직부	m <sup>2</sup>	10,891	98%
HB002.10000	시트방식/자착식	바닥	m <sup>2</sup>	5,205	100%
HB002.20000	시트방식/자착식	수직부	m <sup>2</sup>	7,473	100%

### 【단가정의】

- ① 시트방수의 1겹 붙임을 기준한 것이다.
- ② 접착식은 전용접착제를 활용하여 시트를 이어붙이는 공법이며, 시트두께 1~2mm, 폭 1.0m를 기준한다.
- ③ 자착식은 접착제가 부착되어 있는 자착식 시트를 이어붙이는 공법이며, 시트두께 1.4~3mm, 폭 1.0m를 기준한다.
- ④ 재료비(시트, 접착제 등)는 제외되어 있다.

■ HI00\* 시멘트액체방수

공종코드	공종명칭	규격	단위	단가	노무비율
HI000.30000	시멘트액체방수	바닥	m <sup>2</sup>	14,934	97%
HI000.20000	시멘트액체방수	벽	m <sup>2</sup>	12,757	97%

【단가정의】

- ① 바닥은 "바탕청소-시멘트페이스트1차-방수액침투-시멘트페이스트2차-모르타르 바름" 작업을 기준한 것이다.
- ② 수직부는 "바탕청소-바탕접착-시멘트페이스트1차-모르타르 바름" 작업을 기준한 것이다.
- ③ 바탕청소, 비빔, 방수작업 및 담수시험을 포함한다.
- ④ 재료비는 제외되어 있다.

■ HG02\* 폴리머 시멘트 모르타르 방수

공종코드	공종명칭	규격	단위	단가	노무비율
HG022.01000	폴리머 시멘트 모르타르 방수	1종	m <sup>2</sup>	12,872	97%
HG022.02000	폴리머 시멘트 모르타르 방수	2종	m <sup>2</sup>	8,505	97%

【단가정의】

- ① 1종은 모르타르 3층(회), 2종은 모르타르 2층(회) 바름을 기준한 것이다.
- ② 바탕청소, 비빔, 방수작업 및 담수시험을 포함한다.
- ③ 재료비는 제외되어 있다.

■ HS50\* 벤토나이트 방수

공종코드	공종명칭	규격	단위	단가	노무비율
HS501.10000	벤토나이트방수	매트, 바닥	m <sup>2</sup>	7,669	97%
HS501.20000	벤토나이트방수	매트, 수직부	m <sup>2</sup>	8,265	97%
HS502.10000	벤토나이트방수	시트, 바닥	m <sup>2</sup>	5,418	97%
HS502.20000	벤토나이트방수	시트, 수직부	m <sup>2</sup>	6,224	97%

【단가정의】

- ① 구조물 외부 벤트나이트 방수재 붙임을 기준한 것이다.
- ② 벤토나이트 썬 보강, 방수재 절단 및 설치, 조인트페이스트 설치를 포함한다.
- ③ 마감누름철물 설치는 "HS14\* 방수층 누름철물"을 적용한다.
- ④ 방수재(시트, 매트, 썬재) 및 방수재 설치를 위한 소모재료비는 제외되어 있다.

■ HF20\* 수밀코킹

공종코드	공종명칭	규격	단위	단가	노무비율
HF202.00015	수밀코킹	사각 / 폭 15mm이하	m	3,318	100%
HF202.00025	수밀코킹	사각 / 폭 15~25mm이하	m	3,486	100%
HF201.00015	수밀코킹	삼각 / 폭 15mm이하	m	2,979	100%

【단가정의】

- ① 실리콘 전용건을 사용한 실링마감 작업을 기준한 것이다.
- ② 바탕면 정리(마스킹테이프 설치, 프라이머 바름), 백업재 및 실링재 충전 작업을 포함한다.
- ③ 재료비는 제외되어 있다.

■ HF240 발포우레탄 충전

공종코드	공종명칭	규격	단위	단가	노무비율
HF240.10000	우레탄충전	양면	m	1,703	100%
HF240.20000	우레탄충전	일면	m	820	100%

【단가정의】

- ① 양면은 창물틀 내외부를 발포우레탄(1액형, 자기소화성)으로 충전하는 기준이다.
- ② 일면은 창물틀 또는 단열보강 등을 위한 한쪽(일면)에서 발포우레탄으로 충전하는 기준이다.
- ③ 면정리, 우레탄 충전, 마감면 처리 작업을 포함한다.
- ④ 재료비는 제외되어 있다.

## 대분류 I 목 공사

### ■ IA\*\*\* 구조목공사

공종코드	공종명칭	규격	단위	단가	노무비율
IA300.00000	목조 마루틀 설치	콘크리트 바탕위	m <sup>2</sup>	11,360	99%
IA400.00000	목조 마루널 깔기	-	m <sup>2</sup>	13,978	98%

#### 【단가정의】

- ① 목조 마루틀 설치 또는 마루널 깔기에 소요되는 비용을 포함한다.
- ② 못, 일반철물의 재료비를 포함한다. 다만, 마루널 또는 마루틀 재료의 구입 및 운반비는 제외한다.
- ③ 마루 밑창널 설치 또는 마루널 사이에 단열재 설치 비용은 포함하지 않는다.

### ■ IB31\* 벽체 띠장설치

공종코드	공종명칭	규격	단위	단가	노무비율
IB310.10250	벽체 띠장설치	25cm×25cm	m <sup>2</sup>	5,987	77%
IB310.10300	벽체 띠장설치	30cm×30cm	m <sup>2</sup>	6,549	70%
IB310.10360	벽체 띠장설치	36cm×36cm	m <sup>2</sup>	8,862	51%
IB310.10500	벽체 띠장설치	50cm×50cm	m <sup>2</sup>	9,839	46%
IB310.20700	벽체 띠장설치	70cm×70cm	m <sup>2</sup>	14,786	31%

#### 【단가정의】

- ① 벽체 띠장설치에 소요되는 비용을 포함한다.
- ② 자재(미송 각재, 일반못)의 구입 및 운반비를 포함한다.
- ③ 설치조건은 콘크리트조 및 조적조 벽체에 띠장간격 가로와 세로 각각 45cm~60cm로 설치할 때를 기준한다.



## ■ IB10\* 수장목공사/ 목조반자

공종코드	공종명칭	규격	단위	단가	노무비율
IB101.11000	목조반자(달대없음) (일반층)	석고보드 (T=9.5mm)	m <sup>2</sup>	15,047	75%
IB101.83000	목조반자(평지붕) (최상층)	석고보드 (T=9.5mm)	m <sup>2</sup>	17,486	81%
IB100.20000	목조반자(평지붕) (최상층)	PVC판넬 (T=10T×300)	m <sup>2</sup>	26,977	57%

### 【단가정의】

- ① 고정, 구멍뚫기, 절단, 이음 등에 필요한 철물을 포함한다.
- ② 천정 설치에 필요한 가설비계 설치비용을 포함한다.
- ③ 현장마감 제품 경우 도장공사는 제외(칠공사에서 산출)한다.
- ④ 반자틀, 천장 마감재 설치에 소요되는 제 비용을 포함한다.
- ⑤ 도배지 및 도장공사는 제외한다.
- ⑥ 보온재 설치를 제외한다.
- ⑦ 층고가 3.0m 이하인 경우에 적용한다.

### 【표준도】

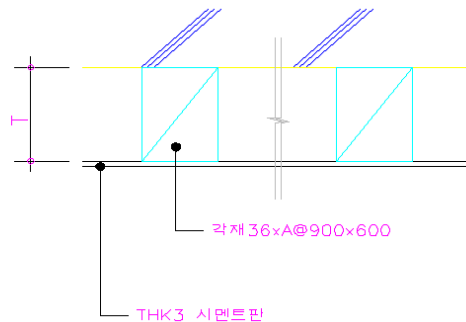

- \* 지하층, PIT층 (세대현관, 옥실하부)
- \* T : DA-60-002참조
- \* A : 변화치수

■ IB40\* 떡매김

공종코드	공종명칭	규격	단위	단가	노무비율
IB401.00000	떡매김	주택	m <sup>2</sup>	5,009	100%
IB402.00000	떡매김	학교,공장,사무소등	m <sup>2</sup>	2,838	100%

【단가정의】

- ① 이 단가는 떡매김에 소요되는 제비용을 포함한다.
- ② 목조건물 등에서는 이 단가를 적용하지 아니한다.
- ③ “거푸집 떡매김” 또는 “구조부 떡매김”의 구분이 필요한 경우에는 위 단가 및 노무비율에 아래 표의 계수를 곱하여 적용한다.

구분	주택	학교, 공장, 사무소 등
거푸집 떡매김	0.70	0.70
구조부 떡매김	0.30	0.30

**■ JG33\* 스텐PD 점검구**

공종코드	공종명칭	규격	단위	단가	노무비율
JG330.05020	스텐PD 점검구	500X200, 피스고정식	nr(개소)	20,013	61%
JG330.05021	스텐PD 점검구	500X210, 피스고정식	nr(개소)	23,366	62%

**【단가정의】**

- ① 이 단가는 피스고정식 스텐레스 PD(Pipe Duct) 점검구 제작 및 설치에 소요되는 비용을 포함한다.
- ② 스텐레스 판(T=1.5), ㄱ형강(L-30×30×3), 비스(3-18mm), 원형봉강(SS41 : 9mm)의 구입 및 운반비용과 고철공제비용을 포함한다.

**■ JG41\* 트렌치**

공종코드	공종명칭	규격	단위	단가	노무비율
JG410.10000	오픈 트렌치	한면, 아연도금 (L-25*25*3T)	m	9,157	74%
JG410.20000	오픈 트렌치	양면, 아연도금 (L-25*25*3T)	m	17,430	74%

**【단가정의】**

- ① 이 단가는 오픈 트렌치 제작 및 설치에 소요되는 비용을 포함한다.
- ② ㄱ형강(등변, 25\*25\*3T), 평강제작, 아연도금, 녹막이페인트 등 자재비 및 인건비를 포함한다.

■ JI1\*\* 경량천정철골틀

공종코드	공종명칭	규격	단위	단가	노무비율
JI110.01000	경량철골천정틀	M-BAR H:1m미만.인서트유	m <sup>2</sup>	28,592	83%
JI120.01000	경량철골천정틀	M-BAR H:1m이상.인서트유	m <sup>2</sup>	29,242	83%

【단가정의】

- ① 이 단가는 경량철골천정틀 제작 및 설치에 소요되는 비용을 포함한다.
- ② 다음의 비용을 포함한다.
  - 천정바탕재료의 제작 및 설치 : 달대볼트(φ 9×1,000mm), 인서트(φ 9mm, 6mm), 캐링채널, 마이너채널, 행거 및 핀, 채널클립, 캐링조인트
  - M-BAR형 천정틀의 제작 및 설치 : M-BAR(더블 및 싱글), BAR클립, BAR조인트, 피스류(기타부속재)
  - 재료의 할증 및 소운반 비용
- ③ 경량천장의 반자틀(M-BAR) 설치까지 마감(합판텍스류) 설치비용을 포함한다. 다만 재료비는 제외한다.
- ④ 각종 기구 부착에 따른 천장틀 보강비용은 제외한다.
- ⑤ 본 단가는 M-BAR의 기본형 방식에 준하며, 다음의 경우에는 본 단가를 적용하지 아니한다.
  - M-BAR의 기본형 방식이 아닌 변형방식의 경우
  - 천장면적이 협소하거나 기타 작업환경의 난이도가 높은 경우
  - 특수구조의 천장인 경우
- ⑥ JI120.01000 "M-BAR H:1m이상"의 최대높이(천장슬래브와 천장틀까지의 높이)는 2m미만으로 한다.

■ JI6\*\* 천정점검구 설치

공종코드	공종명칭	규격	단위	단가	노무비율
JI600.10000	천정점검구 설치	450X450	nr(개소)	65,146	83%
JI600.20000	천정점검구 설치	650X650	nr(개소)	75,188	84%

【단가정의】

- ① 이 단가는 천정점검구 보강 및 설치에 소요되는 비용을 포함한다.
- ② 천정점검구(알루미늄재) 구입 및 운반비를 포함한다.
- ③ 천정점검구 보강을 위한 천정틀과 천정틀 받이의 구입 및 운반비는 제외한다.
- ④ 잡재료 및 공구손료를 포함한다.

## 대분류 K 지붕 및 홈통공사

### KA51\* 동판 후레싱 설치

공종코드	공종명칭	규격	단위	단가	노무비율
KA510.10000	동판후레싱 설치	T=0.3mm	m <sup>2</sup>	35,685	34%
KA510.20000	동판후레싱 설치	T=0.5mm	m <sup>2</sup>	61,438	23%
KA510.30000	동판후레싱 설치	T=0.5mm (측벽접합부위)	m	15,945	21%

#### 【단가정의】

- ① 이 단가는 아스팔트 싱글잇기에 의한 지붕마감시 동판 후레싱 설치에 소요되는 동판(400×1200), 코킹등 재료비와 설치비를 포함한다.

#### 【표준도】 - 적용부위별 예시

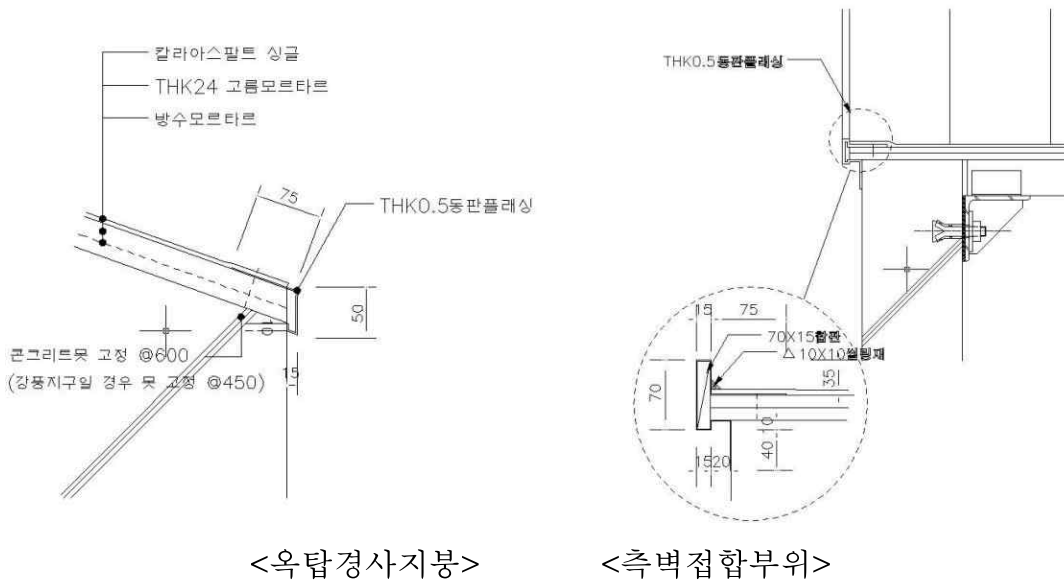

■ KA5\*\* 칼라아스팔트 싱글잇기

공종코드	공종명칭	규격	단위	단가	노무비율
KA530.10000	칼라아스팔트 싱글잇기	철골경사면	m <sup>2</sup>	30,828	15%

【단가정의】

- ① 이 단가는 칼라아스팔트 싱글, 합판, 코팅합판 등 칼라 아스팔트 싱글 잇기에 소요되는 재료비 및 설치비를 포함한다.

【표준도】

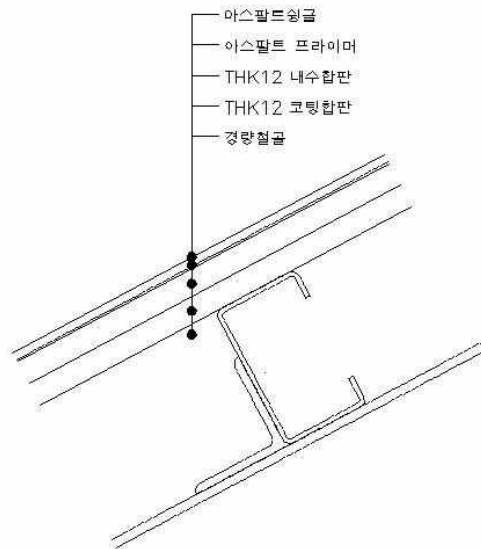

■ KB\*\*\* 홈통설치

공종코드	공종명칭	규격	단위	단가	노무비율
KB110.20000	칼라선홈통 설치	D-75	m	5,600	68%
KB110.30000	칼라선홈통 설치	D-75, 이중관	m	9,181	47%
KB100.40000	칼라선홈통 설치	D-100	m	7,914	66%
KB110.40000	강관선홈통 설치	D-100	m	44,900	97%
KB430.00000	처마(동판)홈통 설치	D-75	m	39,037	54%

【단가정의】

- ① 이 단가에는 홈통 및 부속재등 자재비와 설치비(드레인 설치포함)를 포함된다. 다만, 드레인 재료비는 제외한다.
- ② D-75, D-100 칼라선홈통 시공에 소요되는 재료는 공압출 염화비닐관(KSM 3413-FG2, 칼라), D-75 이중관 칼라선홈통 시공은 오·배수용저소음 PVC파이프(컬러)에 준한다.

■ KB11\* 홈통설치

공종코드	공종명칭	규격	단위	단가	노무비율
KB110.11000	PVC선홈통 설치	VG1, D-50	m	10,488	58%
KB110.12000	PVC선홈통 설치	VG1, D-75	m	13,421	48%
KB110.13000	PVC선홈통 설치	VG1, D-100	m	16,859	44%
KB110.21000	PVC선홈통 설치	VG2, D-50	m	9,043	84%
KB110.22000	PVC선홈통 설치	VG2, D-75	m	10,364	76%
KB110.23000	PVC선홈통 설치	VG2, D-100	m	14,369	67%

【단가정의】

- ① 이 단가는 PVC선홈통 설치에 소요되는 비용을 포함한다.
- ② PVC관 구입 및 운반비와 설치비를 포함한다.
- ③ PVC관은 일반용 경화염질비닐관(KSM 3404)에 준한다.



■ KB14\* 스테인레스 선흡통 설치

공종코드	공종명칭	규격	단위	단가	노무비율
KB140.21000	스테인레스 선흡통 설치	D-50mm, T-1.5mm	m	32,843	49%
KB140.22000	스테인레스 선흡통 설치	D-75mm, T-1.5mm	m	36,804	40%
KB140.23000	스테인레스 선흡통 설치	D-100mm, T-1.5mm	m	47,222	39%
KB140.35000	스테인레스 선흡통 설치	D-150mm, T-2mm	m	71,691	38%

【단가정의】

- ① 이 단가는 스테인레스 선흡통 설치에 소요되는 비용을 포함한다.
- ② 스테인레스 선흡통, 선흡통 지지철물의 구입 및 운반비를 포함한다.
- ③ 선흡통은 배관용 스테인레스 파이프에 준한다.

■ KC11\* 루프드레인(PVC배관용)

공종코드	공종명칭	규격	단위	단가	노무비율
KC110.10000	루프드레인/주철제	D-75mm	nr(개소)	45,899	46%
KC110.20000	루프드레인/주철제	D-100mm	nr(개소)	49,066	47%

【단가정의】

- ① 이 단가는 루프드레인(PVC배관용, 수직형) 설치에 소요되는 재료비, 설치비, 공구손료등 제비용을 포함한다.

【표준도】 - 루프드레인 예시(PVC 배관용)

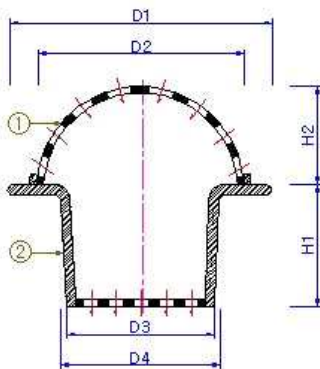

규격	75A	100A
D1	176	176
D2	139	139
D3	75	99
D4	81	105
H1	82	82
H2	66	66

■ KC12\* 루프드레인(강관배관용)

공종코드	공종명칭	규격	단위	단가	노무비율
KC120.01000	루프드레인/주철제	D-50mm	nr(개소)	76,192	40%
KC120.02000	루프드레인/주철제	D-75mm	nr(개소)	76,131	35%
KC120.03000	루프드레인/주철제	D-100mm	nr(개소)	84,785	31%

【단가정의】

- ① 이 단가는 루프드레인(강관배관용, 수직형) 설치에 소요되는 재료비, 설치비, 공구손료등 제비용을 포함한다.

【표준도】 - 루프드레인 예시(강관 배관용)

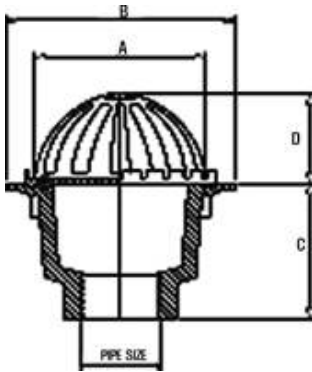

규격	50A	75A	100A
A	160	200	200
B	210	260	260
C	120	145	145
D	85	130	130

■ KC22\* 루프드레인(강관배관용 L형)

공종코드	공종명칭	규격	단위	단가	노무비율
KC220.01000	루프드레인(L형) /주철제	D-50mm	nr(개소)	63,682	39%
KC220.03000	루프드레인(L형) /주철제	D-100mm	nr(개소)	72,719	38%
KC220.05000	루프드레인(L형) /주철제	D-150mm	nr(개소)	153,135	22%

【단가정의】

- ① 이 단가는 루프드레인(강관배관용, L형, ISRD8570)의 구입, 운반, 설치비를 포함한다. 또한 공구손료 및 잡재료 비용을 포함한다.

■ KC42\* 플로어드레인

공종코드	공종명칭	규격	단위	단가	노무비율
KC420.21000	플로어드레인/주철재	D-50mm	nr(개소)	34,980	68%
KC420.22000	플로어드레인/주철재	D-75mm	nr(개소)	43,303	58%
KC420.23000	플로어드레인/주철재	D-100mm	nr(개소)	64,721	37%

【단가정의】

- ① 이 단가는 플로어드레인(일반사각형, ISFD302) 설치에 소요되는 재료비, 설치비, 공구손료 등 제비용을 포함한다.

**■ LH\*\*\* 복층유리**

공종코드	공종명칭	규격	단위	단가	노무비율
LH111.10120	복층유리 설치	12mm 이하	m <sup>2</sup>	18,731	97%
LH112.10160	복층유리 설치	16mm 이하	m <sup>2</sup>	20,487	97%
LH113.10180	복층유리 설치	18mm 이하	m <sup>2</sup>	21,421	97%
LH114.10220	복층유리 설치	22mm 이하	m <sup>2</sup>	21,864	97%
LH114.10240	복층유리 설치	24mm 이하	m <sup>2</sup>	22,636	97%
LH115.10280	복층유리 설치	28mm 이하	m <sup>2</sup>	24,227	97%

**【단가정의】**

- ① 일반창호의 복층유리 끼우기 기준이다.
- ② 유리끼우기, 누름대 설치, 실링재 도포, 유리닦기 및 마무리 작업을 포함한다.
- ③ 주자재(유리, 실링재)의 비용은 제외되어 있으며, 부자재(개스킷, 보일드유 등)의 비용은 포함한다.
- ④ 비계매기 및 고소작업차 사용이 필요한 경우에는 별도 계상한다.

■ LH\*\*\* 커튼월유리

공종코드	공종명칭	규격	단위	단가	노무비율
LH111.20120	커튼월유리 설치	12mm 이하	m <sup>2</sup>	21,979	97%
LH112.20160	커튼월유리 설치	16mm 이하	m <sup>2</sup>	23,900	97%
LH113.20180	커튼월유리 설치	18mm 이하	m <sup>2</sup>	24,997	97%
LH114.20220	커튼월유리 설치	22mm 이하	m <sup>2</sup>	25,441	97%
LH114.20240	커튼월유리 설치	24mm 이하	m <sup>2</sup>	26,540	97%
LH115.20280	커튼월유리 설치	28mm 이하	m <sup>2</sup>	28,295	97%

【단가정의】

- ① 커튼월 프레임에 구조용실란트를 사용하여 복층유리를 부착하는 기준이다.
- ② 노튼테이프 설치, 유리 붙이기, 구조실란트 및 방수실링재 도포, 유리닦기 및 마무리 작업을 포함한다.
- ③ 주자재(유리, 실링재)의 비용은 제외되어 있으며, 부자재(개스킷, 보일드유 등)의 비용은 포함한다.
- ④ 비계매기 및 고소작업차 사용이 필요한 경우에는 별도 계상한다.

【단가보정】

- 비계 사용시 높이에 따라 단가 및 노무비율에 아래표의 계수를 곱하여 적용한다.

구분	표준시장단가	노무비율
1~3층	1.00	1.0
4~6층	1.05	1.0
7~9층	1.08	1.0
10~12층	1.12	1.0
13~15층	1.16	1.0
16~18층	1.20	1.0
19층이상	매3층 증가시 마다 0.04씩 가산	1.0

※ 외벽에서 층의 구분을 할 수 없을 경우 층고를 3.6m로 기준하여 층수를 환산하고 내벽 높이에서도 3.6m를 기준하여 환산 적용한다.

■ LB4\*\* 목재창호

공종코드	공종명칭	규격	단위	단가	노무비율
LB451.10000	목재창호 설치 / 여닫이	1.0m <sup>2</sup> 이하	개소	56,562	96%
LB452.10000	목재창호 설치 / 여닫이	1.0~3.0m <sup>2</sup> 이하	개소	67,427	96%
LB453.10000	목재창호 설치 / 여닫이	3.0~6.0m <sup>2</sup> 이하	개소	92,831	96%
LB454.10000	목재창호 설치 / 여닫이	6.0~8.0m <sup>2</sup> 이하	개소	119,309	96%
LB421.10000	목재창호 설치 / 미서기(단창)	1.0m <sup>2</sup> 이하	개소	53,847	96%
LB422.10000	목재창호 설치 / 미서기(단창)	1.0~3.0m <sup>2</sup> 이하	개소	64,016	96%
LB423.10000	목재창호 설치 / 미서기(단창)	3.0~6.0m <sup>2</sup> 이하	개소	88,155	96%
LB424.10000	목재창호 설치 / 미서기(단창)	6.0~8.0m <sup>2</sup> 이하	개소	113,370	96%
LB400.10000	목재창호 설치 / 문선	-	m	1,893	96%

【단가정의】

- ① 목재창호의 조립 및 설치 기준이다.
- ② 창호틀(내틀, 스토퍼 등) 조립 및 설치, 창호짝 설치, 부속철물(경첩, 문달기) 설치 및 마무리 작업을 포함한다.
- ③ 공구손료 및 소모자재는 포함되어 있다.
- ④ 재료비(창호틀, 문짝, 스토퍼, 경첩 등)는 제외되어 있다.

■ LB5\*\* 합성수지창호

공종코드	공종명칭	규격	단위	단가	노무비율
LB521.10000	합성수지 창호 설치 / 미서기 / 단창	1.0m <sup>2</sup> 이하	개소	37,572	97%
LB522.10000	합성수지 창호 설치 / 미서기 / 단창	1.0~3.0m <sup>2</sup> 이하	개소	46,691	97%
LB523.10000	합성수지 창호 설치 / 미서기 / 단창	3.0~6.0m <sup>2</sup> 이하	개소	74,165	97%
LB524.10000	합성수지 창호 설치 / 미서기 / 단창	6.0~9.0m <sup>2</sup> 이하	개소	91,896	97%
LB526.10000	합성수지 창호 설치 / 미서기 / 단창	9.0~12.0m <sup>2</sup> 이하	개소	104,249	97%
LB521.20000	합성수지 창호 설치 / 미서기 / 이중창	1.0m <sup>2</sup> 이하	개소	44,492	97%
LB522.20000	합성수지 창호 설치 / 미서기 / 이중창	1.0~3.0m <sup>2</sup> 이하	개소	55,035	97%
LB523.20000	합성수지 창호 설치 / 미서기 / 이중창	3.0~6.0m <sup>2</sup> 이하	개소	84,913	97%
LB524.20000	합성수지 창호 설치 / 미서기 / 이중창	6.0~9.0m <sup>2</sup> 이하	개소	106,059	97%
LB526.20000	합성수지 창호 설치 / 미서기 / 이중창	9.0~12.0m <sup>2</sup> 이하	개소	120,805	97%

【단가정의】

- ① 합성수지 창호 미서기의 조립 및 설치 기준이다.
- ② 앵커 및 연결철물 설치, 창호(틀, 짝) 설치, 마무리 작업을 포함한다.
- ③ 공구손료 및 소모자재는 포함되어 있다.
- ④ 재료비(창호틀 및 짝, 앵커, 연결철물 등)는 제외되어 있다.

## 대분류 M 타일 및 들공사

### MA\*\*\* 타일 떠붙이기

공종코드	공종명칭	규격	단위	단가	노무비율
MA110.00110	타일 떠붙이기 / 벽면	0.04~0.10m <sup>2</sup> 이하	m <sup>2</sup>	39,994	97%
MA110.00120	타일 떠붙이기 / 벽면	0.11~0.20m <sup>2</sup> 이하	m <sup>2</sup>	35,540	97%
MA110.00140	타일 떠붙이기 / 벽면	0.21~0.40m <sup>2</sup> 이하	m <sup>2</sup>	32,607	97%

#### 【단가정의】

- ① 타일의 모르타르 떠붙이기 기준이다.
- ② 모르타르 비빔, 먹매김, 규준틀설치, 타일붙임, 줄눈설치 및 마무리작업을 포함한다.
- ③ 공구손료 및 소모자재는 포함되어 있다.
- ④ 재료비(타일, 모르타르, 줄눈 등)는 제외되어 있다.

#### 【단가보정】

- 타일종류에 따라 단가 및 노무비율에 아래표의 계수를 곱하여 적용한다.

구 분	일반타일	모자이크(유니트형) 타일	특수타일
표준시장단가	1.0	1.2	1.35~1.50
노무비율	1.0	1.0	1.0

※ 특수타일은 유도타일, 축광타일, 문양을 내기위해 비규칙적으로 절단하여 시공되는 이형타일 등을 의미한다.



■ MA\*\*\* 타일 압착붙이기

공종코드	공종명칭	규격	단위	단가	노무비율
MA310.00210	타일 압착붙이기 / 바닥면	0.04~0.10m <sup>2</sup> 이하	m <sup>2</sup>	31,059	97%
MA310.00220	타일 압착붙이기 / 바닥면	0.11~0.20m <sup>2</sup> 이하	m <sup>2</sup>	27,318	97%
MA310.00240	타일 압착붙이기 / 바닥면	0.21~0.40m <sup>2</sup> 이하	m <sup>2</sup>	24,820	97%
MA110.00210	타일 압착붙이기 / 벽면	0.04~0.10m <sup>2</sup> 이하	m <sup>2</sup>	37,497	97%
MA110.00220	타일 압착붙이기 / 벽면	0.11~0.20m <sup>2</sup> 이하	m <sup>2</sup>	33,206	97%
MA110.20040	타일 압착붙이기 / 벽면	0.21~0.40m <sup>2</sup> 이하	m <sup>2</sup>	30,343	97%

【단가정의】

- ① 타일의 모르타르 압착 붙이기 기준이다.
- ② 모르타르 비빔, 떡매김, 규준틀설치, 타일붙임, 줄눈설치 및 마무리작업을 포함한다.
- ③ 공구손료 및 소모자재는 포함되어 있다.
- ④ 재료비(타일, 모르타르, 줄눈 등)는 제외되어 있다.

【단가보정】

- 타일종류에 따라 단가 및 노무비율에 아래표의 계수를 곱하여 적용한다.

구 분	일반타일	모자이크(유니트형) 타일	특수타일
표준시장단가	1.0	1.2	1.35~1.50
노무비율	1.0	1.0	1.0

※ 특수타일은 유도타일, 축광타일, 문양을 내기위해 비규칙적으로 절단하여 시공되는 이형타일 등을 의미한다.

■ MA\*\*\* 타일 접착붙이기

공종코드	공종명칭	규격	단위	단가	노무비율
MA110.00310	타일 접착붙이기/벽면	0.04~0.10m <sup>2</sup> 이하	m <sup>2</sup>	24,321	97%
MA110.00320	타일 접착붙이기/벽면	0.11~0.20m <sup>2</sup> 이하	m <sup>2</sup>	22,260	97%
MA110.00340	타일 접착붙이기/벽면	0.21~0.40m <sup>2</sup> 이하	m <sup>2</sup>	20,848	97%

【단가정의】

- ① 타일의 접착제 붙이기 기준이다.
- ② 먹매김, 규준틀설치, 접착제 비빔, 타일붙임, 줄눈설치 및 마무리작업을 포함한다.
- ③ 공구손료 및 소모자재는 포함되어 있다.
- ④ 재료비(타일, 접착제, 줄눈 등)는 제외되어 있다.

【단가보정】

- 타일종류에 따라 단가 및 노무비율에 아래표의 계수를 곱하여 적용한다.

구 분	일반타일	모자이크(유니트형) 타일	특수타일
표준시장단가	1.0	1.2	1.35~1.50
노무비율	1.0	1.0	1.0

※ 특수타일은 유도타일, 축광타일, 문양을 내기위해 비규칙적으로 절단하여 시공되는 이형타일 등을 의미한다.

■ MA\*\*\* 타일 바탕 고르기

공종코드	공종명칭	규격	단위	단가	노무비율
MA100.01000	타일 바탕 고르기	벽	m <sup>2</sup>	10,584	97%
MA100.02000	타일 바탕 고르기	바닥	m <sup>2</sup>	7,892	97%

【단가정의】

- ① 모르타르 2회 바름(두께 24mm이하) 기준이다.
- ② 모르타르 비빔 및 바름, 쇠희손 마감, 물매 맞추기를 포함한다.
- ③ 재료비(모르타르 등)는 제외되어 있다.

■ MA3\*\* 석재타일 붙이기 /바닥

공종코드	공종명칭	규격	단위	단가	노무비율
MA312.80100	석재타일 붙이기/바닥 (100×100)	바탕20+압착5	m <sup>2</sup>	45,830	63%
MA313.80100	석재타일 붙이기/바닥 (100×100)	바탕30+압착5	m <sup>2</sup>	46,655	58%
MA313.80200	석재타일 붙이기/바닥 (200×200)	바탕30+압착5	m <sup>2</sup>	53,936	45%

【단가정의】

- ① 이 단가는 석재타일의 바닥설치에 소요되는 비용을 포함한다.
- ② 석재타일의 부착, 줄눈설치, 타일면 양생비용을 포함한다.
- ③ 석재(인조)타일, 혼화재(타일접착용)의 구입 및 운반비와 기구손료를 포함한다.
- ④ 시멘트, 모래의 구입 및 운반비는 제외한다.
- ⑤ 붙이는 장소면적이 1.6m<sup>2</sup> 이하이거나 복잡한 장소는 노무비의 25%를 가산한다.

■ MA3\*\* 건축물 보양

공종코드	공종명칭	규격	단위	단가	노무비율
MA300.00200	석재면, 타일보양	툽밥	m <sup>2</sup>	1,041	15%
MA300.00300	석재면, 타일보양	하드롱지	m <sup>2</sup>	1,155	74%

【단가정의】

- ① 이 단가는 건축물 보양(석재면 또는 타일)에 소요되는 비용을 포함한다.

■ MA3\*\* 비닐타일 붙임 / 바닥

공종코드	공종명칭	규격	단위	단가	노무비율
MA300.10304	비닐타일 붙임 (300×300)	바닥,2mm,왁스유	m <sup>2</sup>	16,015	73%
MA300.10305	비닐타일 붙임 (300×300)	바닥,2.5mm,왁스유	m <sup>2</sup>	17,513	71%
MA300.10306	비닐타일 붙임 (300×300)	바닥,3mm,왁스유	m <sup>2</sup>	18,204	65%
MA300.10405	비닐타일 붙임 (450×450)	바닥,2.5mm,왁스유	m <sup>2</sup>	18,446	67%
MA300.10406	비닐타일 붙임 (450×450)	바닥,3mm,왁스유	m <sup>2</sup>	19,651	64%
MA300.11304	비닐타일 붙임 (300×300)	바닥,2mm,왁스무	m <sup>2</sup>	13,646	69%
MA300.11305	비닐타일 붙임 (300×300)	바닥,2.5mm,왁스무	m <sup>2</sup>	14,360	65%
MA300.11306	비닐타일 붙임 (300×300)	바닥,3mm,왁스무	m <sup>2</sup>	14,876	60%
MA300.11405	비닐타일 붙임 (450×450)	바닥,2.5mm,왁스무	m <sup>2</sup>	15,677	62%
MA300.11406	비닐타일 붙임 (450×450)	바닥,3mm,왁스무	m <sup>2</sup>	16,019	57%

【단가정의】

- ① 이 단가는 비닐타일의 바닥깔기에 소요되는 비용을 포함한다.
- ② 비닐타일, 접착제, 광택제(왁스시공시) 등 재료비(할증포함) 및 설치비를 포함한다.
- ③ 재료규격은 다음에 준한다.
  - 비닐타일 : 비닐무석면 디럭스타일
  - 접착제 : 초산비닐계 접착제
  - 광택제 : 수성왁스

■ MA31\* 색소지타일 붙이기 / 바닥

공종코드	공종명칭	규격	단위	단가	노무비율
MA312.70100	색소지타일 붙이기/바닥 (400×400)	바탕20mm	m <sup>2</sup>	37,148	60%
MA312.70200	색소지타일 붙이기/바닥 (300×600)	바탕20mm	m <sup>2</sup>	43,720	54%
MA312.70500	색소지타일 붙이기/바닥 (물막이타일, THK15이상)	바탕20mm	m <sup>2</sup>	45,081	49%

【단가정의】

- ① 이 단가는 고강도 색소지타일의 바닥설치에 소요되는 비용을 포함한다.
- ② 타일의 부착, 줄눈설치, 타일면 양생비용을 포함한다.
- ③ 고강도 색소지타일, 백색시멘트, 혼화재(타일접착용)의 구입 및 운반비와 기구손료를 포함한다.
- ④ 시멘트, 모래의 구입 및 운반비는 제외한다.

■ MB3\*\* 돌붙이기 / 바닥 / 습식

공종코드	공종명칭	규격	단위	단가	노무비율
MB313.21000	테라조 (시멘트, 모래 제외)	바탕 20mm, t=25mm	m <sup>2</sup>	38,531	61%
MB313.24000	테라조 (시멘트, 모래 제외)	바탕 25mm, t=25mm	m <sup>2</sup>	40,121	59%
MB313.25000	테라조 (시멘트, 모래 제외)	바탕 30mm, t=25mm	m <sup>2</sup>	40,398	60%

【단가정의】

- ① 다음의 작업을 포함한다.
  - 타일(400×400×25)의 구입 및 운반비
  - 붙임 모르타르, 모르타르 비빔 및 닦기
  - 필요시 줄눈 모르타르 및 바탕고르기 모르타르
  - 필요시 조절줄눈(Control joint)과 시공줄눈(Construction joint)
  - 필요시 줄눈용 모르타르 혼화제 및 코킹제
  - 양생 및 보호
- ② 시멘트, 모래의 재료비는 제외한다.

【표준도】

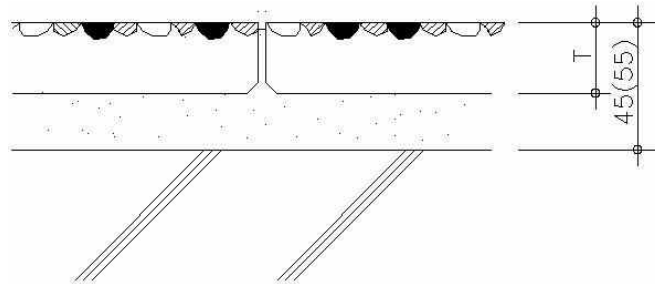

■ MB3\*\* 돌붙이기 / 바닥 / 습식

공종코드	공종명칭	규격	단위	단가	노무비율
MB321.11000	화강석 바닥깔기	바탕 20mm, 물갈기 25mm	m <sup>2</sup>	77,824	53%
MB321.12000	화강석 바닥깔기	바탕 25mm, 물갈기 25mm	m <sup>2</sup>	83,069	53%
MB321.13000	화강석 바닥깔기	바탕 30mm, 물갈기 25mm	m <sup>2</sup>	84,946	53%
MB311.11000	화강석 바닥깔기	바탕 20mm, 버너구이 25mm	m <sup>2</sup>	85,511	51%
MB311.12000	화강석 바닥깔기	바탕 25mm, 버너구이 25mm	m <sup>2</sup>	86,585	51%
MB311.13000	화강석 바닥깔기	바탕 30mm, 버너구이 25mm	m <sup>2</sup>	88,483	51%

【단가정의】

- ① 다음의 작업을 포함한다.
  - 화강석(포천석 · 황등석, 수마 T=25mm)의 구입 및 운반비
  - 화강석(포천석 · 황등석, 버너구이 T=25mm)의 구입 및 운반비
  - 양생 및 보호
- ② 시멘트, 모래의 재료비 및 용수비를 제외한 단가이다.

【표준도】

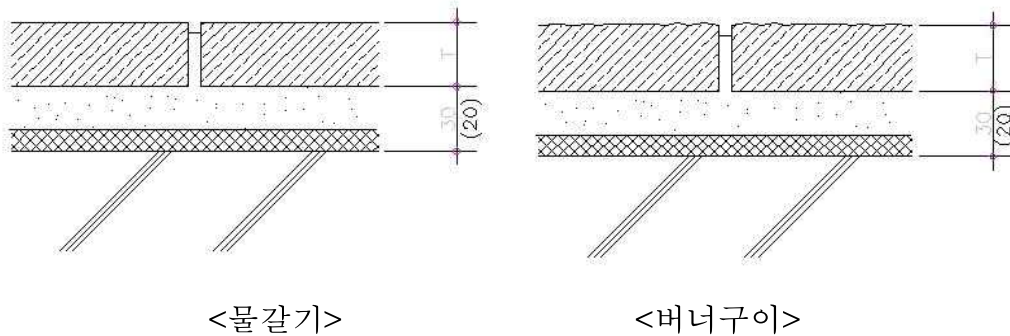

**■ NA01\* 녹막이(방청) 페인트**

공종코드	공종명칭	규격	단위	단가	노무비율
NA012.10000	녹막이 페인트(붓칠)	철재면, 1회, 벽체	m <sup>2</sup>	3,338	97%
NA013.10000	녹막이 페인트(붓칠)	철재면, 1회, 천장	m <sup>2</sup>	4,001	97%

**【단가정의】**

- ① 녹막이(방청) 페인트를 붓으로 철재면에 1회 칠하는 기준이다.
- ② 공구손료 및 소모재료(마스킹테이프 등)는 포함한다.
- ③ 재료비(페인트, 시너 등)는 제외되어 있다.
- ④ 바탕만들기가 필요한 경우는 별도 계상한다.

**【단가보정】**

- 비계 사용시 높이에 따라 단가 및 노무비율에 아래표의 계수를 곱하여 적용한다.

구 분	표준시장단가	노무비율
1~3층	1.00	1.0
4~6층	1.05	1.0
7~9층	1.08	1.0
10~12층	1.12	1.0
13~15층	1.16	1.0
16~18층	1.20	1.0
19층이상	매3층 증가시 마다 0.04씩 가산	1.0

※ 외벽에서 층의 구분을 할 수 없을 경우 층고를 3.6m로 기준하여 층수를 환산하고 내벽 높이에서도 3.6m를 기준하여 환산 적용한다.



■ NB\*\*\* 유성(조합) 페인트

공종코드	공종명칭	규격	단위	단가	노무비율
NB132.10000	유성페인트(붓칠)	콘크리트면/석고보드면, 1회, 벽체	m <sup>2</sup>	5,225	98%
NB133.10000	유성페인트(붓칠)	콘크리트면/석고보드면, 1회, 천장	m <sup>2</sup>	6,265	98%
NB112.10000	유성페인트(붓칠)	철재면, 1회, 벽체	m <sup>2</sup>	4,444	98%
NB113.10000	유성페인트(붓칠)	철재면, 1회, 천장	m <sup>2</sup>	5,328	98%
NB132.20000	유성페인트(롤러칠)	콘크리트면/석고보드면, 1회, 벽체	m <sup>2</sup>	2,955	97%
NB133.20000	유성페인트(롤러칠)	콘크리트면/석고보드면, 1회, 천장	m <sup>2</sup>	3,540	97%
NB112.20000	유성페인트(롤러칠)	철재면, 1회, 벽체	m <sup>2</sup>	2,427	97%
NB113.20000	유성페인트(롤러칠)	철재면, 1회, 천장	m <sup>2</sup>	2,908	97%

【단가정의】

- ① 유성(조합)페인트를 1회 칠하는 기준이다.
- ② 공구손료 및 소모재료(마스킹테이프 등)는 포함한다.
- ③ 롤러칠에서 보조 붓칠 작업은 포함되어 있다.
- ④ 재료비(페인트, 시너 등)는 제외되어 있다.
- ⑤ 바탕만들기가 필요한 경우는 별도 계상한다.

【단가보정】

- 비계 사용시 높이에 따라 단가 및 노무비율에 아래표의 계수를 곱하여 적용한다.

구분	표준시장단가	노무비율
1~3층	1.00	1.0
4~6층	1.05	1.0
7~9층	1.08	1.0
10~12층	1.12	1.0
13~15층	1.16	1.0
16~18층	1.20	1.0
19층이상	매3층 증가시 마다 0.04씩 가산	1.0

※ 외벽에서 층의 구분을 할 수 없을 경우 층고를 3.6m로 기준하여 층수를 환산하고 내벽 높이에서도 3.6m를 기준하여 환산 적용한다.

## ■ NC1\*\* 수성 페인트칠

공종코드	공종명칭	규격	단위	단가	노무비율
NC102.10000	수성페인트(붓칠)	1회, 벽체	m <sup>2</sup>	4,677	96%
NC103.10000	수성페인트(붓칠)	1회, 천장	m <sup>2</sup>	5,593	96%
NC102.20000	수성페인트(롤러칠)	1회, 벽체	m <sup>2</sup>	2,530	96%
NC103.20000	수성페인트(롤러칠)	1회, 천장	m <sup>2</sup>	3,026	96%
NC102.30000	수성페인트(뿔칠)	1회, 벽체	m <sup>2</sup>	812	82%
NC103.30000	수성페인트(뿔칠)	1회, 천장	m <sup>2</sup>	957	82%

### 【단가정의】

- ① 수성페인트를 1회 칠하는 기준이다.
- ② 공구손료 및 소모재료(마스킹테이프 등)와, 뿔칠 경장비(엔진식 도장기 등)의 기계경비는 포함되어 있다.
- ③ 롤러칠 및 뿔칠에서 보조 붓칠 작업은 포함되어 있다.
- ④ 재료비(페인트 등)는 제외되어 있다.
- ⑤ 바탕만들기, 뿔칠 보양작업, 비산면지 방지시설(분진방지막 등)이 필요한 경우는 별도 계상한다.
- ⑥ 뿔칠작업은 실내 및 외벽 저층을 기준한 것으로, 비산면지 방지시설(분진방지막 등)설치가 어려운 외벽 고층은 본 단가를 적용하지 아니한다.

### 【단가보정】

- 비계 사용시 높이에 따라 단가 및 노무비율에 아래표의 계수를 곱하여 적용한다.

구분	표준시장단가	노무비율
1~3층	1.00	1.0
4~6층	1.05	1.0
7~9층	1.08	1.0
10~12층	1.12	1.0
13~15층	1.16	1.0
16~18층	1.20	1.0
19층이상	매3층 증가시 마다 0.04씩 가산	1.0

※ 외벽에서 층의 구분을 할 수 없을 경우 층고를 3.6m로 기준하여 층수를 환산하고 내벽 높이에 서도 3.6m를 기준하여 환산 적용한다.

■ NJ00\* 에폭시 페인트

공종코드	공종명칭	규격	단위	단가	노무비율
NJ001.20000	에폭시 페인트 코팅 (롤러칠)	콘크리트 바닥, 3회	m <sup>2</sup>	9,062	94%
NJ001.40000	에폭시 페인트 라이닝 (레기칠)	콘크리트 바닥, 3회	m <sup>2</sup>	12,075	95%

【단가정의】

- ① 에폭시 페인트를 콘크리트 바닥면에 3회 칠하는 기준이다.
- ② 하도1회, 퍼티 및 연마, 에폭시 페인트 2회칠 기준이며, 에폭시 라이닝은 도장두께 3mm 이하 기준이다.
- ③ 보조 붓칠 작업을 포함하며, 공구손료 및 소모재료(마스킹테이프 등)는 포함되어 있다.
- ④ 재료비(페인트, 시너 등)는 제외되어 있다.
- ⑤ 바탕만들기가 필요한 경우는 별도 계상한다.

■ NM\*\*\* 오일스테인칠

공종코드	공종명칭	규격	단위	단가	노무비율
NM020.10000	오일스테인(붓칠)	목재면, 1회	m <sup>2</sup>	4,572	97%

【단가정의】

- ① 오일스테인을 붓으로 목재면에 1회 칠하는 기준이다.
- ② 공구손료 및 소모재료(마스킹테이프 등)는 포함한다.
- ③ 재료비(페인트, 시너 등)는 제외되어 있다.
- ④ 바탕만들기가 필요한 경우는 별도 계상한다.

■ NG2\*\*, NC2\*\* 스프레이

공종코드	공종명칭	규격	단위	단가	노무비율
NG202.50000	무늬코트	4회, 콘크리트, 벽체	m <sup>2</sup>	12,404	96%
NG203.50000	무늬코트	4회, 콘크리트, 천장	m <sup>2</sup>	14,859	96%
NC232.50000	석재도료	1회, 벽체 / 줄눈무늬 없는 경우	m <sup>2</sup>	3,257	77%
NC232.50010	석재도료	1회, 벽체 / 줄눈무늬 있는 경우	m <sup>2</sup>	4,238	77%

【단가정의】

- ① 무늬코트, 석재도료를 스프레이칠(뿔칠)로 칠하는 기준이다.
- ② 무늬코트는 하도 2회(롤러칠), 퍼티 및 연마, 무늬코트 1회(스프레이칠), 상도코팅 1회(롤러칠) 칠의 4회 바름을 포함한다.
- ③ 석재도료는 벽체에 도료 1회 뿔칠을 포함하며, 줄눈무늬가 있는 경우는 줄눈무늬 설치를 포함한다.
- ⑤ 롤러칠에서 보조 붓칠 작업을 포함한다.
- ⑥ 공구손료 및 소모재료(마스킹테이프 등)는 포함되어 있다.
- ⑦ 재료비(페인트, 시너 등)는 제외되어 있다.
- ⑧ 바탕만들기, 스프레이칠(뿔칠) 보양작업, 비산먼지 방지시설(분진방지막 등)이 필요한 경우는 별도 계상한다.
- ⑨ 스프레이칠(뿔칠) 작업은 실내 및 외벽 저층을 기준한 것으로, 비산먼지 방지시설(분진방지막 등)설치가 어려운 외벽 고층은 본 단가를 적용하지 아니한다.

■ NS00\* 비닐보양

공종코드	공종명칭	규격	단위	단가	노무비율
NS004.52000	비닐보양	창호, 난간	m	771	98%
NS007.52000	비닐보양	배관	m	1,250	98%

【단가정의】

- ① 스프레이 도장 전 창호, 배관 등 시설물의 오염을 방지하기 위해 비닐로 보양하는 기준이다.
- ② 보양길이(m)는 비닐보양재 설치 길이를 적용한다.

■ NS\*\*\* 콘크리트, 모르타르면 바탕만들기

공종코드	공종명칭	규격	단위	단가	노무비율
NS032.01000	콘크리트면/모르타르면 바탕만들기	벽체	m <sup>2</sup>	2,037	97%
NS033.01000	콘크리트면/모르타르면 바탕만들기	천장	m <sup>2</sup>	2,441	97%

【단가정의】

- ① 콘크리트/모르타르면에 페인트칠을 위한 바탕만들기 작업 기준이다.
- ② 바탕정리 및 청소, 퍼티 및 연마 작업을 포함한다.
- ③ 콘크리트 견출 및 마감미장, 프라이머 바름은 별도 계상한다.
- ④ 재료비(퍼티 등)는 제외되어 있다.

【단가보정】

- 비계 사용시 높이에 따라 단가 및 노무비율에 아래표의 계수를 곱하여 적용한다.

구 분	표준시장단가	노무비율
1~3층	1.00	1.0
4~6층	1.05	1.0
7~9층	1.08	1.0
10~12층	1.12	1.0
13~15층	1.16	1.0
16~18층	1.20	1.0
19층이상	매3층 증가시 마다 0.04씩 가산	1.0

※ 외벽에서 층의 구분을 할 수 없을 경우 층고를 3.6m로 기준하여 층수를 환산하고 내벽 높이에 서도 3.6m를 기준하여 환산 적용한다.

■ NS0\*\* 석고보드면 바탕만들기

공종코드	공종명칭	규격	단위	단가	노무비율
NS062.01000	석고보드면 바탕만들기	올퍼티, 벽체	m <sup>2</sup>	15,109	98%
NS063.01000	석고보드면 바탕만들기	올퍼티, 천장	m <sup>2</sup>	18,121	98%
NS062.01010	석고보드면 바탕만들기	줄퍼티, 벽체	m <sup>2</sup>	8,080	98%
NS063.01010	석고보드면 바탕만들기	줄퍼티, 천장	m <sup>2</sup>	9,689	98%

【단가정의】

- ① 석고보드면에 페인트칠을 위한 바탕만들기 작업 기준이다.
- ② 올퍼티의 작업순서는 “바탕처리 → F-Tape부착 → 줄퍼티1차 (필러) → 줄퍼티2차(퍼티) → 올퍼티1차 → 올퍼티2차 → 연마” 기준이다.
- ③ 줄퍼티의 작업순서는 “바탕처리 → F-Tape부착 → 줄퍼티1차 (필러) → 줄퍼티2차(퍼티) → 연마” 기준이다.
- ④ 재료비(퍼티, F-Tape 등)는 제외되어 있다.

【단가보정】

- 비계 사용시 높이에 따라 단가 및 노무비율에 아래표의 계수를 곱하여 적용한다.

구분	표준시장단가	노무비율
1~3층	1.00	1.0
4~6층	1.05	1.0
7~9층	1.08	1.0
10~12층	1.12	1.0
13~15층	1.16	1.0
16~18층	1.20	1.0
19층이상	매3층 증가시 마다 0.04씩 가산	1.0

※ 외벽에서 층의 구분을 할 수 없을 경우 층고를 3.6m로 기준하여 층수를 환산하고 내벽 높이에 서도 3.6m를 기준하여 환산 적용한다.

■ NS0\*\* 철재면 바탕만들기

공종코드	공종명칭	규격	단위	단가	노무비율
NS012.01000	철재면 바탕만들기	벽체	m <sup>2</sup>	1,322	96%
NS013.01000	철재면 바탕만들기	천장	m <sup>2</sup>	1,582	96%

【단가정의】

- ① 철재면에 페인트 칠을 위한 바탕만들기 작업 기준이다.
- ② 바탕 처리, 퍼티 및 연마 작업을 포함한다.
- ③ 재료비(퍼티 등)는 제외되어 있다.

【단가보정】

- 비계 사용시 높이에 따라 단가 및 노무비율에 아래표의 계수를 곱하여 적용한다.

구 분	표준시장단가	노무비율
1~3층	1.00	1.0
4~6층	1.05	1.0
7~9층	1.08	1.0
10~12층	1.12	1.0
13~15층	1.16	1.0
16~18층	1.20	1.0
19층이상	매3층 증가시 마다 0.04씩 가산	1.0

※ 외벽에서 층의 구분을 할 수 없을 경우 층고를 3.6m로 기준하여 층수를 환산하고 내벽 높이에 서도 3.6m를 기준하여 환산 적용한다.

## ■ NS0\*\* 목재면 바탕만들기

공종코드	공종명칭	규격	단위	단가	노무비율
NS022.01000	목재면 바탕만들기	불순물 제거, 벽체	m <sup>2</sup>	1,322	96%
NS023.01000	목재면 바탕만들기	불순물 제거, 천장	m <sup>2</sup>	1,582	97%
NS022.01010	목재면 바탕만들기	퍼티 및 연마, 벽체	m <sup>2</sup>	1,904	98%
NS023.01010	목재면 바탕만들기	퍼티 및 연마, 천장	m <sup>2</sup>	2,280	98%

### 【단가정의】

- ① 목재면에 페인트 칠을 위한 바탕만들기 작업 기준이다.
- ② 바탕 처리, 퍼티 및 연마 작업을 포함한다.
- ③ 불순물 제거는 도장전 먼지, 오염 등의 부착된 불순물을 제거하는 기준이며, 퍼티 및 연마는 합판목재 등 시공 후 이음자리, 못구멍 등을 퍼티 및 연마하는 기준이다.
- ④ 재료비(퍼티 등)는 제외되어 있다.

### 【단가보정】

- 비계 사용시 높이에 따라 단가 및 노무비율에 아래표의 계수를 곱하여 적용한다.

구분	표준시장단가	노무비율
1~3층	1.00	1.0
4~6층	1.05	1.0
7~9층	1.08	1.0
10~12층	1.12	1.0
13~15층	1.16	1.0
16~18층	1.20	1.0
19층이상	매3층 증가시 마다 0.04씩 가산	1.0

※ 외벽에서 층의 구분을 할 수 없을 경우 층고를 3.6m로 기준하여 층수를 환산하고 내벽 높이에 서도 3.6m를 기준하여 환산 적용한다.



**OA2\*\* 계단 논슬립 설치**

공종코드	공종명칭	규격	단위	단가	노무비율
OA242.00000	황동	W=50mm	m	7,274	100%
OA231.00000	스테인레스	W=50mm	m	8,662	100%

**【단가정의】**

- ① 이 단가는 계단 논슬립 설치비로서 재료(계단 논슬립)의 구입 및 운반비는 제외한다.
- ② 바탕처리 및 보양을 포함한다.

**【표준도】**

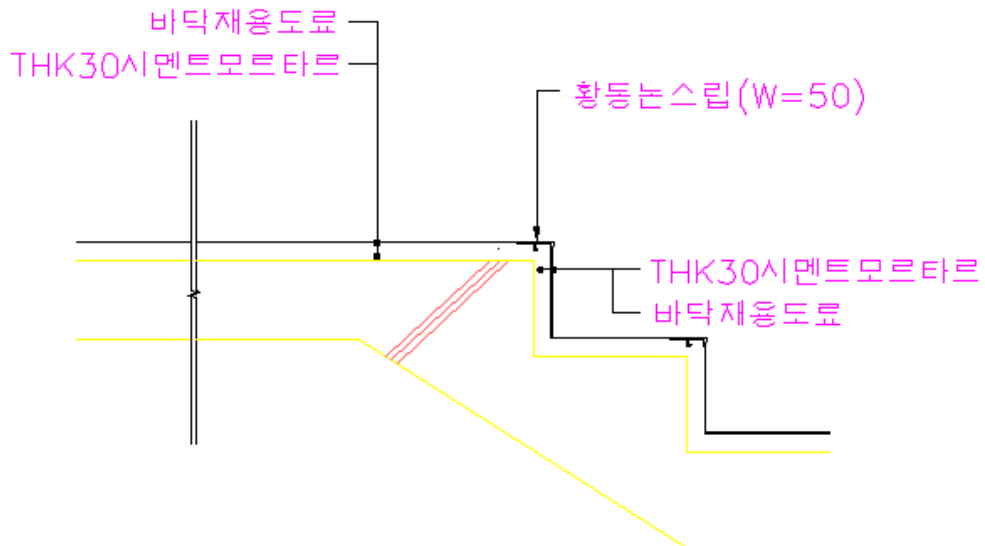

■ OA30\* 바닥깔기/ 비닐장판 깔기

공종코드	공종명칭	규격	단위	단가	노무비율
OA301.10000	비닐장판 깔기	T=2mm (경보행용)	m <sup>2</sup>	9,874	17%
OA301.20000	비닐장판 깔기	T=2.3mm (중보행용)	m <sup>2</sup>	14,213	13%
OA301.30000	천연 비닐장판 깔기	T=2mm (경보행용)	m <sup>2</sup>	19,281	11%

【단가정의】

- ① 비닐장판, 접착제(아스타일용)의 구입 및 운반비와 설치비를 포함한다.
- ② 비닐장판의 적용규격은 다음에 준한다.

	종류	품질기준	두께		폭	
			호칭 (mm)	허용오차 (%)	호칭 (mm)	허용오차 (%)
비닐장판 (T=2mm)	자외선코팅 (U.V.)	KS M 3507	2.0	+20, -10	1,830	+20, -10
비닐장판 (T=2.3mm)	자외선코팅 (U.V.)	KS M 3507	2.3	+20, -10	1,830	+20, -10
천연비닐장판 (T=2mm)	천연소재 바닥재	KS M 3802	2.0~2.5	+20, -10	2,000	0~+20

- ③ 이 단가는 철근콘크리트(RC) 벽식구조 공동주택에 적용한다.

■ OB1\*\* 도배공사/ 도배지바름

공종코드	공종명칭	규격	단위	단가	노무비율
OB113.00000	벽지(초배유)	실크	m <sup>2</sup>	6,147	46%
OB111.00000	벽지(초배유)	합지(폭90Cm이상, 180g/m <sup>2</sup> 이상)	m <sup>2</sup>	5,683	76%
OB118.00000	벽지(초배유)	한지 (150g/m <sup>2</sup> 이상)	m <sup>2</sup>	6,533	65%
OB123.00000	벽지(초배무)	실크	m <sup>2</sup>	5,159	42%
OB123.30000	벽지(초배무)	방염실크	m <sup>2</sup>	5,437	43%
OB121.00000	벽지(초배무)	합지(폭90Cm이상, 180g/m <sup>2</sup> 이상)	m <sup>2</sup>	4,198	67%
OB128.00000	벽지(초배무)	한지 (150g/m <sup>2</sup> 이상)	m <sup>2</sup>	5,085	57%
OB132.00000	천정지(초배유)	발포 (140g/m <sup>2</sup> 이상)	m <sup>2</sup>	7,296	79%
OB133.00000	천정지(초배유)	실크	m <sup>2</sup>	9,292	53%
OB148.01000	천정지(초배유)	한지 (150g/m <sup>2</sup> 이상)	m <sup>2</sup>	7,126	67%
OB142.00000	천정지(초배무)	발포 (140g/m <sup>2</sup> 이상)	m <sup>2</sup>	3,799	73%
OB141.00000	천정지(초배무)	합지(폭90Cm이상, 180g/m <sup>2</sup> 이상)	m <sup>2</sup>	4,375	71%
OB143.00000	천정지(초배무)	실크	m <sup>2</sup>	5,762	47%
OB143.30000	천정지(초배무)	방염실크	m <sup>2</sup>	6,078	50%
OB148.00000	천정지(초배무)	한지 (150g/m <sup>2</sup> 이상)	m <sup>2</sup>	5,242	60%

【단가정의】

- ① 자재 및 운반, 설치, 바탕처리를 포함한다.
- ② 부자재를 포함한다.
- ③ 이음새 부위 초배지 바름 포함한다.
- ④ 공동주택의 경우에 적용하되, 공사의 특성에 따라 고급자재 등 특수한 사양이 요구되는 경우에는 이를 적용하지 아니한다.

■ OC3\*\* 석고판 못붙임

공종코드	공종명칭	규격	단위	단가	노무비율
OC311.00100	석고판 못붙임/바탕	벽, 일반9.5mm	m <sup>2</sup>	9,364	80%
OC311.00200	석고판 못붙임/바탕	벽, 일반12.5mm	m <sup>2</sup>	9,936	77%
OC313.00100	석고판 못붙임/바탕	벽, 방화9.5mm	m <sup>2</sup>	10,644	75%
OC313.00200	석고판 못붙임/바탕	벽, 방화12.5mm	m <sup>2</sup>	10,812	72%
OC312.00100	석고판 못붙임/바탕	벽, 방수9.5mm	m <sup>2</sup>	10,504	72%
OC312.00200	석고판 못붙임/바탕	벽, 방수12.5mm	m <sup>2</sup>	12,131	64%
OC311.10100	석고판 못붙임/치장	벽, 일반9.5mm	m <sup>2</sup>	16,569	88%
OC311.10200	석고판 못붙임/치장	벽, 일반12.5mm	m <sup>2</sup>	17,187	87%
OC313.10100	석고판 못붙임/치장	벽, 방화9.5mm	m <sup>2</sup>	17,330	86%
OC313.10200	석고판 못붙임/치장	벽, 방화12.5mm	m <sup>2</sup>	18,052	83%
OC312.10100	석고판 못붙임/치장	벽, 방수9.5mm	m <sup>2</sup>	17,759	84%
OC312.10200	석고판 못붙임/치장	벽, 방수12.5mm	m <sup>2</sup>	19,389	78%

【단가정의】

- ① 이 단가는 석고판 못붙임에 소요되는 비용을 포함한다.
- ② 석고판, 못등 재료비(할증포함) 및 설치비를 포함한다.
- ③ 재료규격은 다음에 준한다.

	9.5mm	12.5mm
일반	평보드 9.5×900×1800	평보드 12.5×900×1800
방화	평보드 방화 9.5×900×1800	평보드 방화 12.5×900×1800
방수	평보드 방수 9.5×900×2700	평보드 방수 12.5×1200×2400
못	일반못 N50	

- ④ 석고판을 천정에 설치하는 경우에는 노무비에 30%를 가산한다.

■ OC3\*\* 석고판 본드붙임

공종코드	공종명칭	규격	단위	단가	노무비율
OC311.01100	석고판 본드붙임	벽, 일반9.5mm	m <sup>2</sup>	9,028	67%
OC311.01200	석고판 본드붙임	벽, 일반12.5mm	m <sup>2</sup>	9,431	63%
OC313.01100	석고판 본드붙임	벽, 방화9.5mm	m <sup>2</sup>	9,726	63%
OC313.01200	석고판 본드붙임	벽, 방화12.5mm	m <sup>2</sup>	10,476	60%
OC312.01100	석고판 본드붙임	벽, 방수9.5mm	m <sup>2</sup>	10,164	60%
OC312.01200	석고판 본드붙임	벽, 방수12.5mm	m <sup>2</sup>	11,793	53%

【단가정의】

- ① 이 단가는 석고판 본드붙임에 소요되는 비용을 포함한다.
- ② 석고판, 본드등 재료비(할증포함) 및 설치비를 포함한다.
- ③ 재료규격은 다음에 준한다.

	9.5mm	12.5mm
일반	평보드 9.5×900×1800	평보드 12.5×900×1800
방화	평보드 방화 9.5×900×1800	평보드 방화 12.5×900×1800
방수	평보드 방수 9.5×900×2700	평보드 방수 12.5×1200×2400
본드	석고본드	

- ④ 석고판을 천정에 설치하는 경우에는 노무비에 30%를 가산한다.

■ OD1\*\* 다공성단열재 설치/벽

공종코드	공종명칭	규격	단위	단가	노무비율
OD111.34200	발포폴리스티렌 (KS 4호, 밀도 0.015)	스티로폼 (20mm)	m <sup>2</sup>	8,729	90%
OD111.34500	발포폴리스티렌 (KS 4호, 밀도 0.015)	스티로폼 (40mm)	m <sup>2</sup>	10,834	82%
OD111.34600	발포폴리스티렌 (KS 4호, 밀도 0.015)	스티로폼 (50mm)	m <sup>2</sup>	10,927	79%
OD111.34800	발포폴리스티렌 (KS 4호, 밀도 0.015)	스티로폼 (70mm)	m <sup>2</sup>	10,867	73%
OD122.31200	발포폴리스티렌 (KS특호)	압출스티로폼 (35mm)	m <sup>2</sup>	15,768	58%
OD122.31300	압출폴리스티렌 (KS특호)	압출스티로폼 (45mm)	m <sup>2</sup>	17,280	51%
OD122.31500	압출폴리스티렌 (KS특호)	압출스티로폼 (65mm)	m <sup>2</sup>	20,700	44%
OD112.11400	압출폴리스티렌 (KS특호)	압출스티로폼 (80mm)	m <sup>2</sup>	19,673	40%

【단가정의】

- ① 단열재 및 설치, 바탕고르기, 소운반, 부속자재 및 소모재를 포함한다.
- ② 단열재 설치는 본드붙임에 준한다.

【표준도】

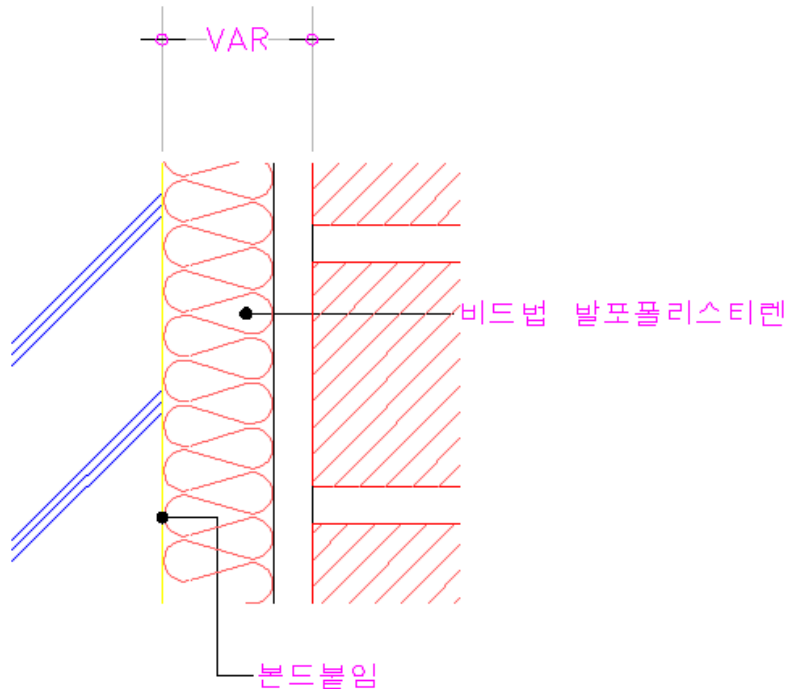

■ OD12\* 다공성단열재 설치/ 천정

공종코드	공종명칭	규격	단위	단가	노무비율
OD121.34100	발포폴리스티렌 (KS 4호, 밀도 0.015)	스티로폼 (40mm)	m <sup>2</sup>	16,074	81%
OD121.34200	발포폴리스티렌 (KS 4호, 밀도 0.015)	스티로폼 (50mm)	m <sup>2</sup>	17,257	80%
OD121.34300	발포폴리스티렌 (KS 4호, 밀도 0.015)	스티로폼 (60mm)	m <sup>2</sup>	17,777	81%
OD121.34500	발포폴리스티렌 (KS 4호, 밀도 0.015)	스티로폼 (80mm)	m <sup>2</sup>	18,713	81%

【단가정의】

- ① 단열재 및 설치, 바탕고르기, 소운반, 부속자재 및 소모재를 포함한다.
- ② 단열재 설치는 본드붙임에 준한다.

■ OD13\* 다공성 단열재 설치 / 바닥

공종코드	공종명칭	규격	단위	단가	노무비율
OD131.02100	스티로폼 깔기 (KS 2호, 밀도 0.025)	옥상바닥 2호,40mm	m <sup>2</sup>	4,048	27%
OD131.02300	스티로폼 깔기 (KS 2호, 밀도 0.025)	옥상바닥 2호,60mm	m <sup>2</sup>	5,254	25%
OD131.02400	스티로폼 깔기 (KS 2호, 밀도 0.025)	옥상바닥 2호,90mm	m <sup>2</sup>	6,838	18%
OD131.02500	스티로폼 깔기 (KS 2호, 밀도 0.025)	옥상바닥 2호,100mm	m <sup>2</sup>	8,433	16%
OD131.02600	스티로폼 깔기 (KS 2호, 밀도 0.025)	옥상바닥 2호,110mm	m <sup>2</sup>	8,441	15%
OD131.42800	스티로폼 깔기 (KS 2호, 밀도 0.025)	콘크리트타설부착 2호, 80mm	m <sup>2</sup>	11,740	63%
OD131.44100	스티로폼 깔기 (KS 4호, 밀도 0.015)	콘크리트타설부착 4호, 20mm	m <sup>2</sup>	4,407	90%
OD131.44400	스티로폼 깔기 (KS 4호, 밀도 0.015)	콘크리트타설부착 4호, 50mm	m <sup>2</sup>	6,315	75%
OD131.44600	스티로폼 깔기 (KS 4호, 밀도 0.015)	콘크리트타설부착 4호, 60mm	m <sup>2</sup>	6,772	71%
OD131.44700	스티로폼 깔기 (KS 4호, 밀도 0.015)	콘크리트타설부착 4호, 70mm	m <sup>2</sup>	7,335	66%
OD131.44800	스티로폼 깔기 (KS 4호, 밀도 0.015)	콘크리트타설부착 4호, 80mm	m <sup>2</sup>	8,634	65%
OD132.45500	압축스티로폼 깔기 (KS 특호)	콘크리트타설부착 50mm	m <sup>2</sup>	11,810	33%
OD132.45600	압축스티로폼 깔기 (KS 특호)	콘크리트타설부착 60mm	m <sup>2</sup>	15,558	33%
OD132.45750	압축스티로폼 깔기 (KS 특호)	콘크리트타설부착 75mm	m <sup>2</sup>	16,573	29%
OD132.45900	압축스티로폼 깔기 (KS 특호)	콘크리트타설부착 90mm	m <sup>2</sup>	17,514	25%
OD131.02200	스티로폼 깔기 (KS 2호, 밀도 0.025)	바닥 2호,50mm	m <sup>2</sup>	4,060	26%
OD131.04100	스티로폼 깔기 (KS 4호, 밀도 0.015)	바닥 4호,40mm	m <sup>2</sup>	2,741	46%
OD131.04200	스티로폼 깔기 (KS 4호, 밀도 0.015)	바닥 4호,50mm	m <sup>2</sup>	2,855	41%
OD131.04300	스티로폼 깔기 (KS 4호, 밀도 0.015)	바닥 4호,60mm	m <sup>2</sup>	3,285	36%
OD132.03100	압축스티로폼 깔기 (KS 3호 성능, KSM 3808)	바닥 3호,10mm	m <sup>2</sup>	5,689	82%
OD132.03200	압축스티로폼 깔기 (KS 3호 성능, KSM 3808)	바닥 3호,15mm	m <sup>2</sup>	5,660	75%

【단가정의】

- ① 이 단가는 바닥위에 단열재인 스티로폼을 설치하는데 소요되는 자재비 및 인건비를 포함한다.



■ OD21\* 유리면보온재 설치

공종코드	공종명칭	규격	단위	단가	노무비율
OD211.02100	유리보온재 설치	벽2호(40mm)	m <sup>2</sup>	6,456	55%
OD211.02200	유리보온재 설치	벽2호(50mm)	m <sup>2</sup>	6,499	49%
OD211.02300	유리보온재 설치	벽2호(70mm)	m <sup>2</sup>	7,411	38%

【단가정의】

- ① 이 단가는 유리면 보온판의 구입 및 설치비를 포함한다.
- ② 유리보온재 설치는 조적벽과 조적벽사이의 공간에 유리면 보온판을 기밀하게 설치하는 경우에 준한다.

■ OG13\* 재료분리대설치/ 스테인레스

공종코드	공종명칭	규격	단위	단가	노무비율
OG130.00100	재료분리대(스테인레스)	20×20×1.5	m	13,681	64%
OG130.00200	재료분리대(스테인레스)	20×30×1.5	m	14,430	63%
OG130.00300	재료분리대(스테인레스)	20×40×1.2	m	17,952	67%
OG130.00350	재료분리대(스테인레스)	20×45×1.5	m	20,797	63%

【단가정의】

- ① 다음을 포함한다.
  - 자재구입 및 운반비
  - 철물제작 및 설치비

■ OG43\* 재료분리대설치/ 합성수지재

공종코드	공종명칭	규격	단위	단가	노무비율
OG430.01000	재료분리대(합성수지)	25×9 강화PVC수지	m	1,899	65%
OG430.02000	재료분리대(합성수지)	20×17 강화PVC수지	m	1,951	62%
OG430.03000	재료분리대(합성수지)	26×24 강화PVC수지	m	2,046	64%

【단가정의】

- ① 자재 및 운반, 설치, 바탕처리와 부자재를 포함한다.
- ② 재료분리대 설치는 본드붙임에 준한다.

【표준도】

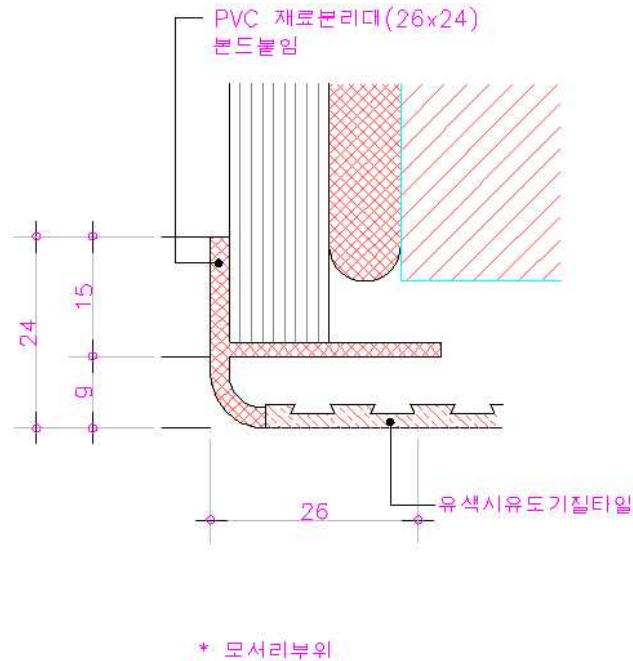

■ OH50\* 커텐박스 설치/ 합성수지재

공종코드	공종명칭	규격	단위	단가	노무비율
OH500.10000	커텐박스 (TYPE A)	합성수지위 비닐쉬트40 × 12	m	7,293	41%
OH500.20000	커텐박스 (TYPE B)	합성수지위 비닐쉬트40 × 12	m	7,074	52%
OH500.30000	커텐박스 (TYPE A)	합성수지위 비닐쉬트60 × 15	m	6,013	42%
OH500.40000	커텐박스 (TYPE B)	합성수지위 비닐쉬트60 × 15	m	6,424	51%
OH500.50000	커텐박스 (TYPE A)	합성수지위 비닐쉬트52 × 65	m	8,757	33%
OH500.60000	커텐박스 (TYPE B)	합성수지위 비닐쉬트52 × 65	m	8,789	52%
OH500.70000	커텐박스 (TYPE A)	합성수지위 비닐쉬트72 × 65	m	9,164	30%
OH500.80000	커텐박스 (TYPE B)	합성수지위 비닐쉬트72 × 65	m	9,198	50%

【단가정의】

- ① 자재 및 운반, 설치, 바탕처리를 포함한다.
- ② 보양을 포함한다.
- ③ 부자재를 포함한다.
- ④ 커텐박스의 설치는 본드붙임 및 나사못고정에 준한다.

【표준도】

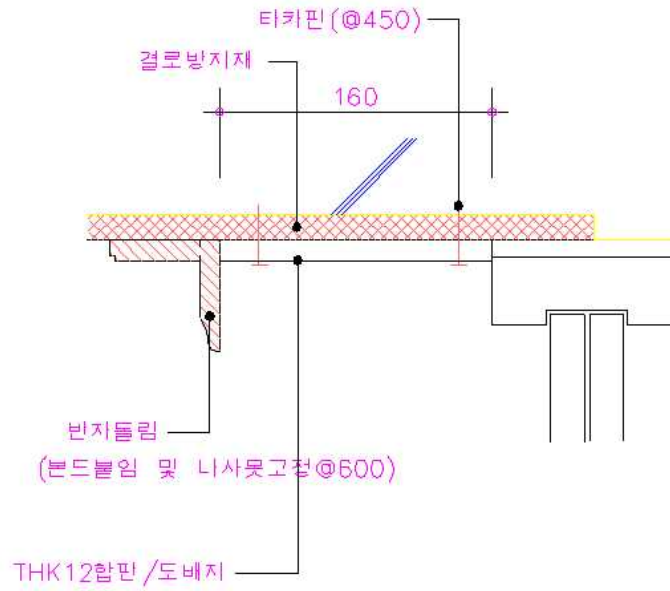

<Type A>

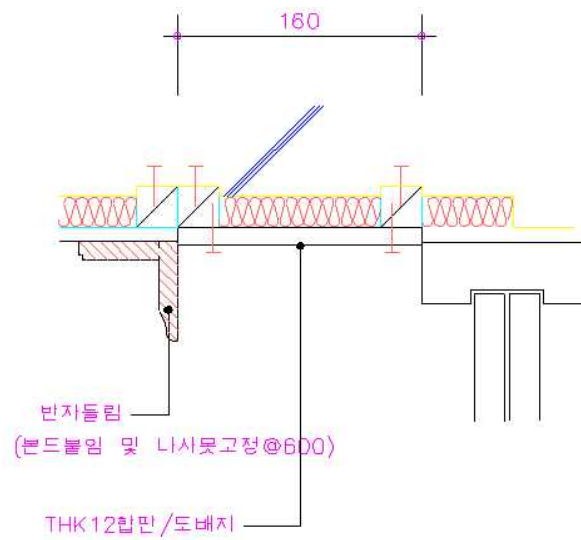

<Type B>

■ OI\*\*\* 몰딩 / 반자돌림설치

공종코드	공종명칭	규격	단위	단가	노무비율
OI500.12000	반자돌림설치	20×20, PVC	m	2,350	76%
OI500.13000	반자돌림설치 (몰딩고정대포함)	20×20(10), PVC	m	2,383	83%
OI500.20100	반자돌림설치	40×12,합성수지위 비닐시트	m	2,167	54%
OI500.20200	반자돌림설치	60×15,합성수지위 비닐시트	m	2,502	48%
OI500.21000	반자돌림설치	45×45,합성수지위 비닐시트	m	2,973	49%
OI500.23000	반자돌림설치	52×65,합성수지위 비닐시트	m	4,497	33%
OI500.25000	반자돌림설치	72×65,합성수지위 비닐시트	m	4,898	31%
OI600.20000	반자돌림설치	45×45,MDF위 비닐시트	m	2,872	42%
OI600.30000	반자돌림설치	90×90,MDF위 비닐시트	m	7,216	41%

【단가정의】

- ① 자재 및 운반, 설치, 바탕처리를 포함한다.
- ② 보양을 포함한다.
- ③ 부자재를 포함한다.

【표준도】 - 적용 부위별 예시

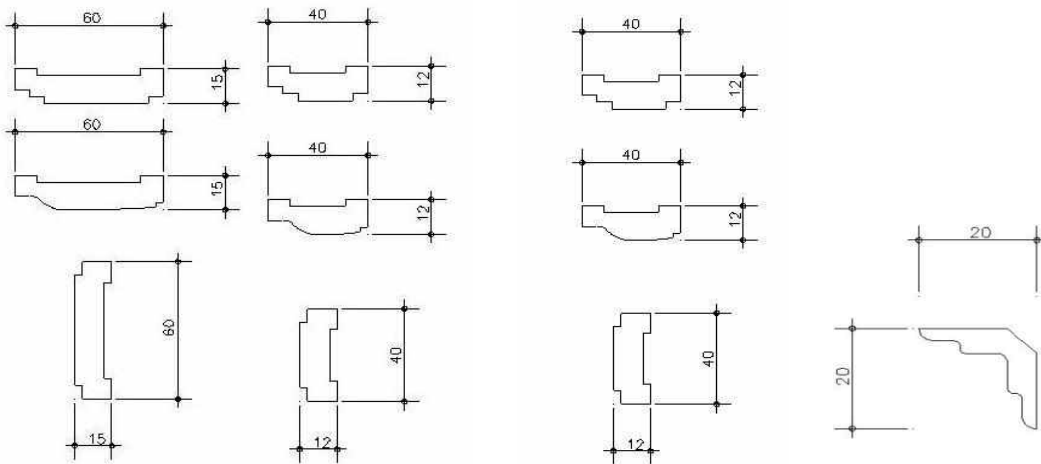

< 주방, 거실 >

< 침실 >

<공용부>

## ■ OI70\* 몰딩 / 천정등 박스 설치

공종코드	공종명칭	규격	단위	단가	노무비율
01701.10000	천정등 박스 설치 (천정틀 있음)	1100×1100, 합성수지위비닐시트	nr(개소)	63,322	39%
01701.20000	천정등 박스 설치 (천정틀 있음)	1400×1400, 합성수지위비닐시트	nr(개소)	78,170	40%
01701.30000	천정등 박스 설치 (천정틀 있음)	1500×1500, 합성수지위비닐시트	nr(개소)	97,364	40%
01701.40000	천정등 박스 설치 (천정틀 있음)	2000×2000, 합성수지위비닐시트	nr(개소)	122,202	40%
01702.10000	천정등 박스 설치 (천정틀 없음)	1100×1100, 합성수지위비닐시트	nr(개소)	63,158	37%
01702.20000	천정등 박스 설치 (천정틀 없음)	1400×1400, 합성수지위비닐시트	nr(개소)	75,161	37%
01702.30000	천정등 박스 설치 (천정틀 없음)	1500×1500, 합성수지위비닐시트	nr(개소)	79,710	37%

### 【단가정의】

- ① 자재 및 운반, 설치, 바탕처리를 포함한다.
- ② 보양을 포함한다.
- ③ 부자재를 포함한다.

### 【표준도】

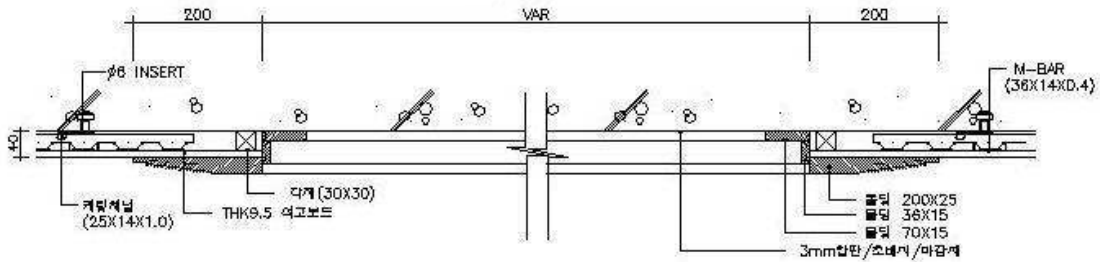

<천정등 박스 설치-합성수지, 천정틀 없음>

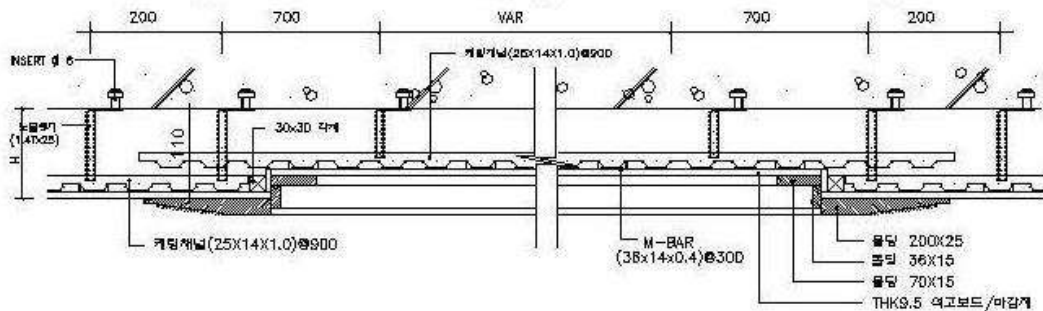

<천정등 박스 설치-합성수지, 천정틀 있음>

## ■ OJ11\* 복합판넬 설치/ 벽체보온층 설치

공종코드	공종명칭	규격	단위	단가	노무비율
OJ110.21000	벽체보온층설치 (유리면)	외벽(지지판/프리캡) / 폴리에스터 (T70)	m <sup>2</sup>	14,601	44%
OJ110.22000	벽체보온층설치 (유리면)	측벽(지지판/프리캡) / 폴리에스터 (T95)	m <sup>2</sup>	15,933	38%

### 【단가정의】

- ① 보온층 재료 및 설치비, 단열재 및 설치, 방습층 재료 및 설치, 보온층 설치에 필요한 부속 철물을 포함한다.

### 【표준도】

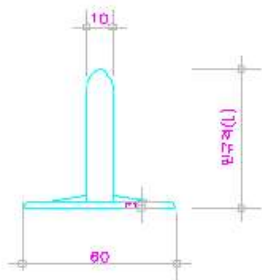
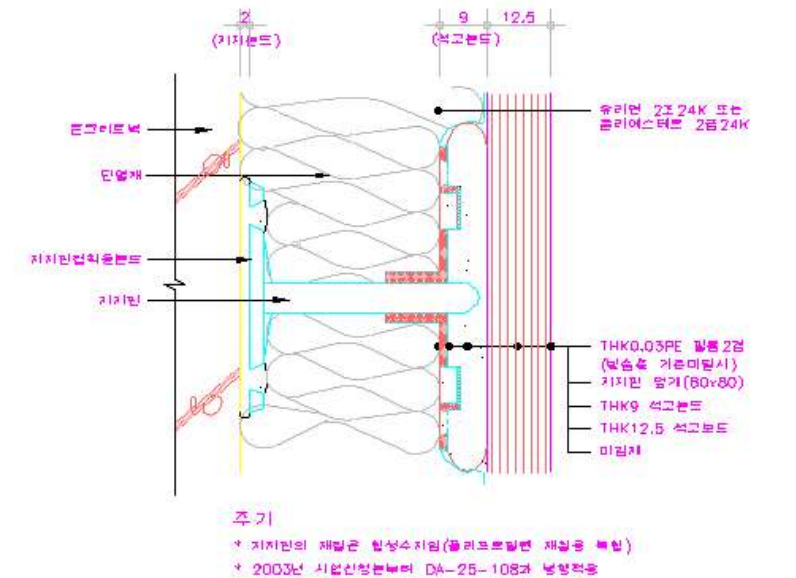

구분	재질	설계치수				단위 MM
		외면	내면	외면	내면	
외벽	합수	70	45	65	40	2+9
	합수	50	30	45	25	2+9
측벽	합수	45	20	40	15	2+9
	합수	95		90		2+9
속벽	합수	70		65		2+9
	합수	50		45		2+9

\*외면: 외기에 직접면인 경우 \*내면: 외기에 간접면인 경우

### 창문틀 주위 권 배설기준

구분	석고보드 폭	권 배설
외벽	200MM 미만	1 명
	200-500MM	2 명
	500MM 초과	3 명 이상
속벽	200MM 미만	1 명
	200-400MM	2 명
	400MM 초과	3 명 이상

■ OJ\*\*\* 복합판넬 설치/ 샌드위치(단열) 패널설치

공종코드	공종명칭	규격	단위	단가	노무비율
OJ411.00500	샌드위치(단열) 패널설치/벽	폴리스틸렌계 (T=50mm)	m <sup>2</sup>	35,210	43%
OJ412.00500	샌드위치(단열) 패널설치/벽	폴리우레탄계 (T=50mm)	m <sup>2</sup>	57,089	28%
OJ421.00500	샌드위치(단열) 패널설치/지붕	폴리스틸렌계 (T=50mm)	m <sup>2</sup>	34,503	30%
OJ421.01000	샌드위치(단열) 패널설치/지붕	폴리스틸렌계 (T=100mm)	m <sup>2</sup>	36,798	29%
OJ422.00750	샌드위치(단열) 패널설치/지붕	폴리우레탄계 (T=75mm)	m <sup>2</sup>	54,244	18%

【단가정의】

- ① 이 단가는 내부 칸막이벽 시공시 샌드위치(단열) 패널설치에 소요되는 비용을 포함한다.
- ② 샌드위치 패널 구입 및 운반비, 설치비, 먹매김, 공구손료를 포함한다.
- ③ 출입문과 패널의 연결부분에 사용되는 코킹, 줄눈재의 재료비 및 설치비는 제외한다.



■ OK30\* 마루귀틀설치/인조대리석

공종코드	공종명칭	규격	단위	단가	노무비율
OK300.10000	마루귀틀 (인조대리석)	T=110	m	26,057	42%
OK300.20000	마루귀틀 (인조대리석)	T=140	m	26,684	42%

【단가정의】

- ① 인조대리석 마루귀틀 설치에 필요한 작업을 포함한다.
- ② 자재(대리석 등) 및 부자재를 포함한다.

■ OL10\* 결레받이 설치

공종코드	공종명칭	규격	단위	단가	노무비율
OL100.20000	결레받이 설치	9×80mm (MDF위비닐시트)	m	2,612	51%
OL100.10000	결레받이 설치	9×80mm (합성수지위비닐시트)	m	2,703	54%
OL100.30000	결레받이 설치	9×80mm (인조대리석)	m	4,403	33%

【단가정의】

- ① 결레받이 설치에 소요되는 재질별 재료비(접착제 포함) 및 설치비를 포함한다.
- ② 소운반 비용을 포함하며, 뒷채움 모르타르 비용은 제외된다.

■ OM\*\*\* 유리면 흡음판

공종코드	공종명칭	규격	단위	단가	노무비율
OM101.01000	유리면 흡음판	벽	m <sup>2</sup>	36,474	57%
OM201.01000	유리면 흡음판	천정	m <sup>2</sup>	39,952	62%

【단가정의】

- ① 이 단가는 유리면 흡음판 설치에 소요되는 비용을 포함한다.
- ② 유리면 흡음재(50T, 유공 G/W64K+G/C), PVC조이너(50T), 초산비닐계 접착재의 구입 및 운반비와 설치비를 포함한다.
- ③ 재료의 할증 및 소운반비용을 포함한다.

**PC22\* 우편물 수취함 설치**

공종코드	공종명칭	규격	단위	단가	노무비율
PC223.30200	폐건전지 수거함	-	nr(개소)	4,623	100%
PC223.30100	우편함 설치	스테인레스	세대	1,903	100%

**【단가정의】**

- ① 이 단가는 우편함(또는 폐건전지) 수거함 설치비로서 재료(우편함 또는 폐건전지수거함)의 구입 및 운반비는 제외한다.
- ② 우편함 설치비용에는 우편물 반송함도 포함한다.

**【표준도】**

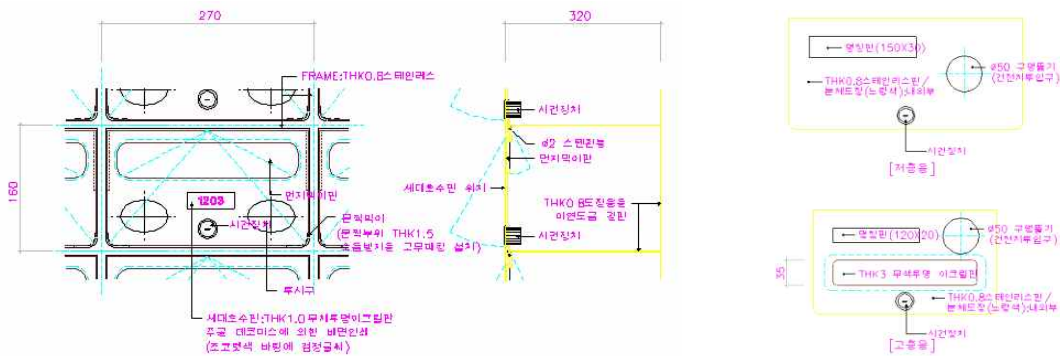

< 우편함 >

## 제4장 기계설비공사 표준시장단가

B. 배관공사 .....	1
D. 보온공사 .....	6
F. 밸브설비 .....	14
G. 측정기기 .....	18
I. 공기조화설비 .....	19
J. 기타공사 .....	22

## 대분류 B 배관공사

### ■ BA\*\*\*\*\*, BB\*\*\*\*\* 강관

공종코드	공종명칭	규격	단위	단가	노무비율
BA211.10000	강관 옥내일반배관	∅15mm	m	6,467	93%
BA221.10000	강관 옥내일반배관	∅20mm	m	7,317	93%
BA231.10000	강관 옥내일반배관	∅25mm	m	9,011	93%
BA241.10000	강관 옥내일반배관	∅32mm	m	10,348	93%
BA251.10000	강관 옥내일반배관	∅40mm	m	11,506	93%
BA261.10000	강관 옥내일반배관	∅50mm	m	14,668	93%
BA271.10000	강관 옥내일반배관	∅65mm	m	17,161	93%
BA281.10000	강관 옥내일반배관	∅80mm	m	21,839	93%
BB211.10000	강관 옥내일반배관	∅100mm	m	29,501	93%
BB221.10000	강관 옥내일반배관	∅125mm	m	37,651	93%
BB231.10000	강관 옥내일반배관	∅150mm	m	44,025	93%
BB241.10000	강관 옥내일반배관	∅200mm	m	67,677	93%
BB251.10000	강관 옥내일반배관	∅250mm	m	90,173	93%
BB261.10000	강관 옥내일반배관	∅300mm	m	116,675	93%
BB271.10000	강관 옥내일반배관	∅350mm	m	140,379	93%
BB281.10000	강관 옥내일반배관	∅400mm	m	166,346	93%

#### 【단가정의】

- ① 배관용 탄소강관의 옥내일반배관을 기준한 것이다.
- ② 자체 추진 고소작업대(시저형) 사용 기준이다.
- ③ 인서트(거푸집용 인서트), 지지철물설치, 절단, 배관(가용접), 배관시험을 포함한다.
- ④ 관접합, 슬리브 설치 비용은 제외되어 있다.
- ⑤ 강관, 인서트, 지지철물, 관이음 부자재(엘보, 리듀서, 플랜지, 어댑터, 티 등)의 재료비는 제외되어 있다.
- ⑥ 고소작업대의 이동을 위한 크레인, 지게차 등 장비사용료는 제외되어 있다.

#### 【단가보정】

- ① 고소작업대 사용이 불가능한 경우 위 단가 및 노무비율에 아래표의 계수를 곱하여 적용한다.

구분	고소작업대 미사용시
표준시장단가	1.16
노무비율	1.06

- ② 시공위치에 따라 위 단가 및 노무비율에 아래표의 계수를 곱하여 적용한다.

구분	옥외배관(암거내)	화장실	기계실
표준시장단가	0.9	1.2	1.3
노무비율	1.0	1.0	1.0

■ BC\*\*\*\*\*, BD\*\*\*\*\*, 동관

공종코드	공종명칭	규격	단위	단가	노무비율
BC211.10008	동관 옥내일반배관	Ø8mm	m	3,719	93%
BC211.10010	동관 옥내일반배관	Ø10mm	m	4,399	93%
BC211.10000	동관 옥내일반배관	Ø15mm	m	4,963	93%
BC221.10000	동관 옥내일반배관	Ø20mm	m	5,807	93%
BC231.10000	동관 옥내일반배관	Ø25mm	m	7,096	93%
BC241.10000	동관 옥내일반배관	Ø32mm	m	8,592	93%
BC251.10000	동관 옥내일반배관	Ø40mm	m	10,043	93%
BC261.10000	동관 옥내일반배관	Ø50mm	m	13,155	93%
BC271.10000	동관 옥내일반배관	Ø65mm	m	15,423	93%
BC281.10000	동관 옥내일반배관	Ø80mm	m	19,375	93%
BD211.10000	동관 옥내일반배관	Ø100mm	m	26,251	93%
BD221.10000	동관 옥내일반배관	Ø125mm	m	32,682	93%
BD231.10000	동관 옥내일반배관	Ø150mm	m	39,276	93%
BD241.10000	동관 옥내일반배관	Ø200mm	m	58,331	93%
BD251.10000	동관 옥내일반배관	Ø250mm	m	77,076	93%

【단가정의】

- ① 구리합금관의 옥내일반배관을 기준한 것이다.
- ② 자체 추진 고소작업대(시저형) 사용 기준이다.
- ③ 인서트(거푸집용 인서트), 지지철물설치, 절단, 배관(가용접), 배관시험을 포함한다.
- ④ 관접합, 슬리브 설치 비용은 제외되어 있다.
- ⑤ 동관, 인서트, 지지철물, 관이음 부자재(엘보, 리듀서, 플랜지, 어댑터, 티 등)의 재료비는 제외되어 있다.
- ⑥ 고소작업대의 이동을 위한 크레인, 지게차 등 장비사용료는 제외되어 있다.

【단가보정】

- ① 고소작업대 사용이 불가능한 경우 위 단가 및 노무비율에 아래표의 계수를 곱하여 적용한다.

구 분	고소작업대 미사용시
표준시장단가	1.16
노무비율	1.06

- ② 시공위치에 따라 위 단가 및 노무비율에 아래표의 계수를 곱하여 적용한다.

구 분	옥외배관(암거내)	화장실	기계실
표준시장단가	0.9	1.2	1.3
노무비율	1.0	1.0	1.0

■ BI\*\*\*\*\*, BJ\*\*\*\*\*, PVC관

공종코드	공종명칭	규격	단위	단가	노무비율
BI010.00100	PVC 옥내일반배관(소켓접합)	D10mm	m	4,626	93%
BI010.00130	PVC 옥내일반배관(소켓접합)	D13mm	m	4,742	93%
BI020.00160	PVC 옥내일반배관(소켓접합)	D16mm	m	4,901	93%
BI020.00200	PVC 옥내일반배관(소켓접합)	D20mm	m	5,178	93%
BI030.00250	PVC 옥내일반배관(소켓접합)	D25mm	m	5,613	93%
BI040.00300	PVC 옥내일반배관(소켓접합)	D30mm	m	5,772	93%
BI040.00350	PVC 옥내일반배관(소켓접합)	D35mm	m	6,048	93%
BI050.00400	PVC 옥내일반배관(소켓접합)	D40mm	m	6,482	93%
BI060.00500	PVC 옥내일반배관(소켓접합)	D50mm	m	7,515	93%
BI070.00650	PVC 옥내일반배관(소켓접합)	D65mm	m	8,500	93%
BI080.00750	PVC 옥내일반배관(소켓접합)	D75mm	m	10,837	93%
BJ010.01000	PVC 옥내일반배관(소켓접합)	D100mm	m	14,158	93%
BJ020.01250	PVC 옥내일반배관(소켓접합)	D125mm	m	16,724	93%
BJ030.01500	PVC 옥내일반배관(소켓접합)	D150mm	m	20,918	93%
BJ040.02000	PVC 옥내일반배관(소켓접합)	D200mm	m	26,252	93%

【단가정의】

- ① 일반용 경질 폴리염화 비닐관의 옥내일반배관을 기준한 것이다.
- ② 자체 추진 고소작업대(시저형) 사용 기준이다.
- ③ 인서트(거푸집용 인서트), 지지철물설치, 절단, 배관, 접합, 배관시험을 포함한다.
- ④ 슬리브 설치비용은 제외되어 있다.
- ⑤ PVC관, 연결소켓, 인서트, 지지철물, 관이음 부자재(엘보, 리듀서, 플랜지, 어댑터, 티 등) 재료비는 제외되어있다.
- ⑥ 고소작업대의 이동을 위한 크레인, 지게차 등 장비사용료는 제외되어 있다.

【단가보정】

- ① 고소작업대 사용이 불가능한 경우 위 단가 및 노무비율에 아래표의 계수를 곱하여 적용한다.

구 분	고소작업대 미사용시
표준시장단가	1.16
노무비율	1.06

- ② 시공위치에 따라 위 단가 및 노무비율에 아래표의 계수를 곱하여 적용한다.

구 분	옥외배관(암거내)	화장실	기계실
표준시장단가	0.9	1.2	1.3
노무비율	1.0	1.0	1.0

■ BP\*\*\*, BQ\*\*\* 관접합

공종코드	공종명칭	규격	단위	단가	노무비율
BP110.00150	강관용접(아크용접)	∅15mm	개소	5,635	90%
BP120.00200	강관용접(아크용접)	∅20mm	개소	6,731	90%
BP130.00250	강관용접(아크용접)	∅25mm	개소	8,140	90%
BP140.00320	강관용접(아크용접)	∅32mm	개소	9,704	90%
BP150.00400	강관용접(아크용접)	∅40mm	개소	10,955	90%
BP160.00500	강관용접(아크용접)	∅50mm	개소	13,304	90%
BP170.00650	강관용접(아크용접)	∅65mm	개소	16,434	90%
BP180.00800	강관용접(아크용접)	∅80mm	개소	18,937	90%
BQ110.01000	강관용접(아크용접)	∅100mm	개소	23,791	90%
BQ120.11250	강관용접(아크용접)	∅125mm	개소	28,799	90%
BQ130.11500	강관용접(아크용접)	∅150mm	개소	33,807	90%
BQ140.12000	강관용접(아크용접)	∅200mm	개소	43,981	90%
BQ150.02500	강관용접(아크용접)	∅250mm	개소	53,998	90%
BQ160.03000	강관용접(아크용접)	∅300mm	개소	64,016	90%
BQ170.03500	강관용접(아크용접)	∅350mm	개소	71,372	90%
BQ180.04000	강관용접(아크용접)	∅400mm	개소	81,230	90%

【단가정의】

- ① 배관용 탄소강관의 아크용접을 기준한 것이다.
- ② 자체 추진 고소작업대(시저형) 사용 기준이다.
- ③ 용접접합에 필요한 재료비는 제외되어 있다.
- ④ 고소작업대의 이동을 위한 크레인, 지게차 등 장비사용료는 제외되어 있다.

【단가보정】

- ① 고소작업대 사용이 불가능한 경우 위 단가 및 노무비율에 아래표의 계수를 곱하여 적용한다.

구 분	고소작업대 미사용시
표준시장단가	1.14
노무비율	1.08

■ BP\*\*\*, BQ\*\*\* 관접합

공종코드	공종명칭	규격	단위	단가	노무비율
BP310.37008	동관용접(Brazing)	∅8mm	개소	2,126	90%
BP310.37010	동관용접(Brazing)	∅10mm	개소	2,899	90%
BP310.37000	동관용접(Brazing)	∅15mm	개소	3,480	90%
BP320.37000	동관용접(Brazing)	∅20mm	개소	4,638	90%
BP330.37000	동관용접(Brazing)	∅25mm	개소	5,991	90%
BP340.37000	동관용접(Brazing)	∅32mm	개소	6,959	90%
BP350.37000	동관용접(Brazing)	∅40mm	개소	8,311	90%
BP360.37000	동관용접(Brazing)	∅50mm	개소	10,437	90%
BP370.37000	동관용접(Brazing)	∅65mm	개소	13,915	90%
BP380.37000	동관용접(Brazing)	∅80mm	개소	16,430	90%
BQ310.37000	동관용접(Brazing)	∅100mm	개소	21,454	90%
BQ320.37100	동관용접(Brazing)	∅125mm	개소	26,482	90%
BQ330.37100	동관용접(Brazing)	∅150mm	개소	31,506	90%
BQ340.37100	동관용접(Brazing)	∅200mm	개소	41,557	90%
BQ350.37000	동관용접(Brazing)	∅250mm	개소	51,608	90%

【단가정의】

- ① 구리합금관의 브레이징(Brazing) 용접을 기준한 것이다.
- ② 자체 추진 고소작업대(시저형) 사용 기준이다.
- ③ 용접접합에 필요한 재료비는 제외되어 있다.
- ④ 고소작업대의 이동을 위한 크레인, 지게차 등 장비사용료는 제외되어 있다.

【단가보정】

- ① 고소작업대 사용이 불가능한 경우 위 단가 및 노무비율에 아래표의 계수를 곱하여 적용한다.

구 분	고소작업대 미사용시
표준시장단가	1.14
노무비율	1.08



## 대분류 D 보 은 공 사

### ■ DA\*\*\*, DB\*\*\* 관보은

공종코드	공종명칭	규격	단위	단가	노무비율
DA518.10150	관보은/고무발포보은재	보은두께 25mm이하, ø15mm	m	5,855	98%
DA528.10200	관보은/고무발포보은재	보은두께 25mm이하, 20mm	m	6,662	98%
DA538.10250	관보은/고무발포보은재	보은두께 25mm이하, 25mm	m	7,309	98%
DA548.10320	관보은/고무발포보은재	보은두께 25mm이하, 32mm	m	8,561	98%
DA558.10400	관보은/고무발포보은재	보은두께 25mm이하, 40mm	m	10,016	98%
DA568.10500	관보은/고무발포보은재	보은두께 25mm이하, 50mm	m	11,871	98%
DA578.10650	관보은/고무발포보은재	보은두께 25mm이하, 65mm	m	14,254	98%
DA588.10800	관보은/고무발포보은재	보은두께 25mm이하, 80mm	m	16,679	98%
DB518.11000	관보은/고무발포보은재	보은두께 25mm이하, 100mm	m	20,031	98%
DB528.11250	관보은/고무발포보은재	보은두께 25mm이하, 125mm	m	24,107	98%
DB538.11500	관보은/고무발포보은재	보은두께 25mm이하, 150mm	m	28,549	98%
DB548.12000	관보은/고무발포보은재	보은두께 25mm이하, 200mm	m	36,948	98%
DB558.12500	관보은/고무발포보은재	보은두께 25mm이하, 250mm	m	44,419	98%
DB568.13000	관보은/고무발포보은재	보은두께 25mm이하, 300mm	m	52,009	98%
DA718.10150	관보은/고무발포보은재	보은두께 50mm이하, ø15mm	m	9,530	98%
DA728.10200	관보은/고무발포보은재	보은두께 50mm이하, 20mm	m	10,824	98%
DA738.10250	관보은/고무발포보은재	보은두께 50mm이하, 25mm	m	11,308	98%
DA748.10320	관보은/고무발포보은재	보은두께 50mm이하, 32mm	m	13,283	98%
DA758.10400	관보은/고무발포보은재	보은두께 50mm이하, 40mm	m	15,385	98%
DA768.10500	관보은/고무발포보은재	보은두께 50mm이하, 50mm	m	17,929	98%
DA778.10650	관보은/고무발포보은재	보은두께 50mm이하, 65mm	m	19,299	98%
DA788.10800	관보은/고무발포보은재	보은두께 50mm이하, 80mm	m	22,048	98%
DB718.11000	관보은/고무발포보은재	보은두께 50mm이하, 100mm	m	25,077	98%
DB728.11250	관보은/고무발포보은재	보은두께 50mm이하, 125mm	m	30,124	98%
DB738.11500	관보은/고무발포보은재	보은두께 50mm이하, 150mm	m	35,093	98%
DB748.12000	관보은/고무발포보은재	보은두께 50mm이하, 200mm	m	41,993	98%
DB758.12500	관보은/고무발포보은재	보은두께 50mm이하, 250mm	m	48,257	98%
DB768.13000	관보은/고무발포보은재	보은두께 50mm이하, 300mm	m	54,554	98%

공종코드	공종명칭	규격	단위	단가	노무비율
DA511.10150	관보온/유리شم보온재	보온두께 25mm이하, ø15mm	m	5,268	98%
DA521.10200	관보온/유리شم보온재	보온두께 25mm이하, 20mm	m	5,996	98%
DA531.10250	관보온/유리شم보온재	보온두께 25mm이하, 25mm	m	6,579	98%
DA541.10320	관보온/유리شم보온재	보온두께 25mm이하, 32mm	m	7,705	98%
DA551.10400	관보온/유리شم보온재	보온두께 25mm이하, 40mm	m	9,014	98%
DA561.10500	관보온/유리شم보온재	보온두께 25mm이하, 50mm	m	10,683	98%
DA571.10650	관보온/유리شم보온재	보온두께 25mm이하, 65mm	m	12,828	98%
DA581.10800	관보온/유리شم보온재	보온두께 25mm이하, 80mm	m	15,010	98%
DB511.11000	관보온/유리شم보온재	보온두께 25mm이하, 100mm	m	18,028	98%
DB521.11250	관보온/유리شم보온재	보온두께 25mm이하, 125mm	m	21,696	98%
DB531.11500	관보온/유리شم보온재	보온두께 25mm이하, 150mm	m	25,695	98%
DB541.12000	관보온/유리شم보온재	보온두께 25mm이하, 200mm	m	33,253	98%
DB551.12500	관보온/유리شم보온재	보온두께 25mm이하, 250mm	m	39,977	98%
DB561.13000	관보온/유리شم보온재	보온두께 25mm이하, 300mm	m	46,809	98%
DA711.10150	관보온/유리شم보온재	보온두께 50mm이하, ø15mm	m	8,578	98%
DA721.10200	관보온/유리شم보온재	보온두께 50mm이하, 20mm	m	9,741	98%
DA731.10250	관보온/유리شم보온재	보온두께 50mm이하, 25mm	m	10,179	98%
DA741.10320	관보온/유리شم보온재	보온두께 50mm이하, 32mm	m	11,955	98%
DA751.10400	관보온/유리شم보온재	보온두께 50mm이하, 40mm	m	13,846	98%
DA761.10500	관보온/유리شم보온재	보온두께 50mm이하, 50mm	m	16,136	98%
DA771.10650	관보온/유리شم보온재	보온두께 50mm이하, 65mm	m	17,369	98%
DA781.10800	관보온/유리شم보온재	보온두께 50mm이하, 80mm	m	19,843	98%
DB711.11000	관보온/유리شم보온재	보온두께 50mm이하, 100mm	m	22,569	98%
DB721.11250	관보온/유리شم보온재	보온두께 50mm이하, 125mm	m	27,111	98%
DB731.11500	관보온/유리شم보온재	보온두께 50mm이하, 150mm	m	31,584	98%
DB741.12000	관보온/유리شم보온재	보온두께 50mm이하, 200mm	m	37,794	98%
DB751.12500	관보온/유리شم보온재	보온두께 50mm이하, 250mm	m	43,431	98%
DB761.13000	관보온/유리شم보온재	보온두께 50mm이하, 300mm	m	49,099	98%

공종코드	공종명칭	규격	단위	단가	노무비율
DA517.10150	관보온/발포폴리에틸렌보온재	보온두께 25mm이하, ø15mm	m	4,118	98%
DA527.10200	관보온/발포폴리에틸렌보온재	보온두께 25mm이하, 20mm	m	4,765	98%
DA537.10250	관보온/발포폴리에틸렌보온재	보온두께 25mm이하, 25mm	m	5,250	98%
DA547.10320	관보온/발포폴리에틸렌보온재	보온두께 25mm이하, 32mm	m	6,178	98%
DA557.10400	관보온/발포폴리에틸렌보온재	보온두께 25mm이하, 40mm	m	7,147	98%
DA567.10500	관보온/발포폴리에틸렌보온재	보온두께 25mm이하, 50mm	m	8,399	98%
DA577.10650	관보온/발포폴리에틸렌보온재	보온두께 25mm이하, 65mm	m	10,135	98%
DA587.10800	관보온/발포폴리에틸렌보온재	보온두께 25mm이하, 80mm	m	11,912	98%
DB517.11000	관보온/발포폴리에틸렌보온재	보온두께 25mm이하, 100mm	m	14,297	98%
DB527.11250	관보온/발포폴리에틸렌보온재	보온두께 25mm이하, 125mm	m	17,283	98%
DB537.11500	관보온/발포폴리에틸렌보온재	보온두께 25mm이하, 150mm	m	20,311	98%
DB547.12000	관보온/발포폴리에틸렌보온재	보온두께 25mm이하, 200mm	m	26,328	98%
DB557.12500	관보온/발포폴리에틸렌보온재	보온두께 25mm이하, 250mm	m	31,741	98%
DB567.13000	관보온/발포폴리에틸렌보온재	보온두께 25mm이하, 300mm	m	37,110	98%
DA717.10150	관보온/발포폴리에틸렌보온재	보온두께 50mm이하, ø15mm	m	6,824	98%
DA727.10200	관보온/발포폴리에틸렌보온재	보온두께 50mm이하, 20mm	m	7,795	98%
DA737.10250	관보온/발포폴리에틸렌보온재	보온두께 50mm이하, 25mm	m	8,119	98%
DA747.10320	관보온/발포폴리에틸렌보온재	보온두께 50mm이하, 32mm	m	9,488	98%
DA757.10400	관보온/발포폴리에틸렌보온재	보온두께 50mm이하, 40mm	m	10,943	98%
DA767.10500	관보온/발포폴리에틸렌보온재	보온두께 50mm이하, 50mm	m	12,841	98%
DA777.10650	관보온/발포폴리에틸렌보온재	보온두께 50mm이하, 65mm	m	13,768	98%
DA787.10800	관보온/발포폴리에틸렌보온재	보온두께 50mm이하, 80mm	m	15,708	98%
DB717.11000	관보온/발포폴리에틸렌보온재	보온두께 50mm이하, 100mm	m	17,929	98%
DB727.11250	관보온/발포폴리에틸렌보온재	보온두께 50mm이하, 125mm	m	21,563	98%
DB737.11500	관보온/발포폴리에틸렌보온재	보온두께 50mm이하, 150mm	m	25,077	98%
DB747.12000	관보온/발포폴리에틸렌보온재	보온두께 50mm이하, 200mm	m	29,962	98%
DB757.12500	관보온/발포폴리에틸렌보온재	보온두께 50mm이하, 250mm	m	34,447	98%
DB767.13000	관보온/발포폴리에틸렌보온재	보온두께 50mm이하, 300mm	m	39,007	98%

**【단가정의】**

- ① 고무발포보온재, 유리솜보온재, 발포폴리에틸렌보온재를 사용한 기계설비 배관보온 기준이다.
- ② 보온재 절단 및 설치, PVC보온테이프(매직테이프) 및 알루미늄 밴드마감 작업을 포함한다.
- ③ 재료비(보온재, 마감재, 알루미늄 밴드 등)는 제외되어 있다.

**【단가보정】**

- 시공대상 및 위치, 마감조건에 따라 아래의 보정계수를 적용하여 단가를 산정한다.

· 관보온단가 = 표준단가 × 보정계수 ( a × b × c )

a. 배관 집합방식에 따른 보정계수

구 분	용접식, 나사식, 프레스식 등 일반배관	그루브조인트식 배관
표준시장단가	1.0	1.1
노무비율	1.0	1.0

b. 시공위치에 따른 보정계수

구 분	옥내일반배관	기계실
표준시장단가	1.0	1.2
노무비율	1.0	1.0

c. 마감재 종류 등에 따른 보정계수

구 분	매직테이프 마감재 사용	폴리프로필렌시트 (APS또는TS커버) 마감재 사용	마감재 미사용시
표준시장단가	1.0	1.15	0.9
노무비율	1.0	1.0	1.0

■ DC\*\*\*, DD\*\*\* 밸브보온

공종코드	공종명칭	규격	단위	단가	노무비율
DC118.10150	밸브보온/고무발포보온재	보온두께 25mm이하, ø15mm	개소	41,489	98%
DC128.10200	밸브보온/고무발포보온재	보온두께 25mm이하, 20mm	개소	42,747	98%
DC138.10250	밸브보온/고무발포보온재	보온두께 25mm이하, 25mm	개소	44,172	98%
DC148.10320	밸브보온/고무발포보온재	보온두께 25mm이하, 32mm	개소	46,058	98%
DC158.10400	밸브보온/고무발포보온재	보온두께 25mm이하, 40mm	개소	48,112	98%
DC168.10500	밸브보온/고무발포보온재	보온두께 25mm이하, 50mm	개소	50,918	98%
DC178.10650	밸브보온/고무발포보온재	보온두께 25mm이하, 65mm	개소	54,062	98%
DC188.10800	밸브보온/고무발포보온재	보온두께 25mm이하, 80mm	개소	60,348	98%
DD118.11000	밸브보온/고무발포보온재	보온두께 25mm이하, 100mm	개소	71,539	98%
DD128.11250	밸브보온/고무발포보온재	보온두께 25mm이하, 125mm	개소	75,603	98%
DD138.11500	밸브보온/고무발포보온재	보온두께 25mm이하, 150mm	개소	80,172	98%
DD148.12000	밸브보온/고무발포보온재	보온두께 25mm이하, 200mm	개소	87,423	98%
DD158.12500	밸브보온/고무발포보온재	보온두께 25mm이하, 250mm	개소	92,115	98%
DD168.13000	밸브보온/고무발포보온재	보온두께 25mm이하, 300mm	개소	107,999	98%
DC418.10150	밸브보온/고무발포보온재	보온두께 50mm이하, ø15mm	개소	69,777	98%
DC428.10200	밸브보온/고무발포보온재	보온두께 50mm이하, 20mm	개소	71,999	98%
DC438.10250	밸브보온/고무발포보온재	보온두께 50mm이하, 25mm	개소	74,345	98%
DC448.10320	밸브보온/고무발포보온재	보온두께 50mm이하, 32mm	개소	77,657	98%
DC458.10400	밸브보온/고무발포보온재	보온두께 50mm이하, 40mm	개소	81,260	98%
DC468.10500	밸브보온/고무발포보온재	보온두께 50mm이하, 50mm	개소	85,830	98%
DC478.10650	밸브보온/고무발포보온재	보온두께 50mm이하, 65mm	개소	92,115	98%
DC488.10800	밸브보온/고무발포보온재	보온두께 50mm이하, 80mm	개소	98,569	98%
DD418.11000	밸브보온/고무발포보온재	보온두께 50mm이하, 100mm	개소	111,142	98%
DD428.11250	밸브보온/고무발포보온재	보온두께 50mm이하, 125mm	개소	123,883	98%
DD438.11500	밸브보온/고무발포보온재	보온두께 50mm이하, 150mm	개소	133,481	98%
DD448.12000	밸브보온/고무발포보온재	보온두께 50mm이하, 200mm	개소	136,623	98%
DD458.12500	밸브보온/고무발포보온재	보온두께 50mm이하, 250mm	개소	155,775	98%
DD468.13000	밸브보온/고무발포보온재	보온두께 50mm이하, 300mm	개소	162,060	98%

공종코드	공종명칭	규격	단위	단가	노무비율
DC117.10150	밸브보온/발포폴리에틸렌	보온두께 25mm이하, ø15mm	개소	31,139	98%
DC127.10200	밸브보온/발포폴리에틸렌	보온두께 25mm이하, 20mm	개소	32,060	98%
DC137.10250	밸브보온/발포폴리에틸렌	보온두께 25mm이하, 25mm	개소	33,024	98%
DC147.10320	밸브보온/발포폴리에틸렌	보온두께 25mm이하, 32mm	개소	34,574	98%
DC157.10400	밸브보온/발포폴리에틸렌	보온두께 25mm이하, 40mm	개소	36,168	98%
DC167.10500	밸브보온/발포폴리에틸렌	보온두께 25mm이하, 50mm	개소	38,346	98%
DC177.10650	밸브보온/발포폴리에틸렌	보온두께 25mm이하, 65mm	개소	40,569	98%
DC187.10800	밸브보온/발포폴리에틸렌	보온두께 25mm이하, 80mm	개소	45,429	98%
DD117.11000	밸브보온/발포폴리에틸렌	보온두께 25mm이하, 100mm	개소	53,769	98%
DD127.11250	밸브보온/발포폴리에틸렌	보온두께 25mm이하, 125mm	개소	56,744	98%
DD137.11500	밸브보온/발포폴리에틸렌	보온두께 25mm이하, 150mm	개소	60,348	98%
DD147.12000	밸브보온/발포폴리에틸렌	보온두께 25mm이하, 200mm	개소	65,713	98%
DC157.12500	밸브보온/발포폴리에틸렌	보온두께 25mm이하, 250mm	개소	69,316	98%
DC167.13000	밸브보온/발포폴리에틸렌	보온두께 25mm이하, 300mm	개소	81,260	98%
DC417.10150	밸브보온/발포폴리에틸렌	보온두께 50mm이하, ø15mm	개소	52,512	98%
DC427.10200	밸브보온/발포폴리에틸렌	보온두께 50mm이하, 20mm	개소	54,230	98%
DC437.10250	밸브보온/발포폴리에틸렌	보온두께 50mm이하, 25mm	개소	55,948	98%
DC447.10320	밸브보온/발포폴리에틸렌	보온두께 50mm이하, 32mm	개소	58,338	98%
DC457.10400	밸브보온/발포폴리에틸렌	보온두께 50mm이하, 40mm	개소	61,145	98%
DC467.10500	밸브보온/발포폴리에틸렌	보온두께 50mm이하, 50mm	개소	64,457	98%
DC477.10650	밸브보온/발포폴리에틸렌	보온두께 50mm이하, 65mm	개소	69,316	98%
DC487.10800	밸브보온/발포폴리에틸렌	보온두께 50mm이하, 80mm	개소	74,053	98%
DD417.11000	밸브보온/발포폴리에틸렌	보온두께 50mm이하, 100mm	개소	83,652	98%
DD427.11250	밸브보온/발포폴리에틸렌	보온두께 50mm이하, 125mm	개소	93,204	98%
DD437.11500	밸브보온/발포폴리에틸렌	보온두께 50mm이하, 150mm	개소	100,287	98%
DD447.12000	밸브보온/발포폴리에틸렌	보온두께 50mm이하, 200mm	개소	102,802	98%
DD457.12500	밸브보온/발포폴리에틸렌	보온두께 50mm이하, 250mm	개소	116,968	98%
DD467.13000	밸브보온/발포폴리에틸렌	보온두께 50mm이하, 300mm	개소	121,829	98%

**【단가정의】**

- ① 고무발포보온재, 발포폴리에틸렌보온재를 사용한 기계설비 밸브보온을 기준한 것이다.
- ② 보온재 절단 및 설치, PVC보온테이프(매직테이프) 및 알루미늄 밴드마감 작업을 포함한다.
- ③ 재료비(보온재, 마감재, 알루미늄 밴드 등)는 제외되어 있다.

**【단가보정】**

- 시공대상 및 위치에 따라 아래의 보정계수를 적용하여 단가를 산정한다.
  - 밸브보온단가 = 표준단가 × 보정계수 ( a × b )

a. 밸브 종류에 따른 보정계수

구 분	일반밸브	각종부속이 부착되어 있는 밸브
표준시장단가	1.0	1.25
노무비율	1.0	1.0

b. 시공위치에 따른 보정계수

구 분	옥내일반배관 밸브	기계실
표준시장단가	1.0	1.2
노무비율	1.0	1.0

■ DG\*\*\*\*\* 발열선(정온전선)

공종코드	공종명칭	규격	단위	단가	노무비율
DG101.20000	발열선 (세대내)	1.0m(센서,접지)	nr(개소)	19,232	17%
DG101.30000	발열선 (세대내)	1.5m(센서,접지)	nr(개소)	24,655	19%
DG101.40000	발열선 (세대내)	2.0m(센서,접지)	nr(개소)	31,515	21%
DG101.50000	발열선 (세대내)	2.5m(센서,접지)	nr(개소)	37,844	22%
DG101.60000	발열선 (세대내)	3.0m(센서,접지)	nr(개소)	40,025	24%
DG101.70000	발열선 (세대내)	3.5m(센서,접지)	nr(개소)	50,098	24%
DG101.80000	발열선 (세대내)	4.0m(센서,접지)	nr(개소)	55,425	25%
DG101.01000	발열선 (세대내)	4.5m(센서,접지)	nr(개소)	61,135	25%
DG101.02000	발열선 (세대내)	5.0m(센서,접지)	nr(개소)	67,712	25%
DG101.03000	발열선 (세대내)	5.5m(센서,접지)	nr(개소)	73,472	25%
DG101.04000	발열선 (세대내)	6.0m(센서,접지)	nr(개소)	82,160	25%
DG101.05000	발열선 (세대내)	6.5m(센서,접지)	nr(개소)	94,475	24%
DG101.06000	발열선 (세대내)	7.0m(센서,접지)	nr(개소)	95,258	25%
DG101.07000	발열선 (세대내)	7.5m(센서,접지)	nr(개소)	103,745	25%
DG101.08000	발열선 (세대내)	8.0m(센서,접지)	nr(개소)	113,452	25%
DG101.00200	발열선 (세대내)	9.0m(센서,접지)	nr(개소)	130,736	25%
DG101.00400	발열선 (세대내)	10.0m(센서,접지)	nr(개소)	137,636	26%

【단가정의】

- ① 이 단가는 발열선(정온전선)에 적용되는 비용이다.
- ② 세대내 급수, 급탕, 계량기 주위, 가스보일러하부배관 등의 설치기준이다.
- ③ 소운반 비용을 포함한다.



## 대분류 F 밸브 설비

### ■ FA\*\*\*\*, FB\*\*\*\*, FE\*\*\*\*, FH\*\*\*\*, FI\*\*\*\* 밸브

공종코드	공종명칭	규격	단위	단가	노무비율
FA121.10000	게이트밸브(청동)	D20mm 5kg/cm <sup>2</sup>	nr(개소)	11,009	31%
FA131.10000	게이트밸브(청동)	D25mm 5kg/cm <sup>2</sup>	nr(개소)	14,156	22%
FA112.10000	게이트밸브(청동)	D15mm 10kg/cm <sup>2</sup>	nr(개소)	13,168	27%
FA122.10000	게이트밸브(청동)	D20mm 10kg/cm <sup>2</sup>	nr(개소)	15,117	19%
FA132.10000	게이트밸브(청동)	D25mm 10kg/cm <sup>2</sup>	nr(개소)	21,482	13%
FA142.10000	게이트밸브(청동)	D32mm 10kg/cm <sup>2</sup>	nr(개소)	28,672	12%
FA152.10000	게이트밸브(청동)	D40mm 10kg/cm <sup>2</sup>	nr(개소)	36,402	10%
FA162.10000	게이트밸브(청동)	D50mm 10kg/cm <sup>2</sup>	nr(개소)	48,910	6%
FA172.30000	게이트밸브(주철)	D65mm 10kg/cm <sup>2</sup>	nr(개소)	92,645	16%
FA182.30000	게이트밸브(주철)	D80mm 10kg/cm <sup>2</sup>	nr(개소)	104,432	18%
FB112.30000	게이트밸브(주철)	D100mm 10kg/cm <sup>2</sup>	nr(개소)	165,391	16%
FB122.30000	게이트밸브(주철)	D125mm 10kg/cm <sup>2</sup>	nr(개소)	198,218	15%
FA282.30000	글로브밸브설치(주철제)	D80mm 10kg/cm <sup>2</sup>	nr(개소)	119,882	17%
FB212.30000	글로브밸브설치(주철제)	D100mm 10kg/cm <sup>2</sup>	nr(개소)	159,897	15%
FA312.20000	볼밸브(황동)	D15mm 10kg/cm <sup>2</sup>	nr(개소)	7,608	56%
FA322.20000	볼밸브(황동)	D20mm 10kg/cm <sup>2</sup>	nr(개소)	10,448	43%
FA332.20000	볼밸브(황동)	D25mm 10kg/cm <sup>2</sup>	nr(개소)	11,930	33%
FA342.20000	볼밸브(황동)	D32mm 10kg/cm <sup>2</sup>	nr(개소)	14,906	28%
FA352.20000	볼밸브(황동)	D40mm 10kg/cm <sup>2</sup>	nr(개소)	15,822	12%
FA362.20000	볼밸브(황동)	D50mm 10kg/cm <sup>2</sup>	nr(개소)	20,457	1%

공종코드	공종명칭	규격	단위	단가	노무비율
FA422.30000	스트레이나(주철제)	D20mm 10kg/cm <sup>2</sup>	nr(개소)	14,602	38%
FA432.30000	스트레이나(주철제)	D25mm 10kg/cm <sup>2</sup>	nr(개소)	18,000	29%
FA542.10000	체크밸브(청동제)	D32mm 10kg/cm <sup>2</sup>	nr(개소)	23,115	17%
FA552.10000	체크밸브(청동제)	D40mm 10kg/cm <sup>2</sup>	nr(개소)	26,438	9%
FA562.10000	체크밸브(청동제)	D50mm 10kg/cm <sup>2</sup>	nr(개소)	39,131	5%
FA542.31000	체크밸브(충격완화용) (주철)	D32mm 10kg/cm <sup>2</sup>	nr(개소)	54,913	15%
FA552.31000	체크밸브(충격완화용) (주철)	D40mm 10kg/cm <sup>2</sup>	nr(개소)	72,264	14%
FB512.31000	체크밸브(충격완화용) (주철)	D100mm 10kg/cm <sup>2</sup>	nr(개소)	112,102	30%
FB513.31000	체크밸브(충격완화용) (주철)	D100mm 20kg/cm <sup>2</sup>	nr(개소)	260,396	9%
FB532.31000	체크밸브(충격완화용) (주철)	D150mm 10kg/cm <sup>2</sup>	nr(개소)	306,384	29%
FB533.31000	체크밸브(충격완화용) (주철)	D150mm 20kg/cm <sup>2</sup>	nr(개소)	605,716	6%
FA652.34220	버터플라이밸브(주철제/ Lever/탬퍼미부착/물용)	D40mm 10kg/cm <sup>2</sup>	nr(개소)	66,832	8%
FA682.34220	버터플라이밸브(주철제/ Lever/탬퍼미부착/물용)	D80mm 10kg/cm <sup>2</sup>	nr(개소)	104,659	20%
FB612.34220	버터플라이밸브(주철제/ Lever/탬퍼미부착/물용)	D100mm 10kg/cm <sup>2</sup>	nr(개소)	147,579	18%
FB622.34220	버터플라이밸브(주철제/ Lever/탬퍼미부착/물용)	D125mm 10kg/cm <sup>2</sup>	nr(개소)	216,194	20%
FB632.34220	버터플라이밸브(주철제/ Lever/탬퍼미부착/물용)	D150mm 10kg/cm <sup>2</sup>	nr(개소)	249,361	21%
FA712.20000	목긴볼밸브(황동)	D15mm 10kg/cm <sup>2</sup>	nr(개소)	12,158	42%
FA722.20000	목긴볼밸브(황동)	D20mm 10kg/cm <sup>2</sup>	nr(개소)	15,845	32%
FA732.20000	목긴볼밸브(황동)	D25mm 10kg/cm <sup>2</sup>	nr(개소)	20,480	25%
FA742.20000	목긴볼밸브(황동)	D32mm 10kg/cm <sup>2</sup>	nr(개소)	29,760	19%
FA752.20000	목긴볼밸브(황동)	D40mm 10kg/cm <sup>2</sup>	nr(개소)	35,347	13%
FA762.20000	목긴볼밸브(황동)	D50mm 10kg/cm <sup>2</sup>	nr(개소)	49,116	10%
FA822.10000	스트레이나일체형밸브 (청동제)	D20mm 10kg/cm <sup>2</sup>	nr(개소)	37,921	13%
FA832.10000	스트레이나일체형밸브 (청동제)	D25mm 10kg/cm <sup>2</sup>	nr(개소)	46,795	10%
FA842.10000	스트레이나일체형밸브 (청동제)	D32mm 10kg/cm <sup>2</sup>	nr(개소)	58,962	9%
FA852.10000	스트레이나일체형밸브 (청동제)	D40mm 10kg/cm <sup>2</sup>	nr(개소)	67,924	8%

공종코드	공종명칭	규격	단위	단가	노무비율
FA862.10000	스트레이나일체형밸브 (청동제)	D50mm 10kg/cm <sup>2</sup>	nr(개소)	83,860	6%
FA862.30000	스트레이나일체형밸브 (주철제)	D50mm 10kg/cm <sup>2</sup>	nr(개소)	121,906	4%
FA872.30000	스트레이나일체형밸브 (주철제)	D65mm 10kg/cm <sup>2</sup>	nr(개소)	146,928	9%
FA882.30000	스트레이나일체형밸브 (주철제)	D80mm 10kg/cm <sup>2</sup>	nr(개소)	192,428	11%
FB812.30000	스트레이나일체형밸브 (주철제)	D100mm 10kg/cm <sup>2</sup>	nr(개소)	273,558	9%
FC112.00310	감압밸브 (나사식/세대용)	D15mm 10kg/cm <sup>2</sup>	nr(개소)	45,199	10%
FC122.00320	감압밸브 설치 (나사식/물용)	D20mm 10kg/cm <sup>2</sup>	nr(개소)	75,052	9%
FC132.00320	감압밸브 설치 (나사식/물용)	D25mm 10kg/cm <sup>2</sup>	nr(개소)	191,659	3%
FC142.00320	감압밸브 설치 (나사식/물용)	D32mm 10kg/cm <sup>2</sup>	nr(개소)	281,223	2%
FC152.00320	감압밸브 설치 (나사식/물용)	D40mm 10kg/cm <sup>2</sup>	nr(개소)	312,188	2%
FC320.00000	밸런싱밸브	D20mm	nr(개소)	52,309	8%
FC330.00000	밸런싱밸브	D25mm	nr(개소)	61,109	7%
FC340.00000	밸런싱밸브	D32mm	nr(개소)	101,018	4%
FC350.00000	밸런싱밸브	D40mm	nr(개소)	105,943	5%
FC360.00000	밸런싱밸브	D50mm	nr(개소)	128,984	4%
FE211.10000	앵글밸브(청동)	D15mm 5kg/cm <sup>2</sup>	nr(개소)	12,721	42%
FE221.10000	앵글밸브(청동)	D20mm 5kg/cm <sup>2</sup>	nr(개소)	14,069	32%
FE312.10000	볼탭(청동)	D15mm 10kg/cm <sup>2</sup>	nr(개소)	7,606	66%
FE822.30000	안전밸브 설치(주철제)	D20mm 10kg/cm <sup>2</sup>	nr(개소)	51,865	6%
FE832.30000	안전밸브 설치(주철제)	D25mm 10kg/cm <sup>2</sup>	nr(개소)	72,230	5%
FH151.22000	후렉시블조인트 (벨로즈)	D40mm 10kg/cm <sup>2</sup> 플렌지용	nr(개소)	36,618	27%
FH161.22000	후렉시블조인트 (벨로즈)	D50mm 10kg/cm <sup>2</sup> 플렌지용	nr(개소)	46,967	24%

공종코드	공종명칭	규격	단위	단가	노무비율
FH171.22000	후렉시블조인트 (벨로즈)	D65mm 10kg/cm <sup>2</sup> 플렌지용	nr(개소)	89,275	32%
FH181.22000	후렉시블조인트 (벨로즈)	D80mm 10kg/cm <sup>2</sup> 플렌지용	nr(개소)	96,782	39%
FI111.22000	후렉시블조인트 (벨로즈)	D100mm 10kg/cm <sup>2</sup> 플렌지용	nr(개소)	106,028	34%
FI121.22000	후렉시블조인트 (벨로즈)	D125mm 10kg/cm <sup>2</sup> 플렌지용	nr(개소)	193,948	52%
FI131.22000	후렉시블조인트 (벨로즈)	D150mm 10kg/cm <sup>2</sup> 플렌지용	nr(개소)	196,136	51%
FI141.22000	후렉시블조인트 (벨로즈)	D200mm 10kg/cm <sup>2</sup> 플렌지용	nr(개소)	370,940	51%
FH221.01110	익스펜션조인트 (단식)	D20mm 10kg/cm <sup>2</sup> 용접식동관용	nr(개소)	77,347	56%
FH231.01110	익스펜션조인트 (단식)	D25mm 10kg/cm <sup>2</sup> 용접식동관용	nr(개소)	89,004	61%
FH241.01110	익스펜션조인트 (단식)	D32mm 10kg/cm <sup>2</sup> 용접식동관용	nr(개소)	100,575	51%
FH251.01110	익스펜션조인트 (단식)	D40mm 10kg/cm <sup>2</sup> 용접식동관용	nr(개소)	119,838	57%
FH231.01210	익스펜션조인트 (복식)	D25mm 10kg/cm <sup>2</sup> 용접식동관용	nr(개소)	139,027	51%
FH241.01210	익스펜션조인트 (복식)	D32mm 10kg/cm <sup>2</sup> 용접식동관용	nr(개소)	142,440	47%
FH251.01210	익스펜션조인트 (복식)	D40mm 10kg/cm <sup>2</sup> 용접식동관용	nr(개소)	163,655	48%
FH261.01210	익스펜션조인트 (복식)	D50mm 10kg/cm <sup>2</sup> 용접식동관용	nr(개소)	194,665	43%

**【단가정의】**

- ① 이 단가는 기계설비 게이트밸브, 볼밸브, 스트레이나, 체크밸브, 버터플라이 밸브, 목긴볼밸브, 스트레이나일체형밸브, 감압밸브, 밸런싱밸브, 앵글밸브, 볼탭, 안전밸브, 플렉시블조인트, 익스펜션조인트에 적용되는 비용이다.
- ② 잡자재(패킹, 너트, 볼트) 비용을 포함한다.
- ③ 지지철물 설치비용이 포함된다.
- ④ 지지철물 재료비는 제외되어있다.
- ⑤ 소운반 비용을 포함한다.

## 대분류 G 측정기기

### GA\*\*\*\*\*, GC\*\*\*\*\* 측정기기

공종코드	공종명칭	규격	단위	단가	노무비율
GA411.11000	수도미터기 (직독식)	D13mm(단갑건식)	nr(개소)	38,843	51%
GA431.11000	수도미터기 (직독식)	D25mm(단갑건식)	nr(개소)	63,178	45%
GA441.12000	수도미터기 (직독식)	D32mm(복갑습식)	nr(개소)	93,224	27%
GA411.20100	수도미터기 (원격식)	D13mm(보호커버포함, 제어선제외)	nr(개소)	19,433	94%
GA412.11000	온수미터기 (직독식)	D13mm(단갑건식)	nr(개소)	43,123	49%
GA422.11000	온수미터기 (직독식)	D20mm(단갑건식)	nr(개소)	63,525	45%
GA412.20000	온수미터기 (원격식)	D13mm(보호커버포함, 제어선제외)	nr(개소)	46,692	40%
GC110.20000	압력계 (강관용)	D100mm 2-35 kg/cm <sup>2</sup>	nr(개소)	25,989	68%
GC110.10000	압력계 (동관용)	D100mm 2-35 kg/cm <sup>2</sup>	nr(개소)	14,444	54%

#### 【단가정의】

- ① 이 단가는 기계설비 수도미터기, 온수미터기, 압력계에 적용되는 비용이다.
- ② 연결대의 철거, 상자넣기, 인서트, 지지철물설치, 소운반, 통수 등 배관 시험비용을 포함한다.
- ③ 다만, 수도미터기(원격식)은 수도미터기 재료비를 제외한다.

## 대분류 I 공 기 조 화 설 비

### II\*\*\*\*\* 온수분배기

공종코드	공종명칭	규격	단위	단가	노무비율
II702.10000	온수분배기 (칭동 또는 황동)	2구수직, 노출형	nr(개소)	79,844	57%
II702.20000	온수분배기 (칭동 또는 황동)	3구수직, 노출형	nr(개소)	99,651	49%
II702.30000	온수분배기 (칭동 또는 황동)	4구수직, 노출형	nr(개소)	117,355	41%
II702.40000	온수분배기 (칭동 또는 황동)	5구수직, 노출형	nr(개소)	137,733	42%
II702.50000	온수분배기 (칭동 또는 황동)	6구수직, 노출형	nr(개소)	155,965	41%
II702.60000	온수분배기 (칭동 또는 황동)	7구수직, 노출형	nr(개소)	176,230	42%
II702.70000	온수분배기 (칭동 또는 황동)	8구수직, 노출형	nr(개소)	202,293	40%
II702.80000	온수분배기 (칭동 또는 황동)	9구수직, 노출형	nr(개소)	222,242	40%
II701.11000	온수분배기(미세유량조절) (칭동 또는 황동)	2구수직, 노출형 +드레인밸브	nr(개소)	111,112	37%
II701.21000	온수분배기(미세유량조절) (칭동 또는 황동)	3구수직, 노출형 +드레인밸브	nr(개소)	140,935	34%
II701.31000	온수분배기(미세유량조절) (칭동 또는 황동)	4구수직, 노출형 +드레인밸브	nr(개소)	168,221	32%
II701.11010	온수분배기(미세유량조절) (칭동 또는 황동)	2구수평, 노출형 +드레인밸브배관보호판	nr(개소)	119,391	35%
II701.21010	온수분배기(미세유량조절) (칭동 또는 황동)	3구수평, 노출형 +드레인밸브배관보호판	nr(개소)	147,762	33%
II701.31010	온수분배기(미세유량조절) (칭동 또는 황동)	4구수평, 노출형 +드레인밸브배관보호판	nr(개소)	177,113	31%
II802.11000	온수분배기(미세유량조절) (폴리부틸렌)	2구수직, 노출형 +드레인밸브	nr(개소)	95,556	43%
II802.21000	온수분배기(미세유량조절) (폴리부틸렌)	3구수직, 노출형 +드레인밸브	nr(개소)	125,228	37%
II801.11010	온수분배기(미세유량조절) (폴리부틸렌)	2구수평, 노출형 +드레인밸브배관보호판	nr(개소)	99,524	39%
II801.21010	온수분배기(미세유량조절) (폴리부틸렌)	3구수평, 노출형 +드레인밸브배관보호판	nr(개소)	134,019	35%

#### 【단가정의】

- ① 이 단가는 기계설비 공기조화설비 온수분배기에 적용되는 비용이다.
- ② 지지철물설치 및 소운반비를 포함한다.
- ③ 분배밸브, 공기빼기밸브, 커넥터 설치를 포함한다.
- ④ 조립, 설치, 수압시험을 포함한다.

■ II\*\*\*\*\* 온수분배기 / 실별온도조절

공종코드	공종명칭	규격	단위	단가	노무비율
II700.20010	온수분배기(실별온도조절) (청동 또는 황동)	2구(개별난방)	nr(개소)	193,749	21%
II700.30010	온수분배기(실별온도조절) (청동 또는 황동)	3구(개별난방)	nr(개소)	251,062	20%
II700.40010	온수분배기(실별온도조절) (청동 또는 황동)	4구(개별난방)	nr(개소)	312,331	18%
II700.50010	온수분배기(실별온도조절) (청동 또는 황동)	5구(개별난방)	nr(개소)	375,088	16%
II700.60010	온수분배기(실별온도조절) (청동 또는 황동)	6구(개별난방)	nr(개소)	438,036	15%
II700.22021	온수분배기(실별온도조절) (청동 또는 황동)	2/2구(지역난방)	nr(개소)	309,039	25%
II700.32021	온수분배기(실별온도조절) (청동 또는 황동)	3/2구(지역난방)	nr(개소)	367,861	23%
II700.33021	온수분배기(실별온도조절) (청동 또는 황동)	3/3구(지역난방)	nr(개소)	410,791	25%
II700.42021	온수분배기(실별온도조절) (청동 또는 황동)	4/2구(지역난방)	nr(개소)	430,053	22%
II700.43021	온수분배기(실별온도조절) (청동 또는 황동)	4/3구(지역난방)	nr(개소)	473,094	24%
II700.44021	온수분배기(실별온도조절) (청동 또는 황동)	4/4구(지역난방)	nr(개소)	508,497	25%
II700.52021	온수분배기(실별온도조절) (청동 또는 황동)	5/2구(지역난방)	nr(개소)	491,022	21%
II700.53021	온수분배기(실별온도조절) (청동 또는 황동)	5/3구(지역난방)	nr(개소)	534,164	23%
II700.54021	온수분배기(실별온도조절) (청동 또는 황동)	5/4구(지역난방)	nr(개소)	574,602	24%
II700.55021	온수분배기(실별온도조절) (청동 또는 황동)	5/5구(지역난방)	nr(개소)	619,497	25%
II700.63021	온수분배기(실별온도조절) (청동 또는 황동)	6/3구(지역난방)	nr(개소)	614,147	22%
II700.64021	온수분배기(실별온도조절) (청동 또는 황동)	6/4구(지역난방)	nr(개소)	639,846	23%
II700.65021	온수분배기(실별온도조절) (청동 또는 황동)	6/5구(지역난방)	nr(개소)	680,768	24%
II700.66021	온수분배기(실별온도조절) (청동 또는 황동)	6/6구(지역난방)	nr(개소)	725,459	25%

공종코드	공종명칭	규격	단위	단가	노무비율
II700.22020	온수분배기(실별온도조절) (청동 또는 황동)	2/2구(지역난방)(홈네트워크)	nr(개소)	288,547	25%
II700.32020	온수분배기(실별온도조절) (청동 또는 황동)	3/2구(지역난방)(홈네트워크)	nr(개소)	345,478	24%
II700.33020	온수분배기(실별온도조절) (청동 또는 황동)	3/3구(지역난방)(홈네트워크)	nr(개소)	396,091	26%
II700.42020	온수분배기(실별온도조절) (청동 또는 황동)	4/2구(지역난방)(홈네트워크)	nr(개소)	408,949	22%
II700.43020	온수분배기(실별온도조절) (청동 또는 황동)	4/3구(지역난방)(홈네트워크)	nr(개소)	455,799	24%
II700.44020	온수분배기(실별온도조절) (청동 또는 황동)	4/4구(지역난방)(홈네트워크)	nr(개소)	495,706	25%
II700.52020	온수분배기(실별온도조절) (청동 또는 황동)	5/2구(지역난방)(홈네트워크)	nr(개소)	467,328	21%
II700.53020	온수분배기(실별온도조절) (청동 또는 황동)	5/3구(지역난방)(홈네트워크)	nr(개소)	524,732	23%
II700.54020	온수분배기(실별온도조절) (청동 또는 황동)	5/4구(지역난방)(홈네트워크)	nr(개소)	547,769	24%
II700.55020	온수분배기(실별온도조절) (청동 또는 황동)	5/5구(지역난방)(홈네트워크)	nr(개소)	597,817	25%
II700.63020	온수분배기(실별온도조절) (청동 또는 황동)	6/3구(지역난방)(홈네트워크)	nr(개소)	574,578	22%
II700.64020	온수분배기(실별온도조절) (청동 또는 황동)	6/4구(지역난방)(홈네트워크)	nr(개소)	609,985	23%
II700.65020	온수분배기(실별온도조절) (청동 또는 황동)	6/5구(지역난방)(홈네트워크)	nr(개소)	659,033	24%
II700.66020	온수분배기(실별온도조절) (청동 또는 황동)	6/6구(지역난방)(홈네트워크)	nr(개소)	700,607	25%

#### 【단가정의】

- ① 이 단가는 기계설비 공기조화설비 온수분배기에 적용되는 비용이다.
- ② 지지철물설치 및 소운반비를 포함한다.
- ③ 분배밸브, 공기빼기밸브, 커넥터 설치를 포함한다.
- ④ 조립, 설치, 수압시험을 포함한다.
- ⑤ 실별온도조절용(개별난방) 온수분배기는 온수분배기, 실별유량제어밸브, 차압밸브세트의 재료비 및 설치비를 포함한다. 다만, 온도조절기 및 온도조절기용 설치 박스의 재료비 및 설치비는 제외한다.
- ⑥ 실별온도조절용(지역난방) 온수분배기는 온수분배기, 실별유량제어밸브, 밸브제어함, 온도조절기의 재료비 및 설치비를 포함한다. 다만, 온도조절용 설치박스의 재료비 및 설치비는 제외한다.



**■ JE\*\*\* 슬리브 설치**

공종코드	공종명칭	규격	단위	단가	노무비율
JE120.00500	슬리브 설치	D25mm ~ D50mm (바닥)	nr(개소)	7,396	97%
JE120.01000	슬리브 설치	D65mm ~ D100mm (바닥)	nr(개소)	9,548	97%
JE120.01500	슬리브 설치	D125mm ~ D150mm (바닥)	nr(개소)	11,478	97%
JE120.02500	슬리브 설치	D200mm ~ D250mm (바닥)	nr(개소)	13,405	97%
JE110.00500	슬리브 설치	D25mm ~ D50mm (벽)	nr(개소)	8,538	97%
JE110.01000	슬리브 설치	D65mm ~ D100mm (벽)	nr(개소)	10,220	97%
JE110.01500	슬리브 설치	D125mm ~ D150mm (벽)	nr(개소)	13,244	97%
JE110.02500	슬리브 설치	D200mm ~ D250mm (벽)	nr(개소)	17,307	97%

**【단가정의】**

- ① 이 단가는 기계설비 슬리브 설치에 적용되는 비용이다.
- ② 배관 사전작업으로 먹줄치기, 마킹, 소운반, 슬리브 설치를 포함한다.
- ③ 재료의 구입 및 운반비는 제외한다.
- ④ 이 단가는 공동주택에 적용한다.

## 제5장 표준시장단가 적용시 간접공사비 등 산정 참고자료

## 제5장 표준시장단가 적용시 간접공사비 등 산정 참고자료

### □ 산업안전보건관리비율

아래 산업안전보건관리비 산정 참고자료는 표준시장단가를 적용하여 발주청이 예정가격을 작성함에 따라 재료비를 별도로 구분할 수 없는 경우에 적용하며, 시공사가 도급금액에 반영하는 산업안전보건관리비는 고용노동부 고시에서 정한 바에 의하여 적절한 금액이 반영되도록 하여야 한다.

공사규모 <sup>2)</sup>	공사종류 <sup>3)</sup>	산업안전보건관리비율 <sup>1)</sup>	비고 <sup>2)</sup>
5억 미만	일반건설(갑)	2.65	90.5%
	일반건설(을)	2.80	90.5%
	특수및기타	1.61	87.2%
	철도궤도	2.24	91.6%
	중건설	3.13	91.4%
5억~50억 미만	일반건설(갑)	1.70	91.3%
	일반건설(을)	1.82	91.3%
	특수및기타	1.06	88.0%
	철도궤도	1.45	92.4%
	중건설	2.17	92.1%
50억 이상	일반건설(갑)	1.87	94.8%
	일반건설(을)	1.99	94.8%
	특수및기타	1.16	91.5%
	철도궤도	1.59	95.9%
	중건설	2.33	95.6%
추정금액 800억원 이상 <sup>2-1)</sup> (단, 주공종이 토목공사업은 1,000억원 이상)	일반건설(갑)	2.04	94.8%
	일반건설(을)	2.17	94.8%
	특수및기타	1.26	91.5%
	철도궤도	1.74	95.9%
	중건설	2.54	95.6%

- 1) 본 산업안전관리비율은 “직접공사비[재료비+직접노무비+직접공사경비(산출경비)]”와 관급자재비의 합계금액에 적용한다. 또한, 산업안전보건관리비 산정시 정액가산금은 고용노동부 고시에 따라 별도 계상한다.
- 2) 공사규모는 “직접공사비[재료비(관급포함)+직접노무비+직접공사경비(산출경비)]”에 비고에 제시된 비율을 적용하여 산출한 금액을 기준으로 하며, “공사금액(도급금액+관급금액)” 4천만원 이상 건설공사에 적용한다.

- 2-1) 「산업안전보건법 시행령」 별표5에 따른 보건관리자 선임대상 건설공사 (추정금액 800억원 이상, 다만 주공정이 토목공사업은 1,000억원 이상)의 경우, 공사의 규모는 추정금액에 비고에 제시된 비율을 적용하여 산출한 금액을 기준으로 한다.
- 3) 산업안전보건관리비 적용시 공사종류(건설업)의 분류, 기타 산업안전보건 관리비에 관한 사항은 고용노동부고시를 따른다.
- ※ 본 자료는 “예정가격작성기준(계약예규)” 제39조제3항에 기초하여 “완성 공사원가구성분석(대한건설협회발간 공인통계자료)” 및 외주비 구성비율 조사자료 등을 활용하여 작성한 “참고자료”이며, 발주청별로 **적용기준이 별도로 있는 경우 발주청별 기준을 따른다.**
- ※ 본 자료는 예정가격 작성에 적용하며, 도급계약상의 대상액을 기준으로 조정시 고용노동부 고시에서 정한 계상기준을 준수하여야 한다.

□ 기타경비율

공사규모 <sup>2)</sup>	공사기간	기타경비율 <sup>1)</sup>				
		토목	조경	산업설비 (토목)	건축	산업설비 (건축)
50억 미만	6개월이하 (183일)	7.9	7.3	8.2	5.6	5.7
	7~12개월 (365일)	8.0	7.3	8.2	5.6	5.7
	12~36개월 (1,095일)	8.6	7.8	8.9	6.4	6.5
	36개월이상 (1,096일)	9.3	8.5	9.4	6.5	6.6
50억~300억 미만	6개월이하 (183일)	8.9	8.1	9.1	6.3	6.3
	7~12개월 (365일)	8.9	8.3	9.2	6.3	6.4
	12~36개월 (1,095일)	9.6	8.9	9.8	7.1	7.1
	36개월이상 (1,096일)	10.1	9.5	10.5	7.1	7.2
300억~1000억 미만	6개월이하 (183일)	8.7	8.0	9.0	6.8	6.9
	7~12개월 (365일)	8.7	8.1	9.0	6.8	6.9
	12~36개월 (1,095일)	9.5	8.7	9.6	7.5	7.5
	36개월이상 (1,096일)	10.1	9.3	10.2	7.6	7.7
1000억 이상	6개월이하 (183일)	7.7	6.9	7.8	6.9	7.0
	7~12개월 (365일)	7.8	7.0	7.9	7.0	7.0
	12~36개월 (1,095일)	8.3	7.6	8.5	7.7	7.9
	36개월이상 (1,096일)	9.0	8.2	9.1	7.9	7.9

- 1) 본 기타경비율은 “직접공사비[재료비+직접노무비+직접공사경비(산출경비)]”에 적용한다.
- 2) 공사규모는 “직접공사비[재료비+직접노무비+직접공사경비(산출경비)]”를 기준으로 한다.
- 3) 기타경비에 포함되는 세부항목의 정의는 조달청의 기준을 따른다.

※ 본 자료는 “예정가격작성기준(계약예규)” 제39조제3항에 기초하여 “완성공사원가구성분석(대한건설협회발간 공인통계자료)” 및 외주비 구성비율 조사자료 등을 활용하여 작성한 “참고자료”이며, 발주청별로 적용기준이 별도로 있는 경우 발주청별 기준을 따른다.

□ 이윤율

이윤율은 직접공사비, 간접공사비, 일반관리비 합계액의 10%를 초과하지 않는 범위내에서 공사의 규모등 특성을 고려하여 차등하여 적용할 수 있다. 다만, 발주청별로 적용기준이 별도로 있는 경우에는 발주청별 기준을 따른다.

## 참 고 자 료

1. 건설기술진흥업무 운영규정 (제5편 표준시장단가 및 표준품셈)  
(국토교통부 훈령) ..... 1
2. 예정가격 작성기준  
(기획재정부 계약예규) ..... 30

# 건설기술진흥업무 운영규정

[시행 2020. 10. 30.] [국토교통부훈령 제1331호, 2020. 10. 30., 일부개정]

제정	2015.06.30	훈령	제	547	호
개정	2016.11.30	훈령	제	779	호
개정	2016.12.08	훈령	제	783	호
개정	2017.11.08	훈령	제	934	호
개정	2017.12.19	훈령	제	950	호
개정	2018.06.29	훈령	제	1044	호
개정	2019.01.11	훈령	제	1152	호
개정	2019.04.12	훈령	제	1179	호
개정	2019.10.07	훈령	제	1224	호
개정	2020.8.25	훈령	제	1316	호
개정	2020.10.30	훈령	제	1331	호

## 제1편 총 칙

**제1조(목적)** 이 규정은 건설기술진흥법령(이하 "법" 또는 "영" 또는 "규칙" 이라한다) 및 국가를당사자로하는계약에관한법령(이하 "국가계약법" 또는 "국가계약법시행령" 또는 "국가계약법시행규칙"이라 한다.)과 관련된 업무를 효율적으로 수행하기 위하여 필요한 사항을 정함을 목적으로 한다.

**제2조(적용대상 및 범위)** ① 다른 법령에 특별히 규정하고 있는 것을 제외하고는 이 규정을 적용한다.

② 제2편의 제4장 및 제5장의 규정은 국토교통부 및 국토교통부 소속기관과 국토교통부 외의 기관에서 중앙건설기술심의위원회(이하 "중앙심의위원회"라 한다)에 일괄입찰, 대안입찰 및 기술제안입찰에 관한 심의를 요청하는 경우에 적용한다.

③ 제3편은 법 제14조에 의거 지정·고시된 신기술(이하 "신기술"이라 한다)의 현장적용 활성화를 위하여 필요한 사항과 영 제34조제1항에 의거 신기

술사용자인 발주자가 기술개발자에게 지급할 기술사용료에 적용한다.

④ 제4편은 법 제19조, 영 제41조제2항, 규칙 제15조에 따라 건설정보표준, 건설정보통합전산망 구축사업, 건설사업정보화 정례협의회 등을 효율적으로 관리하기 위하여 필요한 사항에 적용한다.

⑤ 제5편은 국가계약법시행령 제9조제1항제2호 및 제3호에 따라 예정가격의 결정에 기초자료가 되는 토목공사(건설기계·측량부문을 포함한다), 건축공사, 기계설비공사의 표준시장단가, 표준품셈 및 건설신기술 품셈을 효율적으로 관리하기 위하여 필요한 사항을 정한다.

⑥ 제6편은 품질 및 안전관리 현황 등을 종합 점검하는 중앙품질안전관리단 및 특별건설사업관리검수단의 설치·운영에 관한 사항을 정하고, 법 및 국가계약법에 규정된 건설공사의 점검업무를 수행하는 자가 업무를 수행함에 있어 준수하여야 할 행동요령과 건설공사의 검사에 관한 사항을 정한다. 다만, 법 제39조제2항에 의한 감독 권한대행 등 건설사업관리를 하는 건설공사에 대하여는 제6편 제4장의 규정을 적용하지 아니하고 영제59조제5항의 규정에 의하여 국토교통부장관이 정하여 고시한 건설사업관리 업무지침서의 규정에 따르며, 제5장의 규정은 관계법령에 따라 점검을 수행하는 국토교통부, 소속·산하기관, 한국건설기술연구원 등에 소속된 자와 해당분야 관계전문가로 구성된 점검자에 대하여 적용한다.

⑦ 제7편은 법 위반에 따른 행정처분 절차, 감경 및 가중기준 등을 정하여 합리적인 행정처분을 집행하기 위한 사항을 정한다.

**제2편 건설기술심의 등에 관한 기준 : 생략**

**제3편 건설신기술 기술사용료 및 현장적용 : 생략**

**제4편 건설정보표준 등에 관한 관리 : 생략**



## 제5편 표준시장단가 및 표준품셈

### 제1장 일반사항

**제81조(표준시장단가 및 표준품셈의 활용)** 이 규정에 의해 제정되는 표준시장단가와 표준품셈 및 건설신기술 품셈(이하 "품셈"이라 한다.)은 국가, 지방자치단체, 정부투자기관에서 시행하는 건설공사의 예정가격을 산정하는 기초자료로 활용할 수 있다.

**제82조(관리기관의 지정 등)** ① 법 제45조제2항에 따라 한국건설기술연구원을 표준시장단가 및 품셈에 대한 관리기관(이하 "공사비산정기준 관리기관"이라 한다)으로 지정한다.

② 공사비산정기준 관리기관의 장은 표준시장단가 및 품셈의 제정·개정, 연구·조사, DB구축, 해석 및 보급 등 표준시장단가 및 품셈에 관한 전반적인 업무를 관장하여 효율적으로 운영·관리하여야 한다.

③ 공사비산정 관리기관은 제2항의 업무를 효율적으로 수행하기 위하여 관리기관 내에 독립된 기구(공사비평가관리센터)를 설치 운영하여야 한다.

④ 국토교통부장관은 공사비산정기준 관리기관이 관련업무를 고의로 태만히 하거나 공신력에 있어 물의를 야기하는 등 지속적인 업무수행이 부적절하다고 인정될 때에는 공사비산정기준 관리기관의 지정을 철회하거나 취소할 수 있다.

**제83조(관리자료 수집기관 지정)** 다음 각호의 기관을 표준시장단가 및 품셈에 대한 관리자료 수집기관으로 지정한다.

1. 국가, 지방자치단체, 한국수자원공사사장, 한국도로공사사장, 한국토지주

택공사사장, 부산교통공단이사장, 한국철도시설공단이사장 및 국가 또는 지방자치단체가 납입자본금의 2분의1 이상을 출자한 단체의 장

2. 대한건설협회장, 대한전문건설협회장, 대한건축사협회장, 대한기계설비건설협회장, 대한건설기계협회장, 공간정보산업협회장 또는 한국건설교통기술협회장

3. 국토지리정보원장, 지방국토관리청장, 지방항공청장

**제84조(출연금의 지원 등)** ① 표준시장단가 및 품셈관리업무에 필요한 경비는 정부 또는 정부외의 자의 출연금 등으로 충당한다.

② 국토교통부장관은 정부의 출연금을 표준시장단가 및 품셈 관리업무의 내용, 착수시기 및 월별 소요액 등을 고려하여 일시급 또는 분할급으로 공사비산정기준 관리기관의 장에게 지급하며 정부외의 자의 출연금은 각 기관·단체의 장으로 하여금 공사비산정기준 관리기관의 장에게 지급하도록 한다.

**제85조(출연금 등의 관리 및 사용)** ① 제84조제1항의 규정에 의한 출연금은 표준시장단가 및 품셈 관리업무, 기타 공사비산정기준 관리기관의 장이 국토교통부장관과 협의된 사업에 한하여 사용한다.

② 공사비산정기준 관리기관의 장은 제84조제2항의 규정에 의하여 출연금을 지급 받은 경우에는 출연금 집행에 대한 회계관리사항을 증빙할 수 있도록 별도의 계정을 설정하고, 별표19에 따라 출연금 집행계획을 수립·관리하여야 한다.

## 제2장 표준시장단가의 관리

**제86조(표준시장단가 관리 등에 관한 추진계획 수립)** ① 공사비산정기준 관리

기관의 장은 다음 각호의 사항이 포함된 표준시장단가 관리 등에 관한 추진계획을 수립하여 매년 2월말까지 국토교통부장관에게 제출하여야 한다.

1. 표준시장단가 적용 후보공종 및 적용범위
2. 표준시장단가 자료 조사 및 분석방법
3. 표준시장단가 단가집 및 건설공사비 지수 등의 발간에 관한 사항
4. 「예정가격 작성기준」 제39조 제3항에 규정된 법정요율에 관한 사항
5. 기타 표준시장단가 제도 운영 등에 필요한 사항

② 국토교통부장관은 제1항의 규정에 의해 제출된 추진계획을 검토하여 변경이 필요한 경우에는 공사비산정기준 관리기관의 장에게 이를 요구할 수 있다. 이 경우 공사비산정기준 관리기관의 장은 특별한 사유가 없는 한 이를 반영하여야 한다.

③ 국토교통부장관은 추진계획 검토를 위하여 필요한 경우에는 중앙건설기술심의위원회의 심의를 거칠수 있다.

**제87조(표준시장단가 자료의 제출)** ① 소속기관의 장은 제97조제2항제1호 및 제2호에 따른 심의위원회 운영을 원활히 하기 위해 표준시장단가 후보공종에 대해 다음 각 호의 자료를 매년말까지 공사비산정기준 관리기관의 장에게 제출하여야 한다.

1. 이미 수행한 공사의 계약단가, 입찰단가와 시공단가 등 표준시장단가 산출에 필요한 자료
2. 건설현장의 시장상황과 시공 상황 등 건설공사비 보정체계 구축에 필요한 자료
3. 기타 공사비 산정기준 조사, 연구 등에 필요한 자료

② 관련기관의 장 및 관련협회의 장은 표준시장단가 적용이 필요한 공종에 대해 제1항제1호부터 제3호에 해당하는 자료를 매년말까지 공사비산정기준

관리기관의 장에게 제출할 수 있다.

- ③ 소속기관의 장 및 관련기관의 장은 제1항 및 제2항에 따른 자료를 제출하는 경우 등 현장조사 및 검증에 필요한 경우 공사비산정기준 관리기관의 장에게 협조하여야 한다.
- ④ 공사비산정기준 관리기관의 장은 필요한 경우 제87조제3항에 따라 현장조사 및 검증에 대하여 전문단체에 용역을 의뢰할 수 있다.

**제88조(표준시장단가 적용대상 공종 및 단가의 확정 등)** ① 공사비산정기준 관리기관의 장은 제86조의 규정에 의하여 수립된 계획에 따라 표준시장단가 적용대상 공종 및 단가(이하 "표준시장단가"라 한다)에 대한 심의안을 마련하여야 한다.

② 공사비산정기준 관리기관의 장은 제1항에 따라 마련된 표준시장단가 심의안을 제97조제1항 및 제2항에 따른 공사비산정기준심의위원회 및 공사비산정기준심의분과위원회에 제출하고자 할 때에는 국토교통부장관과 사전협의를 거쳐야 한다.

③ 공사비산정기준심의위원회는 국토교통부장관의 사전협의를 거쳐 제출된 표준시장단가 심의안에 대하여 심의를 거쳐 표준시장단가를 확정한다.

④ 국토교통부 장관은 제3항에 따라 확정된 표준시장단가를 15일 이내에 공고하여야 한다.

**제89조(건설공사비 지수의 관리 등)** ① 공사비산정기준 관리기관의 장은 건설공사비 지수와 관련하여 통계법 제15조의 규정에 의하여 통계 지정기관으로 지정을 받아야 하며 통계법 제18조의 규정에 의하여 통계작성 승인을 받아야 한다.

② 공사비산정기준 관리기관의 장은 표준시장단가에 활용할 수 있는 건설

공사 종류별 건설공사비 지수를 산출하여 매월 발표하여야한다.

**제90조(건설공사비 보정체계 구축)** ① 공사비산정기준 관리기관의 장은 표준 시장단가의 산출시 지역별·공사별 특수성에 따라 보정할 수 있는 기준을 구축하여야 한다.

② 발주청은 표준시장단가를 당해 공사에 적용할 경우 기준가격 및 비용 등을 부당하게 감액하거나 과잉 계상되지 않도록 하여야 하며, 공사의 특수성에 따라 보정이 필요한 경우 제1항에서 정한 보정기준 범위 내에서 법 제6조제1항에 따른 기술자문위원회의 심의를 거쳐 보정할 수 있다.

③ 공사비산정기준 관리기관의 장은 현장조사를 통한 개정 대상 이외의 공종에 대하여 이전에 공고된 표준시장단가를 산출할 수 있으며, 물가보정 방법은 다음 각 호에 따른다.

1. 공종별 표준시장단가에 노무비가 구분되는 경우, 노무비는 '건설업임금실태조사보고서의 일반공사직종 평균임금', 재료비 및 경비는 '생산자물가지수 총지수'를 활용하여 물가 보정한다.

2. 공종공종별 표준시장단가에서 노무비가 구분되지 않는 경우, 제89조에 따른 건설공사비 지수를 활용하여 물가 보정한다.

### 제3장 표준품셈의 관리

**제91조(표준품셈관리자료의 수집 등)** ① 관련기관의 장 및 관련협회의 장은 제97조제3항제1호 부터 제3호에 해당하는 사항의 심의에 필요한 근거자료를 첨부하여 매년말까지 공사비산정기준 관리기관의 장에게 표준품셈의 제정·개정 및 관리(이하 "표준품셈의 제정 등"이라 한다)에 관한 심의를 요청할 수 있다.

② 소속기관의 장은 표준품셈의 제정 등에 대한 연구와 자체자료 수집을

하여야 하며 제97조제3항제1호 부터 제3호에 해당되는 사항, 신자재 사용, 공법개발 등에 따른 표준품셈자료를 매년말까지 공사비산정기준 관리기관의 장에게 제출하여야 한다.

③ 삭제

④ 공사비산정기준 관리기관의 장은 필요한 경우 소속기관의 장에게 특정 항목에 대한 표준품셈의 제정 또는 개정안 제출을 요구하거나 소속기관의 장과 합동으로 제92조제1항제2호의 규정에 의한 실사결과의 적정성 여부의 검토 및 제97조제3항제1호 부터 제3호의 사항을 합동으로 연구·조사할 수 있다.

⑤ 공사비산정기준 관리기관의 장은 안건의 제출은 물론 필요한 경우 제97조제3항제1호 부터 제3호에 대하여 전문단체에 용역을 의뢰할 수 있다.

⑥ 소속기관의 장 또는 제1항의 규정에 의거 표준품셈의 제정 등에 관하여 필요한 사항의 심의를 요청한 자는 표준품셈관리자료 수집 및 현장실사시 조사·연구를 위한 제반 편의제공에 협조하여야 한다.

**제92조(표준품셈의 제정 등)** ① 공사비산정기준 관리기관의 장은 다음 각호의 사항이 포함된 표준품셈의 제정 등에 관한 추진계획을 수립하여 매년 2월 말까지 국토교통부장관에게 제출하여야 한다.

1. 표준품셈의 제정 등에 필요한 항목 및 내용
2. 표준품셈관련자료의 확인을 위한 실사계획 및 실사기관
3. 표준품셈의 제정 등을 위한 추진일정
4. 기타 표준품셈의 제정 등에 필요한 사항

② 국토교통부장관은 제1항의 규정에 의해 제출된 추진계획을 검토하여 변경이 필요한 경우에는 공사비산정기준 관리기관의 장에게 이를 요구할 수 있다. 이 경우 공사비산정기준 관리기관의 장은 특별한 사유가 없는 한 이

를 반영하여야 한다.

③ 국토교통부장관은 추진계획 검토를 위하여 필요한 경우에는 중앙건설기술심의위원회의 심의를 거칠 수 있다.

④ 삭제

**제93조(표준품셈의 확정)** ① 공사비산정기준 관리기관의 장은 제92조의 규정에 의하여 수립된 계획에 따라 표준품셈 제·개정에 대한 심의안(이하 "표준품셈 심의안"이라 한다)을 마련하여야 한다.

② 공사비산정기준 관리기관의 장은 제1항의 규정에 따라 마련된 표준품셈 심의안을 제97조제1항 및 제3항에 따른 공사비산정기준심의위원회 및 공사비산정기준심의그룹별위원회에 제출하고자 할 때에는 국토교통부장관과 사전협의를 거쳐야 한다.

③ 공사비산정기준심의위원회는 국토교통부장관의 사전협의를 거쳐 제출된 표준품셈 심의안에 대하여 심의를 거쳐 표준품셈을 확정한다.

④ 국토교통부 장관은 제3항에 따라 확정된 표준품셈은 15일 이내에 이를 공고하여야 한다.

#### 제4장 신기술품셈의 관리

**제94조(신기술 원가계산서 검토 및 품셈안 작성)** ① 영 제117조제1항에 따라 건설신기술 지정심사 업무를 위탁받은 관리기관(이하 "건설신기술 심사기관"이라 한다)의 장은 법 제14조에 의한 신기술 지정신청이 있는 경우 공사비산정기준 관리기관의 장에게 원가계산서와 별지 제23호 서식에 대한 검토를 요청하여야 한다.

② 공사비산정기준 관리기관의 장은 건설신기술 심사기관의 장으로부터 제1항에 따라 원가계산서의 적정성 검토를 의뢰받은 경우, 별지 제24호 서식

에 따라 1차 검토결과를 30일 이내에 건설신기술 심사기관의 장에게 제출하여야 한다.

③ 건설신기술 심사기관의 장은 영 제32조의 신기술심사위원회(이하 "심사위원회"라 한다) 1차 심사가 통과된 기술에 대한 심사결과 및 심사위원회의 2차 심사일정 등을 공사비산정기준 관리기관의 장에게 통보하여 건설신기술품셈안 작성을 요청하여야 한다.

④ 공사비산정기준 관리기관의 장은 필요한 경우, 건설신기술 심사기관의 장이 실시하는 건설신기술 현장실사에 참석하여 신기술원가계산서 및 건설신기술품셈안의 적정성에 대해 검증할 수 있다.

⑤ 공사비산정기준 관리기관의 장은 필요한 경우 제2항 및 제4항에 대하여 전문단체에 용역을 의뢰할 수 있다.

⑥ 공사비산정기준 관리기관의 장은 제3항에 따라 요청받은 기술에 대한 건설신기술품셈안을 작성하여 심사위원회의 2차 심사 전까지 건설신기술 심사기관의 장에게 제출하여야 한다.

**제95조(건설신기술품셈의 확정)** ① 건설신기술 심사기관의 장은 2차 심사가 통과된 기술에 대한 심사결과를 공사비산정기준 관리기관의 장에게 통보하고, 공사비산정기준 관리기관의 장은 건설신기술 지정·고시전까지 건설신기술품셈을 확정하여 국토교통부장관에게 제출하여야 한다.

② 국토교통부 장관은 건설신기술 지정·고시 후 15일 이내에 건설신기술품셈을 공표하여야 한다.

③ 공사비산정기준 관리기관의 장은 표준품셈의 제·개정 시 보호기간 내 건설신기술품셈의 개정 필요성을 함께 검토하여 이를 반영하여야 한다.

**제96조(건설신기술품셈의 변경)** ① 건설신기술 심사기관의 장은 신기술개발자



의 심의요청이나 필요에 따라 신기술의 범위 또는 지방서의 변경 등의 사유로 건설신기술품셈을 변경하고자 하는 경우에는 공사비산정기준 관리기관의 장에게 건설신기술품셈 변경에 대한 검토를 요청하여야 한다.

② 공사비산정기준 관리기관의 장은 제1항에 따라 건설신기술품셈의 변경을 요청받은 때에는 그 적정성을 검토하여 30일 이내에 건설신기술 심사기관의 장에게 통보하여야 한다.

③ 건설신기술 심사기관의 장은 제2항의 심사결과 건설신기술 변경사항 인정시 공사비산정기준 관리기관의 장에게 통보하고 공사비산정기준 관리기관의 장은 변경내용 확인 후 건설신기술품셈을 변경, 확정하여야 한다.

④공사비산정기준 관리기관의 장은 건설신기술품셈 변경이 확정되면 세부내용을 국토교통부장관에게 제출하고, 15일 이내에 건설신기술품셈을 공표하여야 한다.

## 제5장 공사비산정기준심의위원회 운영

**제97조(공사비산정기준심의위원회)** ① 표준시장단가 및 표준품셈 등 공사비산정기준을 심의하기 위하여 국토교통부 내에 공사비산정기준심의위원회(이하 "공사비산정위원회"라 한다)를 둔다.

② 제1항의 공사비산정위원회에 표준시장단가 관리와 관련한 다음 각호의 사항을 심의하기 위한 공사비산정기준심의분과위원회(이하 "분과위원회"라 한다)를 둔다.

1. 표준시장단가 적용대상 공종 및 단가의 적정성 등에 관한 사항
2. 그 밖에 표준시장단가 관리 업무에 관한 사항

③ 제1항의 공사비산정위원회에 표준품셈 관리와 관련한 다음 각호의 사항을 심의하기 위한 공사비산정기준심의그룹별위원회(이하 "그룹별위원회"라 한다)를 둔다.

1. 표준품셈의 제정 등의 필요한 항목 검토
2. 표준품셈의 제정 등에 대한 심의
3. 기타 토목공사(건설기계·측량부문을 포함한다), 건축공사, 기계설비공사의 표준품셈에 관한 사항

**제98조(위원회의 구성)** ① 공사비산정위원회(분과위원회 및 그룹별위원회)는 위원장 1명과 10명의 위원(이하 "위원"이라 한다)으로 구성하되 위원은 발주청과 민간 동수(同數)로 한다.

② 공사비산정위원회의 위원은 건설공사비 산정과 관련한 관련기관의 업무담당자 및 전문적인 지식이 있는 다음 각 호의 사람으로 국토교통부 장관이 위촉한다.

1. 표준시장단가 및 표준품셈을 담당하는 국토교통부 소속 5급이상 일반직 공무원(고위공무원단에 속하는 일반직공무원을 포함한다) 또는 이에 상당한 공무원
2. 공사비산정기준 관리기관 연구원 및 건설관련 학과의 교수
3. 발주청 소속 공무원 또는 임직원
4. 건설관련 단체의 임직원 및 연구기관의 연구원
5. 기타 건설공사원가에 박식한 사람으로서 시민단체 및 관련협회의 장이 추천하는 전문가

③ 공사비 산정기준 관리기관의 장은 공사비산정위원회(분과위원회 및 그룹별위원회) 제출할 안건을 마련하기 위하여 공사비 산정기준 관리기관은 별도의 전문가협의회를 운영할 수 있다.

④ 제2항에 따라 위촉된 위원의 임기는 2년으로 하며 연임할 수 있다.

**제99조(위원장의 직무)** ① 위원장은 국토교통부 기술안전정책관(분과위 및 그

그룹별위원회 위원장은 기술기준과장으로 한다.)으로 하며, 공사비산정위원회의 업무를 총괄한다.

② 위원장이 부득이한 사유로 직무를 수행할 수 없을 때에는 위원장이 미리 지명한 위원이 그 직무를 대행한다.

③ 공사비산정위원회(분과위 및 그룹별위원회)에 간사 1인을 두며, 간사는 공사비 산정기준 관리기관 담당연구원으로 한다.

④ 간사는 위원장의 명을 받아 회의록의 작성 기타 공사비산정위원회의 사무를 처리한다.

**제100조(회의 의사 및 의결정족수)** ① 공사비산정위원회의 회의는 위원장이 주재하며, 재적과반수 이상의 출석과 출석위원 과반수의 찬성으로 의결한다.

② 위원장은 의결권이 없으며, 가부동수인 경우에는 부결된 것으로 본다.

**제101조(공사비산정기준 관리기관의 세부지침)** ① 공사비산정기준 관리기관의 장은 이 규정에 의한 표준시장단가 관리 및 품셈 업무 등의 원활한 수행을 위하여 필요한 세부지침을 정하여 국토교통부장관의 승인을 받아 운영하여야 한다.

② 공사비산정기준 관리기관의 장은 매년 2월말까지 전년도 표준시장단가 관리 및 품셈업무의 사업결과보고서(출연금 집행실적 결과를 포함한다.)를 국토교통부장관에게 보고하여야 한다.

**제6편 건설공사 현장점검 및 검사 : 생략**

**제7편 건설기술진흥법 위반 제재 사무처리 : 생략**

**부칙 <제547호, 2015. 6. 30.>**

제1조(시행일)이 훈령은 발령한 날부터 시행한다.

제2조(기존 훈령의 폐지)다음 각 호의 훈령은 폐지한다.

1. 「건설신기술 기술사용료 적용 등에 관한 기준」(국토교통부훈령 제463호)
2. 「기술제안입찰 심의운영 규정」(국토교통부훈령 제372호)
3. 「건설기술개발 및 관리 등에 관한 운영규정」(국토교통부훈령 제371호)
4. 「표준시장단가 및 표준품셈 관리규정」(국토교통부훈령 제493호)
5. 「청렴도 향상을 위한 건설현장 등 점검자 행동요령」(국토교통부훈령 제26호)
6. 「건설기술진흥법 위반 업체 및 건설기술자 제재사무 처리요령」(국토교통부훈령 제374호)
7. 「중앙품질안전관리단 운영 규정」(국토교통부훈령 제2014-466호)
8. 「특별건설사업관리검수단 규정」(국토교통부훈령 제375호)

제3조(금지행위 및 감점에 관한 경과조치)이 훈령 시행 당시 종전의 금지행위 및 감점에 대한 적용에 있어서는 행위 당시의 훈령인 「건설기술개발 및 관리 등에 관한 운영규정」을 적용한다.

제4조(유효기간)이 훈령은 「훈령·예규 등의 발령 및 관리에 관한 규정」(대통령령 제248호)에 따라 이 훈령을 발령한 후의 법령이나 현실 여건의 변화 등을 검토하여야 하는 2018년 6월 29일까지 효력을 가진다.

**부칙 <제779호, 2016. 11. 30.>**

제1조(시행일)이 훈령은 발령한 날부터 시행한다.

제2조(업무정지 가중기준 적용례)제149조제7항 별표18 제1호의 건설기술자 업무정지 가중기준은 이 훈령 시행 후 위반행위에 대한 처분부터 적용한다.

제3조(유효기간)이 훈령은 「훈령·예규 등의 발령 및 관리에 관한 규정」(대

통령령 제334호)에 따라 이 훈령을 발령한 후의 법령이나 현실 여건의 변화 등을 검토하여야 하는 2019년 11월 29일까지 효력을 가진다.

**부칙 <제783호, 2016. 12. 8.>**

제1조(시행일)이 훈령은 발령한 날부터 시행한다.

제2조(업무정지 가중기준 적용례)제149조제7항 별표20 제1호의 건설기술자 업무정지 가중기준은 이 훈령 시행 후 위반행위에 대한 처분부터 적용한다.  
<개정 2017. 12. 19.>

제3조(유효기간)이 훈령은 「훈령·예규 등의 발령 및 관리에 관한 규정」(대통령령 제334호)에 따라 이 훈령을 발령한 후의 법령이나 현실 여건의 변화 등을 검토하여야 하는 2019년 11월 29일까지 효력을 가진다.

**부칙 <제934호, 2017. 11. 10.>**

제1조(시행일)이 훈령은 공포한 날부터 시행한다.

제2조(유효기간)이 훈령은 「훈령·예규 등의 발령 및 관리에 관한 규정」(대통령령 제334호)에 따라 이 훈령을 발령한 후의 법령이나 현실 여건의 변화 등을 검토하여야 하는 2019년 11월 10까지 효력을 가진다.

**부칙 <제950호, 2017. 12. 19.>**

이 훈령은 발령한 날부터 시행한다.

**부칙 <제1044호, 2018. 6. 29.>**

이 훈령은 발령한 날부터 시행한다.

**부칙 <제1152호, 2019. 1. 11.>**

이 훈령은 발령한 날부터 시행한다.

**부칙 <제1179호, 2019. 4. 12.>**

이 훈령은 발령한 날부터 시행한다. 단, 건설기술심의 등에 관한 기준 중 제 28조제1항제4호, 제32조제2항제1호와 제4항 및 제5항의 개정 규정은 시행 이후 입찰공고하는 건설공사부터 적용한다.

**부칙 <제1224호, 2019. 10. 7.>**

제1조(시행일)이 훈령은 발령한 날부터 시행한다.

제2조(유효기간)이 훈령은 「훈령·예규 등의 발령 및 관리에 관한 규정」(대통령령 제334호)에 따라 이 훈령을 발령한 후의 법령이나 현실 여건의 변화 등을 검토하여야 하는 2022년 12월 30까지 효력을 가진다.

**부칙 <제1316호, 2020. 8. 25.>**

이 훈령은 발령한 날부터 시행한다.

**부칙 <제1331호, 2020. 10. 30.>**

이 훈령은 발령한 날부터 시행한다. 단, 건설기술심의 등에 관한 기준 중 제 25조제1항제3호의 개정 규정은 차기 설계심의분과위원회 구성 운영부터 적용한다.

[별표 19]

공사비산정기준관리운영 출연금 비목별 계상기준(제85조제2항 관련)

비목	세목	사용 용도	계상기준
직접비	인건비	공사비산정기준관리운영 사업에 직접 참여하는 내부·외부 연구원에게 지급하는 인건비	1. 공사비산정기준 관리기관(이하 관리기관)의 급여기준에 따른 연구기간 동안의 급여총액(4대 보험과 퇴직급여충당금의 본인 및 기관 부담분 포함한다)을 해당 과제 참여율에 따라 계상한다. 비고: “해당 과제 참여율”이란 관리기관에서 지급하는 연봉총액을 100으로 할 때 공사비산정기준관리운영 사업에서 연구원에게 지급될 인건비의 비율을 말한다.
연구장비·재료비		1. 공사비산정기준관리운영 사업에 사용할 수 있는 기기·장비, 연구시설의 설치·구입·임차·사용에 관한 경비와 운영비 등 부대 경비 2. 전산재료·시험재료 구입비 및 전산 처리·관리비 3. 시작품(試作品)·시험시공·시험설비 제작경비(자체 제작하는 경우 노무비를 포함한다)	1. 공사비산정기준 당해연도 사업계획서에 따라 실제 필요한 경비를 계상한다. 2. 연구장비·재료는 당해연도 사업 종료 2개월 이전에 구입이 완료되어야 하며, 개인용 컴퓨터 및 부속은 자체규정에 따른 절차(사업계획서 승인 등)를 이행한 경우만 해당된다.
연구활동비		1. 공사비산정기준관리운영 사업 수행과 관련된 연구원의 국외 출장여비(체재비를 포함한다) 2. 공사비산정기준 관리운영 사업과 직접 관련 있는 인쇄·복사·인화·	1. 관리기관이 정한 기준이 있는 경우에는 그 기준에 따라 계상하고, 관리기관이 정한 기준이 없는 경우에는 실제 필요한 경비를 계상한다. 2. 국외 출장여비는 관리기관의 자체 여

	<p>슬라이드 제작비, 공공요금, 제세공과금 및 수수료 등</p> <p>3. 전문가 활용비, 국내외 교육훈련비, 도서 등 문헌구입비, 회의장 사용료, 세미나 개최비, 학회·세미나 참가비, 원고료, 통역료, 숙박료, 기술도입비 등</p> <p>4. 시험·분석·검사, 시험시공, 기술정보수집 등 연구개발서비스 활용비</p> <p>5. 특허정보 조사·분석, 원천·핵심특허 확보전략 수립 등 지식재산 창출 활동에 필요한 경비(지식재산권 출원·등록비는 제외한다)</p>	<p>비기준이 있는데도 연구개발과제 수행을 위한 여비기준을 별도로 정하여 그 기준에 따라 계상해서는 안되며, 연구원이 공무원인 경우에는 「공무원 여비 규정」에 따라 계상하여야 한다.</p>
<p>연구과제추진비</p>	<p>1. 공사비산정기준관리운영 사업 수행과 관련된 연구원의 국내 출장여비 및 시내교통비</p> <p>2. 사무용품비, 연구환경 유지를 위한 기기·비품의 구입·유지 비용 등</p> <p>3. 회의비(연구활동비의 회의장 사용료, 전문가활용비는 제외한다)</p> <p>4. 공사비산정기준관리운영 사업 업무추진과 관련된 식대</p>	<p>1. 관리기관이 정한 기준이 있는 경우 그 기준에 따라 계상하고, 관리기관이 정한 기준이 없는 경우 실제 필요한 경비를 계상한다.</p> <p>2. 국내 출장여비는 관리기관의 자체 여비기준이 있는데도 공사비산정기준관리운영 사업 수행을 위한 여비기준을 별도로 정하여 그 기준에 따라 계상해서는 안되며, 연구원이 공무원인 경우에는 「공무원 여비 규정」에 따라 계상하여야 한다.</p> <p>3. 연구환경 유지를 위한 기기·비품의 구입·유지 비용은 연구실의 냉난방 및 건강하고 청결한 환경 유지를 위하여 필요한 기기·비품의 구입·유지 비용을 말한다.</p> <p>4. 회의비는 회의 참석자에게 제공되는 식대, 다과 등 회의부대경비를 말한다.</p>



	연구수당	공사비산정기준관리운영 사업수행과 관련된 연구원의 보상금·장려금지급을 위한 수당
	위탁연구개발비	연구의 일부를 외부기관에 용역을 주어 위탁 수행하는 데에 드는 경비
		사업의 특성 및 연구성과 등을 고려하여 인건비(인건비로 계상된 현물·미지급인건비 및 학생인건비 포함한다)의 20퍼센트 범위에서 계상한다.
		직접비, 간접비로 계상하되, 원칙적으로 공사비산정기준관리운영 사업 직접비(위탁연구개발비를 제외한다)의 40퍼센트를 초과할 수 없다.
간접비	간접비	<p>1. 인력지원비</p> <p>가. 지원인력 인건비: 지원인력(장비운영, 연구실 안전관리 전문인력 등을 포함한다), 연구비 정산 등을 직접 지원하기 위한 인력의 인건비</p> <p>나. 연구개발능률성과급: 우수한 성과를 낸 연구자 및 우수한 지원인력에게 지급하는 능률성과급</p> <p>2. 연구지원비</p> <p>가. 기관 공통지원경비: 공사비산정기준관리운영 사업에 필요한 기관 공통지원경비</p> <p>나. 연구실 안전관리비: 연구실험실 안전을 위한 안전교육비 등 예방활동과 보험 가입 등 연구실</p>
		<p>1. 간접비 비율이 고시된 비영리기관은 직접비(미지급 인건비, 현물 및 위탁연구개발비는 제외한다)에 고시된 간접비 비율을 곱한 금액 이내에서 계상한다.</p> <p>2. 간접비 비율이 고시되지 않은 비영리법인은 직접비(미지급 인건비, 현물 및 위탁연구개발비는 제외한다)의 17퍼센트 범위에서 계상한다.</p> <p>3. 영리법인(「공공기관의 운영에 관한 법률」 제5조제3항제1호의 공기업을 포함한다)에 대해서는 직접비(미지급 인건비, 현물 및 위탁연구개발비는 제외한다)의 5퍼센트 범위에서 실제 필요한 경비로 계상한다.</p> <p>3. 연구개발능률성과급은 해당 연도 간접비 총액의 10퍼센트 범위에서 계상한다.</p>

<p>안전환경 조성에 관한 경비 중 「연구실 안전환경 조성에 관한 법률」에 따라 정하는 경비</p> <p>다. 연구보안관리비: 보안장비 구입, 보안교육 등에 필요경비</p> <p>라. 연구윤리활동비: 연구윤리규정 제정·운영, 연구윤리 교육 및 인식확산 활동 등 연구윤리 확립, 연구부정행위 예방 등과 관련된 경비</p> <p>바. 연구개발준비금: 연구원의 일시적 연구중단, 연구연가, 박사 후 연수 또는 3개월 이상의 교육훈련, 신규채용 직후 처음으로 과제에 참여하기까지의 공백 등으로 인하여 연구개발과제에 참여하지 않는 기간 동안의 급여 및 파견 관련 경비</p> <p>3. 성과활용지원비</p> <p>가. 과학문화활동비: 과학홍보물 및 행사 프로그램 등의 제작, 강연, 체험활동, 연구실 개방 및 홍보전문가 양성 등 과학기술 문화 확산에 관련된 경비</p> <p>나. 지식재산권 출원·등록비: 지식재산권의 출원·등록·유지 등에 필요한 모든 경비 또는 기술가치평가 등 기술이전에 필요한 경비, 국내·외 표준 등록 등 표준화(인증을 포함한다) 활동에 필요한 경비</p>	<p>4. 연구실 안전관리비는 「연구실 안전환경 조성에 관한 법률」 제13조제3항에 따른 금액으로 계상한다.</p>
--	--

[별지 제23호서식]

## 건설신기술 품셈 마련을 위한 작성서식

### I. 신청자 정보

작성기관		부 서	
성 명		전 화	
팩 스		이 메 일	

### II. 신청 신기술 개요

#### 2-1. 신기술명

#### 2-2. 신기술 개요

\* 귀사의 신기술 개요와 기존기술과의 차이를 간략히 기술하여 주시기 바랍니다.

--

#### 2-3. 신기술의 범위

\* 신청서 상 귀사의 신기술 고유범위를 기술하여 주시기 바랍니다.

--

### Ⅲ. 신기술 시공절차

“신기술 시공절차”는 신기술의 특성이 나타날 수 있도록 구체화된 신기술의 고유영역을 독립적인 시공프로세스로 제시하여 주시기 바랍니다.

- 비교대상 기술이 2개 이상인 경우 각각 별도로 작성하여 주시기 바랍니다.

#### 3-1 시공절차 비교표

기존기술 시공절차	신기술 시공절차	표준품셈* 관련 부분 장-절-항	신기술 고유영역 (해당시 ○ 표시)

<b>비교대상 기존기술 설명</b>	* 비교대상 기술의 적정성 설명
기존기술 명 : 기존기술 특성 및 신기술 대체 적정성 - - -	

\* 비교대상 기술은 아래 유형의 내용을 포함하고 있어야 함

\*\* 신기술이 대체할 수 있는 기술특성 보유

\*\* 유사한 기능을 제공하고 있는 특허기술 또는 기존 신기술

\* 표준품셈 : [www.kict.re.kr](http://www.kict.re.kr) → 국토교통전자정보관 → 공사정보 → 건설공사표준품셈

[작성예시]

기존기술 시공절차	신기술 시공절차	표준품셈 관련 부문 장-절-항	신기술 고유영역 (해당시 ○ 표시)
<b>예시1) 참고하고 있는 표준품셈 상세히 제시</b>			
①거푸집제작	①거푸집 제작	토목 6-3-2 합판거푸집 <b>(구체화 필요)</b>	
	②특수시트 부착	자사기준	○
②거푸집 조립	③거푸집 조립	토목 6-3-2 합판거푸집 <b>(4회)</b>	
③콘크리트 타설	④콘크리트 타설	토목 6-1-2 콘크리트 펌프차타설 <b>(무근 50m<sup>3</sup>미만)</b>	
<b>예시2) 신기술 영역 세분화 제시</b>			
③ 말뚝시공	③ 말뚝시공 - 일렬말뚝 - H말뚝 - 캡형 유공강판보강재 사용	- 신기술 고유영역이 포괄적으로 제시되어 시 공절차 분리 필요	
↓	↓		
③ 말뚝시공	③ 말뚝시공-일렬 H말뚝		
-	④ 캡형 유공강판보강재		○

3-2 시공절차 비교표 설명자료

“3-1 시공절차 비교표”에 제시하신 기존기술 및 신기술 시공절차의 세부 항목별 설명자료를 사진 또는 도해(圖解) 등과 함께 제시하여 주시기 바랍니다.

## IV. 신기술 원가산정기준

### 4-1 시공절차 세부항목별 소요 인력, 장비, 자재 등

(단위)

시공절차 세부항목 <sup>[1]</sup>	소요 인력, 장비, 자재		단위	소요량 <sup>[2]</sup>	출처 <sup>[3]</sup>
	품명	규격			

[주<sup>4</sup>] ①

②

③

⋮

자사기준 적용 품 설명	* 자사기준 적용항목에 대한 간략한 사유 설명
가. 항목명 : 유 형 : 조정사유 : 조정내용 :  나. 항목명 : .....	

#### \* 자사기준 적용 품 유형

- \*\* 1.현장실사에 의한 조사 값 적용 : 실사내용(조사기준) 간략 설명
- \*\* 2.유사 관련 기준 응용 : 응용한 품 기준 및 증감사유 설명
- \*\* 3.개발 또는 신규장비 적용 : 손료산정기준 설명

① “3-1 시공절차 비교표”의 신기술 시공절차 세부항목이 누락되지 않도록 작성

- 신기술 시공절차 세부항목 중 복수의 세부항목이 1개의 정부 표준품셈과 대응되는 경우는 출처가 동일한 시공절차 세부항목을 모두 기입(아래 예시 첫칸)
- 표준품셈 복수 항목을 조합하여 신기술 시공절차 세부항목을 구성한 경우, 소요 인력, 장비, 자재 등을 표준품셈 단위로 분개하여 출처 식별이 가능하도록 작성

② 소요량 적용기준이 복잡한 경우 등 필요시 적절하게 양식변경 또는 별지 사용

③ 정부 표준품셈이 있는 항목은 표준품셈의 부문, 장-절-항 표시, 표준품셈 없는 경우는 출처(자사기준 등) 기술

④ 주기사항은 제시한 품의 적용기준 및 적용범위 등, 설계시 참고사항을 명확하게 기술

[작성예시]

(m<sup>2</sup>)

시공절차 세부항목 <sup>[1]</sup>	소요 인력, 장비, 자재		단위	소요량 <sup>[2]</sup>	출처 <sup>[3]</sup>
	품명	규격			
①거푸집제작 ③거푸집조립 ...	합판		m <sup>2</sup>	0.47 (3회 기준)	표준품셈 토목, 6-3-2 합판거푸집
	각재		m <sup>3</sup>	0.018(3회 기준)	
	...				
	형틀목공		인	0.10 (3회 기준)	
②특수시트부착	시트재료		m <sup>2</sup>	1.252	자사기준
	보통인부		인	0.042	
...					

[주] ① 본 품은 소운반 및 재료할증이 포함되어 있다.

② 동바리 재료 및 품은 포함되어 있지 않다.

③ 수중에서 거푸집을 조립·해체할 때에는 별도 계상할 수 있다.

자사기준 적용 품 설명(예시)	* 자사기준 적용항목에 대한 간략한 사유 설명
- 항목명 : ②특수시트부착 유형 : 유사 관련 기준 응용( 관련품셈 건축 13-6-1 합성고분자 시트) 조정사유 : 현행품의 경우 방수공이 투입되고 있으나, 시공이 단순화되어 보통인부로 시공가능 조정내용 : 방수공 삭제, 현행품셈 방수공+보통인부 투입기준(0.6인) 품의 70%를 보통인부에 적용 * 장비개발의 경우 기계경비(손료, 운전경비, 장비가격) 기준 제시 * 재료의 경우 할증포함 여부 제시 * 공구손료기준(공구 종류)제시	





[별지 제24호서식]

### 원가계산서 적정성 검토서식

□ 신청 신기술명(관리번호            호)

#### I. 신기술 분류

기존공법 보완	자재/재료/장비 개발(보완)	독립기술	기타

#### II. 신청 신기술 시공절차 및 고유영역

1) 시공절차 적정성	적정( )	보완필요( )	제시필요( )
3) 표준품셈 관련항목(장,절,항)	적정( )	보완필요( )	제시필요( )
4) 비교대상 기존기술의 적정성	적정( )	보완필요( )	제시필요( )
5) 신청 신기술 고유영역 적정성	적정( )	보완필요( )	제시필요( )

보완사항	* 번호별로 사유 및 보완내용 설명

### Ⅲ. 신청 신기술 원가산정 적정성

1) 3-1의 시공절차 별 세부항목과 일치여부	적정( )	보완필요( )	제시필요( )
2) 출처(품셈)제시여부	적정( )	보완필요( )	제시필요( )
3) 현행 품셈과 비교	적정( )	보완필요( )	제시필요( )
4) 적용단위 제시여부	적정( )	보완필요( )	제시필요( )
5) 간접비 등의 적정성	적정( )	보완필요( )	제시필요( )
6) 일위대가와 일치 여부 - 항목, 수량, 단위 등의 적정성	적정( )	보완필요( )	제시필요( )
7) 적용단가, 신규자재, 노임단가의 적정성	적정( )	보완필요( )	제시필요( )
8) 수량산출 및 할증 등의 적정성	적정( )	보완필요( )	제시필요( )
9) 기존 기술과의 공사비 비교	적정( )	보완필요( )	제시필요( )
10) 신기술 범위내에서 작성여부	적정( )	보완필요( )	제시필요( )

<b>보완사항</b>	* 번호별로 사유 및 보완내용 설명

기타의견

\* 해당 항목별 종합검토의견 제시

--	--

년 월 일

검토기관 :

검 토 자 : (인)

## (계약예규) 예정가격작성기준

[시행 2021.3.28.][기획재정부계약예규 제534호, 2020. 12. 28., 일부개정]

### 제1장 총칙

제1조(목적) 이 예규는 「국가를 당사자로 하는 계약에 관한 법률 시행령」(이하 "시행령"이라 한다) 제9조제1항제2호 및 「국가를 당사자로 하는 계약에 관한 법률 시행규칙」(이하 "시행규칙"이라 한다) 제6조에 의한 원가계산에 의한 예정가격 작성, 시행령 제9조제1항제3호 및 시행규칙 제5조제2항에 의한 표준시장단가에 의한 예정가격 작성 및 시행규칙 제5조에 의한 전문가격조사기관(이하 "조사기관"이라 한다.)의 등록 등에 있어 적용하여야 할 기준을 정함을 목적으로 한다. <개정 2015.3.1.>

제2조(계약담당공무원의 주의사항) ①계약담당공무원(각 중앙관서의 장이 계약에 관한 사무를 그 소속공무원에게 위임하지 아니하고 직접 처리하는 경우에는 이를 계약담당공무원으로 본다. 이하 같다)은 예정가격 작성등과 관련하여 이 예규에 정한 사항에 따라 업무를 처리한다.

②계약담당공무원은 이 예규에 따라 예정가격 작성시에 표준품셈에 정해진 물량, 관련 법령에 따른 기준가격 및 비용 등을 부당하게 감액하거나 과잉 계상되지 않도록 하여야 하며, 불가피한 사유로 가격을 조정한 경우에는 조정사유를 예정가격조서에 명시하여야 한다. <개정 2014.1.10., 2015.9.21.>

③계약담당공무원은 「부가가치세법」에 따른 면세사업자와 수의계약을 체결하려는 경우에는 부가가치세를 제외하고 예정가격을 작성할 수 있으며, 이 경

우 예정가격 조서에 그 사유를 명시하여야 한다.

④계약담당공무원은 공사원가계산에 있어서 공종의 단가를 세부내역별로 분류하여 작성하기 어려운 경우 이외에는 총계방식(이하 "1식단가"라 한다)으로 특정공종의 예정가격을 작성하여서는 아니된다. <신설 2019.12.18.>

## 제2장 원가계산에 의한 예정가격 작성

### 제1절 총칙

제3조(원가계산의 구분) 원가계산은 제조원가계산과 공사원가계산 및 용역원가계산으로 구분하되, 용역원가계산에 관하여는 제4절 및 제5절에 의한다.

제4조(원가계산의 비목) 원가는 재료비, 노무비, 경비, 일반관리비 및 이윤으로 구분하여 작성한다.

제5조(비목별 가격결정의 원칙) ①재료비, 노무비, 경비는 각각 아래에서 정한 산식에 따른다.

- 재료비 = 재료량 × 단위당가격
- 노무비 = 노무량 × 단위당가격
- 경 비 = 소요(소비)량 × 단위당 가격

②재료비, 노무비, 경비의 각 세비목별 단위당가격은 시행규칙 제7조에 따라 계산한다.

③계약담당공무원은 재료비, 노무비, 경비의 각 세비목 및 그 물량(재료량, 노무량, 소요량) 산출은 계약목적물에 대한 규격서, 설계서 등에 의하거나 제 34조에 의한 원가계산자료를 근거로 하여 산정하여야 하며, 일정률로 계상하

는 일반관리비, 간접노무비 등에 대해서는 사전 공고한 공사원가 체비율을 준수하여야 한다. <개정 2014.1.10.>

④계약담당공무원은 제3항의 각 세비목 및 그 물량산출은 계약목적물의 내용 및 특성 등을 고려하여 그 완성에 적합하다고 인정되는 합리적인 방법으로 작성하여야 한다.

⑤ 공사계약의 원가계산에 있어 기 체결한 물품제조·구매계약(국가기관·지방자치단체·공공기관이 발주한 계약을 말한다. 이하 이조에서 같다.)의 내역을 재료비의 단위당 가격으로 활용하려는 경우에는 해당물품의 예정가격 또는 계약예규 「예정가격작성기준」 제44조의3에 따른 기초가격을 재료비의 단위당 가격으로 적용하며, 물품제조·구매계약의 계약금액은 시행규칙 제7조에 따른 거래실례가격으로 보지 아니한다.<신설 2020.6.19.>

제6조(원가계산에 의한 예정가격 작성시 주의사항) ①계약담당공무원은 원가계산방법으로 예정가격을 작성할 때에는 계약수량, 이행의 전망, 이행기간, 수급상황, 계약조건 기타 제반여건을 고려하여야 한다.

②계약담당공무원은 표준품셈을 이용하여 원가계산을 하는 경우에는 가장 최근의 표준품셈을 이용하여야 한다. <신설 2012.4.2.>

③ 계약담당공무원은 원가계산의 단위당 가격을 산정함에 있어 소요물량·거래조건 등 제반사정을 고려하여 객관적으로 단가를 산정하여야 한다.

## 제2절 제조원가계산

제7조(제조원가) 제조원가라 함은 제조과정에서 발생한 재료비, 노무비, 경비의 합계액을 말한다.

제8조(작성방법) 계약담당공무원은 제조원가를 계산 하고자 할 때에는 별표1의 제조원가계산서를 작성하고 비목별 산출근거를 명시한 기초계산서를 첨부하여야 한다. 이 경우에 재료비, 노무비, 경비 중 일부를 별표1의 제조원가계산서상 일반관리비 또는 이윤 다음 비목으로 계상하여서는 아니된다.

제9조(재료비) 재료비는 제조원가를 구성하는 다음 내용의 직접재료비, 간접재료비로 한다.

① 직접재료비는 계약목적물의 실체를 형성하는 물품의 가치로서 다음 각호를 말한다. <개정 2015.9.21.>

1. 주요재료비

계약목적물의 기본적 구성형태를 이루는 물품의 가치

2. 부분품비

계약목적물에 원형대로 부착되어 그 조성부분이 되는 매입부품·수입부품·외장재료 및 제11조제3항제13호 규정에 의한 경비로 계상되는 것을 제외한 외주품의 가치

②간접재료비는 계약목적물의 실체를 형성하지는 않으나 제조에 보조적으로 소비되는 물품의 가치로서 다음 각호를 말한다.

1. 소모재료비

기계오일, 접착제, 용접가스, 장갑, 연마재등 소모성 물품의 가치

2. 소모공구·기구·비품비

내용년수 1년미만으로서 구입단가가 「법인세법」 또는 「소득세법」 규정에 의한 상당금액이하인 감가상각대상에서 제외되는 소모성 공구·기구·비품의 가치

3. 포장재료비

제품포장에 소요되는 재료의 가치

③재료의 구입과정에서 해당재료에 직접 관련되어 발생하는 운임, 보험료, 보관비 등의 부대비용은 재료비에 계상한다. 다만, 재료구입 후 발생하는 부대비용은 경비의 각 비목으로 계상한다.

④계약목적물의 제조 중에 발생하는 작업설, 부산품, 연산품 등은 그 매각액 또는 이용가치를 추산하여 재료비에서 공제하여야 한다.

제10조(노무비) 노무비는 제조원가를 구성하는 다음 내용의 직접노무비, 간접노무비를 말한다.

①직접노무비는 제조현장에서 계약목적물을 완성하기 위하여 직접작업에 종사하는 종업원 및 노무자에 의하여 제공되는 노동력의 대가로서 다음 각호의 합계액으로 한다. 다만, 상여금은 기본급의 년 400%, 제수당, 퇴직급여충당금은 「근로기준법」상 인정되는 범위를 초과하여 계상할 수 없다.

1. 기본급(「통계법」 제15조의 규정에 의한 지정기관이 조사·공표한 단위당가격 또는 기획재정부장관이 결정·고시하는 단위당가격으로서 동단가에는 기본급의 성격을 갖는 정근수당·가족수당·위험수당 등이 포함된다)

2. 제수당(기본급의 성격을 가지지 않는 시간외 수당·야간수당·휴일수당·주휴수당 등 작업상 통상적으로 지급되는 금액을 말한다) <개정 2015.9.21.>

3. 상여금

4. 퇴직급여충당금

②간접노무비는 직접 제조작업에 종사하지는 않으나, 작업현장에서 보조작업에 종사하는 노무자, 종업원과 현장감독자 등의 기본급과 제수당, 상여금, 퇴직급여충당금의 합계액으로 한다. 이 경우에는 제1항 각호 및 단서를 준용한다.

③제1항의 직접노무비는 제조공정별로 작업인원, 작업시간, 제조수량을 기준으로 계약목적물의 제조에 소요되는 노무량을 산정하고 노무비 단가를 곱하여 계산한다.



④제2항의 간접노무비는 제34조에 의한 원가계산자료를 활용하여 직접노무비에 대하여 간접노무비율(간접노무비/직접노무비)을 곱하여 계산한다.

⑤제4항의 간접노무비는 제3항의 직접노무비를 초과하여 계상할 수 없다. 다만, 작업현장의 기계화, 자동화 등으로 인하여 불가피하게 간접노무비가 직접노무비를 초과하는 경우에는 증빙자료에 의하여 초과 계상할 수 있다.

제11조(경비) ①경비는 제품의 제조를 위하여 소비된 제조원가중 재료비, 노무비를 제외한 원가를 말하며 기업의 유지를 위한 관리활동부문에서 발생하는 일반관리비와 구분된다.

②경비는 해당 계약목적물 제조기간의 소요(소비)량을 측정하거나 제34조에 의한 원가계산자료나 계약서, 영수증 등을 근거로 하여 산출하여야 한다. <개정 2015.9.21.>

③경비의 세비목은 다음 각호의 것으로 한다.

1. 전력비, 수도광열비는 계약목적물을 제조하는데 직접 소요되는 해당 비용을 말한다. <개정 2015.9.21.>

2. 운반비는 재료비에 포함되지 않는 운반비로서 원재료 또는 완제품의 운송비, 하역비, 상하차비, 조작비등을 말한다.

3. 감가상각비는 제품생산에 직접 사용되는 건물, 기계장치 등 유형고정자산에 대하여 세법에서 정한 감가상각방식에 따라 계산한다. 다만, 세법에서 정한 내용년수의 적용이 불합리하다고 인정된 때에는 해당 계약목적물에 직접 사용되는 전용기기에 한하여 그 내용년수를 별도로 정하거나 특별상각할 수 있다.

4. 수리수선비는 계약목적물을 제조하는데 직접 사용되거나 제공되고 있는 건물, 기계장치, 구축물, 선박차량 등 운반구, 내구성공구, 기구제품의 수리수선비로서 해당 목적물의 제조과정에서 그 원인이 발생될 것으로 예견되는 것

에 한한다. 다만, 자본적 지출에 해당하는 대수리 수선비는 제외한다.

5. 특허권사용료는 계약목적물이 특허품이거나 또는 그 제조과정의 일부가 특허의 대상이 되어 특허권 사용계약에 의하여 제조하고 있는 경우의 사용료로서 그 사용비례에 따라 계산한다.

6. 기술료는 해당 계약목적물을 제조하는데 직접 필요한 노하우(Know-how) 및 동 부대비용으로서 외부에 지급하는 비용을 말하며 「법인세법」상의 시험연구비 등에서 정한 바에 따라 계상하여 사업년도로부터 이연상각하되 그 적용비례를 기준하여 배분 계산한다.

7. 연구개발비는 해당 계약목적물을 제조하는데 직접 필요한 기술개발 및 연구비로서 시험 및 시범제작에 소요된 비용 또는 연구기관에 의뢰한 기술개발용역비와 법령에 의한 기술개발촉진비 및 직업훈련비를 말하며 「법인세법」상의 시험연구비 등에서 정한 바에 따라 이연상각하되 그 생산수량에 비례하여 배분 계산한다. 다만, 연구개발비중 장래 계속생산으로의 연결이 불확실하여 미래수익의 증가와 관련이 없는 비용은 특별상각할 수 있다.

8. 시험검사비는 해당 계약의 이행을 위한 직접적인 시험검사비로서 외부에 이를 의뢰하는 경우의 비용을 말한다. 다만, 자체시험검사비는 법령이나 계약조건에 의하여 내부검사가 요구되는 경우에 계상할 수 있다.

9. 지급임차료는 계약목적물을 제조하는데 직접 사용되거나 제공되는 토지, 건물, 기술, 기구 등의 사용료로서 해당 계약 물품의 생산기간에 따라 계산한다.

10. 보험료는 산업재해보험, 고용보험, 국민건강보험 및 국민연금보험 등 법령이나 계약조건에 의하여 의무적으로 가입이 요구되는 보험의 보험료를 말하며 재료비에 계상되는 것은 제외한다.

11. 복리후생비는 계약목적물의 제조작업에 종사하고 있는 노무자, 종업원 등의 의료 위생약품대, 공상치료비, 지급피복비, 건강진단비, 급식비("중식 및 간식제공을 위한 비용을 말한다."이하 같다)등 작업조건유지에 직접 관련되는

복리후생비를 말한다.

12. 보관비는 계약목적물의 제조에 소요되는 재료, 기자재 등의 창고 사용료로서 외부에 지급되는 경우의 비용만을 계상하여야 하며 이중에서 재료비에 계상되는 것은 제외한다.

13. 외주가공비는 재료를 외부에 가공시키는 실가공비용을 말하며 부분품의 가치로서 재료비에 계상되는 것은 제외한다.

14. 산업안전보건관리비는 작업현장에서 산업재해 및 건강장해예방을 위하여 법령에 따라 요구되는 비용을 말한다.

15. 소모품비는 작업현장에서 발생하는 문방구, 장부대 등 소모품 구입비용을 말하며 보조재료로서 재료비에 계상되는 것은 제외한다.

16. 여비·교통비·통신비는 작업현장에서 직접 소요되는 여비 및 차량유지비와 전신전화사용료, 우편료를 말한다.

17. 세금과 공과는 해당 제조와 직접 관련되어 부담하여야 할 재산세, 차량세 등의 세금 및 공공단체에 납부하는 공과금을 말한다.

18. 폐기물처리비는 계약목적물의 제조와 관련하여 발생하는 오물, 잔재물, 폐유, 폐알칼리, 폐고무, 폐합성수지등 공해유발물질을 법령에 따라 처리하기 위하여 소요되는 비용을 말한다.

19. 도서인쇄비는 계약목적물의 제조를 위한 참고서적구입비, 각종 인쇄비, 사진제작비(VTR제작비를 포함한다)등을 말한다

20. 지급수수료는 법령에 규정되어 있거나 의무지워진 수수료에 한하며, 다른 비목에 계상되지 않는 수수료를 말한다.

21. 법정부담금은 관련법령에 따라 해당 제조와 직접 관련하여 의무적으로 부담하여야 할 부담금을 말한다. <신설 2019.12.18.>

22. 기타 법정경비는 위에서 열거한 이외의 것으로서 법령에 규정되어 있거나 의무지워진 경비를 말한다.

제12조(일반관리비의 내용) 일반관리비는 기업의 유지를 위한 관리활동부문에서 발생하는 제비용으로서 제조원가에 속하지 아니하는 모든 영업비용중 판매비 등을 제외한 다음의 비용, 즉, 임원급료, 사무실직원의 급료, 제수당, 퇴직급여충당금, 복리후생비, 여비, 교통·통신비, 수도광열비, 세금과 공과, 지급임차료, 감가상각비, 운반비, 차량비, 경상시험연구개발비, 보험료 등을 말하며 기업손익계산서를 기준하여 산정한다.

제13조(일반관리비의 계상방법) 제12조에 의한 일반관리비는 제조원가에 별표 3에서 정한 일반관리비율(일반관리비가 매출원가에서 차지하는 비율)을 초과하여 계상할 수 없다.

제14조(이윤) 이윤은 영업이익(비영리법인의 경우에는 목적사업이외의 수익사업에서 발생하는 이익을 말한다. 이하 같다.)을 말하며 제조원가중 노무비, 경비와 일반관리비의 합계액(이 경우에 기술료 및 외주가공비는 제외한다)의 25%를 초과하여 계상할 수 없다. <개정 2008.12.29.>

### 제3절 공사원가계산

제15조(공사원가) 공사원가라 함은 공사시공과정에서 발생한 재료비, 노무비, 경비의 합계액을 말한다.

제16조(작성방법) 계약담당공무원은 공사원가계산을 하고자 할 때에는 별표2의 공사원가계산서를 작성하고 비목별 산출근거를 명시한 기초계산서를 첨부하여야 한다. 이 경우에 재료비, 노무비, 경비 중 일부를 별표2의 공사원가계산서상 일반관리비 또는 이윤 다음 비목으로 계상하여서는 아니된다.

제17조(재료비) 재료비는 공사원가를 구성하는 다음 내용의 직접재료비 및 간접재료비로 한다.

①직접재료비는 공사목적물의 실체를 형성하는 물품의 가치로서 다음 각호를 말한다.

1. 주요재료비

공사목적물의 기본적 구성형태를 이루는 물품의 가치

2. 부분품비

공사목적물에 원형대로 부착되어 그 조성부분이 되는 매입부품, 수입부품, 외장재료 및 제19조제3항제13호에 의해 경비로 계상되는 것을 제외한 외주품의 가치

②간접재료비는 공사목적물의 실체를 형성하지는 않으나 공사에 보조적으로 소비되는 물품의 가치로서 다음 각호를 말한다.

1. 소모재료비

기계오일·접착제·용접가스·장갑등 소모성물품의 가치

2. 소모공구·기구·비품비

내용년수 1년미만으로서 구입단가가 「법인세법」 또는 「소득세법」 규정에 의한 상당금액이하인 감가상각대상에서 제외되는 소모성 공구·기구·비품의 가치

3. 가설재료비

비계, 거푸집, 동바리 등 공사목적물의 실체를 형성하는 것은 아니나 동시공을 위하여 필요한 가설재의 가치

③재료의 구입과정에서 해당재료에 직접 관련되어 발생하는 운임, 보험료, 보관비등의 부대비용은 재료비에 계상한다. 다만 재료구입 후 발생하는 부대비용은 경비의 각 비목으로 계상한다.

④계약목적물의 시공중에 발생하는 작업설, 부산물 등은 그 매각액 또는 이용가치를 추산하여 재료비에서 공제하여야 한다.

제18조(노무비) 노무비의 내용 및 산정방식은 제5조와 제10조를 준용하며, 간접노무비의 구체적 계산방법 등에 대하여는 별표2-1을 참고하여 계산한다.

제19조(경비) ①경비는 공사의 시공을 위하여 소요되는 공사원가중 재료비, 노무비를 제외한 원가를 말하며, 기업의 유지를 위한 관리활동부문에서 발생하는 일반관리비와 구분된다.

②경비는 해당 계약목적물 시공기간의 소요(소비)량을 측정하거나 제34조에 의한 원가계산 자료나 계약서, 영수증 등을 근거로 산정하여야 한다.

③경비의 세비목은 다음 각호의 것으로 한다.

1. 전력비, 수도광열비는 계약목적물을 시공하는데 소요되는 해당 비용을 말한다.

2. 운반비는 재료비에 포함되지 않은 운반비로서 원재료, 반재료 또는 기계기구의 운송비, 하역비, 상하차비, 조작비등을 말한다.

3. 기계경비는 각 중앙관서의 장 또는 그가 지정하는 단체에서 제정한 "표준품셈상의 건설기계의 경비산정기준에 의한 비용을 말한다.

4. 특허권사용료는 타인 소유의 특허권을 사용한 경우에 지급되는 사용료로서 그 사용비례에 따라 계산한다.

5. 기술료는 해당 계약목적물을 시공하는데 직접 필요한 노하우(Know-how) 및 동 부대비용으로서 외부에 지급되는 비용을 말하며 「법인세법」상의 시험연구비 등에서 정한 바에 따라 계상하여 사업초년도부터 이연상각하되 그 사용비례를 기준으로 배분계산한다.

6. 연구개발비는 해당 계약목적물을 시공하는데 직접 필요한 기술개발 및 연구비로서 시험 및 시범제작에 소요된 비용 또는 연구기관에 의뢰한 기술개발 용역비와 법령에 의한 기술개발촉진비 및 직업훈련비를 말하며 「법인세법」상의 시험연구비 등에서 정한 바에 따라 이연상각하되 그 사용비례를 기

준하여 배분계산한다. 다만, 연구개발비중 장래 계속시공으로서의 연결이 불확실하여 미래 수익의 증가와 관련이 없는 비용은 특별상각할 수 있다.

7. 품질관리비는 해당 계약목적물의 품질관리를 위하여 관련법령 및 계약조건에 의하여 요구되는 비용(품질시험 인건비를 포함한다)을 말하며, 간접노무비에 계상(시험관리인)되는 것은 제외한다.

8. 가설비는 공사목적물의 실체를 형성하는 것은 아니나 현장사무소, 창고, 식당, 숙소, 화장실 등 동 시공을 위하여 필요한 가설물의 설치에 소요되는 비용(노무비, 재료비를 포함한다)을 말한다.

9. 지급임차료는 계약목적물을 시공하는데 직접 사용되거나 제공되는 토지, 건물, 기계기구(건설기계를 제외한다)의 사용료를 말한다.

10. 보험료는 산업재해보험, 고용보험, 국민건강보험 및 국민연금보험 등 법령이나 계약조건에 의하여 의무적으로 가입이 요구되는 보험의 보험료를 말하고, 동 보험료는 「건설산업기본법」 제22조제7항 등 관련법령에 정한 바에 따라 계상하며, 재료비에 계상되는 보험료는 제외한다. 다만 공사손해보험료는 제22조에서 정한 바에 따라 별도로 계상된다. <개정 2015.9.21.>

11. 복리후생비는 계약목적물을 시공하는데 종사하는 노무자·종업원·현장사무소직원 등의 의료위생약품대, 공상치료비, 지급피복비, 건강진단비, 급식비 등 작업조건 유지에 직접 관련되는 복리후생비를 말한다.

12. 보관비는 계약목적물의 시공에 소요되는 재료, 기자재 등의 창고사용료로서 외부에 지급되는 비용만을 계상하여야 하며 이중에서 재료비에 계상되는 것은 제외한다.

13. 외주가공비는 재료를 외부에 가공시키는 실가공비용을 말하며 외주가공품의 가치로서 재료비에 계상되는 것은 제외한다.

14. 산업안전보건관리비는 작업현장에서 산업재해 및 건강장해예방을 위하여 법령에 따라 요구되는 비용을 말한다.

15. 소모품비는 작업현장에서 발생하는 문방구, 장부대등 소모용품 구입비용을 말하며, 보조재료로서 재료비에 계상되는 것은 제외한다.

16. 여비·교통비·통신비는 시공현장에서 직접 소요되는 여비 및 차량유지비와 전신전화사용료, 우편료를 말한다.

17. 세금과 공과는 시공현장에서 해당공사와 직접 관련되어 부담하여야 할 재산세, 차량세, 사업소세 등의 세금 및 공공단체에 납부하는 공과금을 말한다.

18. 폐기물처리비는 계약목적물의 시공과 관련하여 발생하는 오물, 잔재물, 폐유, 폐알칼리, 폐고무, 폐합성수지등 공해유발물질을 법령에 의거 처리하기 위하여 소요되는 비용을 말한다.

19. 도서인쇄비는 계약목적물의 시공을 위한 참고서적구입비, 각종 인쇄비, 사진제작비(VTR제작비를 포함한다) 및 공사시공기록책자 제작비등을 말한다.

20. 지급수수료는 시행령 제52조제1항 단서에 의한 공사이행보증서 발급수수료, 「건설산업기본법」 제34조 및 「하도급거래 공정화에 관한 법률」 제13조의2의 규정에 의한 건설하도급대금 지급보증서 발급수수료, 「건설산업기본법」 제68조의3에 의한 건설기계 대여대금 지급보증 수수료 등 법령으로서 지급이 의무화된 수수료를 말한다. 이경우 보증서 발급수수료는 보증서 발급기관이 최고 등급업체에 대해 적용하는 보증요율중 최저요율을 적용하여 계상한다. <개정 2015.9.21.>

21. 환경보전비는 계약목적물의 시공을 위한 제반환경오염 방지시설을 위한 것으로서, 관련법령에 의하여 규정되어 있거나 의무 지워진 비용을 말한다.

22. 보상비는 해당 공사로 인해 공사현장에 인접한 도로 하천·기타 재산에 훼손을 가하거나 지장물을 철거함에 따라 발생하는 보상·보수비를 말한다. 다만, 해당공사를 위한 용지보상비는 제외한다.

23. 안전관리비는 건설공사의 안전관리를 위하여 관계법령에 의하여 요구되는 비용을 말한다.



24. 건설근로자퇴직공제부금비는 「건설근로자의 고용개선 등에 관한 법률」에 의하여 건설근로자퇴직공제에 가입하는데 소요되는 비용을 말한다. 다만, 제10조제1항제4호 및 제18조에 의하여 퇴직급여충당금을 산정하여 계상한 경우에는 동 금액을 제외한다.

25. 관급자재 관리비는 공사현장에서 사용될 관급자재에 대한 보관 및 관리 등에 소요되는 비용을 말한다. <신설 2015.1.1.>

26. 법정부담금은 관련법령에 따라 해당 공사와 직접 관련하여 의무적으로 부담하여야 할 부담금을 말한다. <신설 2019.12.18.>

27. 기타 법정경비는 위에서 열거한 이외의 것으로서 법령에 규정되어 있거나 의무 지워진 경비를 말한다.

제20조(일반관리비) 일반관리비의 내용은 제12조와 같고 별표3에서 정한 일반관리비율을 초과하여 계상할 수 없으며, 아래와 같이 공사규모별로 체감 적용한다. <개정 2011.5.13, 2015.9.21.>

종합공사		전문·전기·정보통신·소방 및 기타공사	
공사원가	일반관리비율(%)	공사원가	일반관리비율(%)
50억원미만	6.0	5억원미만	6.0
50억원~300억원미만	5.5	5억~30억원미만	5.5
300억원이상	5.0	30억원이상	5.0

제21조(이윤) 이윤은 영업이익을 말하며 공사원가중 노무비, 경비와 일반관리비의 합계액(이 경우에 기술료 및 외주가공비는 제외한다)의 15%를 초과하여 계상할 수 없다. <개정 2008.12.29.>

제22조(공사손해보험료) ①공사손해보험료는 계약예규 「공사계약일반조건」 제10조에 의하여 공사손해보험에 가입할 때에 지급하는 보험료를 말하며, 보

험가입대상 공사부분의 총공사원가(재료비, 노무비, 경비, 일반관리비 및 이윤의 합계액을 말한다. 이하 같다)에 공사손해 보험료율을 곱하여 계상한다.

②발주기관이 지급하는 관급자재가 있을 경우에는 보험가입 대상 공사부분의 총공사원가와 관급자재를 합한 금액에 공사손해보험료율을 곱하여 계상한다.

③제1항에 의한 공사손해보험료를 계상하기 위한 공사손해보험료율은 계약담당공무원이 설계서와 보험개발원, 손해보험회사 등으로부터 제공받은 자료를 기초로 하여 정한다.

#### 제4절 학술연구용역 원가계산

제23조(용어의 정의) 이 절에서 사용하는 용어의 정의는 다음 각호와 같다.

1. "학술연구용역"이라 함은 "학문분야의 기초과학과 응용과학에 관한 연구용역 및 이에 준하는 용역"을 말하며, 그 이행방식에 따라 다음 각목과 같이 구분할 수 있다.

가. 위탁형 용역 : 용역계약을 체결한 계약상대자가 자기책임하에 연구를 수행하여 연구결과물을 용역결과보고서 형태로 제출하는 방식

나. 공동연구형 용역 : 용역계약을 체결한 계약상대자와 발주기관이 공동으로 연구를 수행하는 방식

다. 자문형 용역 : 용역계약을 체결한 계약상대자가 발주기관의 특정 현안에 대한 의견을 서면으로 제시하는 방식

2. "책임연구원"이라 함은 해당 용역수행을 지휘·감독하며 결론을 도출하는 역할을 수행하는 자를 말하며, 대학 부교수 수준의 기능을 보유하고 있어야 한다. 이 경우에 책임연구원은 1인을 원칙으로 하되, 해당 용역의 성격상 다수의 책임자가 필요한 경우에는 그러하지 아니하다.

3. "연구원"이라 함은 책임연구원을 보조하는 자로서 대학 조교수 수준의

기능을 보유하고 있어야 한다.

4. "연구보조원"이라 함은 통계처리·번역 등의 역할을 수행하는 자로서 해당 연구분야에 대해 조교정도의 전문지식을 가진 자를 말한다.

5. "보조원"이라 함은 타자, 계산, 원고정리등 단순한 업무처리를 수행하는 자를 말한다. <신설 2015.9.21.>

제24조(원가계산비목) 원가계산은 노무비(이하 "인건비"라 한다), 경비, 일반관리비등으로 구분하여 작성한다. 다만, 제23조제1호나목 및 다목에 의한 공동연구형 용역 및 자문형 용역의 경우에는 경비항목 중 최소한의 필요항목만 계상하고 일반관리비는 계상하지 아니한다. <개정 2015.9.21.>

제25조(작성방법) 학술연구용역에 대한 원가계산을 하고자 할 때에는 별표4에서 정한 학술연구용역원가계산서를 작성하고 비목별 산출근거를 명시한 기초계산서를 첨부하여야 한다

제26조(인건비) ①인건비는 해당 계약목적에 직접 종사하는 연구요원의 급여를 말하며, 별표5에서 정한 기준단가에 의하되, 「근로기준법」에서 규정하고 있는 상여금, 퇴직급여충당금의 합계액으로 한다. 다만, 상여금은 기준단가의 연 400%를 초과하여 계상할 수 없다. <개정 2018.12.31.>

②이 예규 시행일이 속하는 년도의 다음 년도부터는 매년 전년도 소비자물가 상승률만큼 인상한 단가를 기준으로 한다.

제27조(경비) 경비는 계약목적을 달성하기 위하여 필요한 다음 내용의 여비, 유인물비, 전산처리비, 시약 및 연구용 재료비, 회의비, 임차료, 교통통신비 및 감가상각비를 말한다.

1. 여비는 다음 각호의 기준에 따라 계상한다.

가. 여비는 「공무원여비규정」에 의한 국내여비와 국외여비로 구분하여 계상하되 이를 인정하지 아니하고는 계약목적은 달성하기 곤란한 경우에 한하며 관계공무원의 여비는 계상할 수 없다.

나. 국내여비는 시외여비만을 계상하되 연구상 필요불가피한 경우외에는 월15일을 초과할 수 없으며, 책임연구원은 「공무원여비규정」 제3조관련 별표 1(여비지급구분표) 제1호등급, 연구원, 연구보조원 및 보조원은 동표 제2호등급을 기준으로 한다. <개정 2008.12.29, 2015.9.21.>

2. 유인물비는 계약목적은 위하여 직접 소요되는 프린트, 인쇄, 문헌복사비(지대포함)를 말한다.

3. 전산처리비는 해당 연구내용과 관련된 자료처리를 위한 컴퓨터사용료 및 그 부대비용을 말한다.

4. 시약 및 연구용 재료비는 실험실습에 필요한 비용을 말한다.

5. 회의비는 해당 연구내용과 관련하여 자문회의, 토론회, 공청회 등을 위해 소요되는 경비를 말하며, 참석자의 수당은 해당 연도 예산안 작성 세부지침상 위원회 참석비를 기준으로 한다. <개정 2010.4.15. 2016.12.30.>

6. 임차료는 연구내용에 따라 특수실험실습기구를 외부로부터 임차하거나 혹은 공청회 등을 위한 회의장사용을 하지 아니하고는 계약목적은 달성할 수 없는 경우에 한하여 계상할 수 있다.

7. 교통통신비는 해당 연구내용과 직접 관련된 시내교통비, 전신전화사용료, 우편료를 말한다.

8. 감가상각비는 해당 연구내용과 직접 관련된 특수실험 실습기구·기계장치에 대하여 제11조제3항제3호의 규정을 준용하여 계산한다. 단 임차료에 계상되는 것은 제외한다.

제28조(일반관리비 등) ①일반관리비는 시행규칙 제8조에 규정된 일반관리비율을 초과하여 계상할 수 없다. <개정 2015.9.21.>

②이윤은 영업이익을 말하며, 인건비, 경비 및 일반관리비의 합계액에 시행규칙 제8조에서 정한 이윤율을 초과하여 계상할 수 없다. <개정 2008.12.29.>

제29조(회계직공무원의 주의의무) ①계약담당공무원은 학술연구용역 의뢰시에는 해당 연구에 대한 전문기관 또는 전문가를 엄선하여 연구목적을 달성할 수 있도록 그 주의의무를 다하여야 한다.

②각 중앙관서의 장은 학술연구용역을 수의계약으로 체결하고자 할 경우에는 해당 계약상대자의 최근년도 원가계산자료(급여명세서, 손익계산서등)을 활용하여 제26조의 상여금, 퇴직금 및 제28조제1항의 일반관리비 산정시 과다 계상되지 않도록 주의하여야 한다. <개정 2008.12.29.>

#### 제5절 기타용역의 원가계산

제30조(기타용역의 원가계산) ①엔지니어링사업, 측량용역, 소프트웨어 개발용역 등 다른 법령에서 그 대가기준(원가계산기준)을 규정하고 있는 경우에는 해당 법령이 정하는 기준에 따라 원가계산을 할 수 있다.

②원가계산기준이 정해지지 않은 기타의 용역에 대하여는 제1항 및 제23조 내지 제29조에 규정된 원가계산기준에 준하여 원가계산할 수 있다. 이 경우 시행규칙 제23조의3 각호의 용역계약에 대한 인건비의 기준단가는 다음 각호의 어느 하나에 따른 노임에 의하되, 「근로기준법」에서 정하고 있는 제수당, 상여금(기준단가의 연 400%를 초과하여 계상할 수 없다), 퇴직급여충당금의 합계액으로 한다. <개정 2015.9.21., 2017.12.28.>

1. 시설물관리용역: 「통계법」 제17조의 규정에 따라 중소기업중앙회가 발

표하는 '중소제조업 직종별 임금조사 보고서'(최저임금 상승 효과 등 적용시점의 임금상승 예측치를 반영한 통계가 있을 경우 동 통계를 적용한다. 이하 이 조에서 '임금조사 보고서'라 한다)의 단순노무종사원 노임(다만, 임금조사 보고서상 해당직종의 노임이 있는 종사원에 대하여는 해당직종의 노임을 적용한다) <신설 2017.12.28.><개정 2018.12.31.>

2. 그 밖의 용역: 임금조사 보고서의 단순노무종사원 노임 <신설 2017.12.28.>

## 제6절 원가계산용역기관

제31조(원가계산용역기관의 요건) ①시행규칙 제9조제3항제2호의 “전문인력 10명 이상”은 다음의 요건을 갖춘 인원을 말한다. <개정 2018.12.31.>

1. 국가공인 원가분석사 자격증 소지자 6인 또는 원가계산업무에 종사(연구기간 포함)한 경력이 3년 이상인자 4인, 5년 이상인자 2인 <신설 2018.12.31.>

2. 이공계대학 학위소지자 또는 「국가기술자격법」에 의한 기술·기능분야의 기사 이상인 자 2인 <신설 2018.12.31.>

3. 상경대학 학위소지자 2인 <신설 2018.12.31.>

②시행규칙 제9조제2항제2호 및 제3호의 기관의 경우에는 제1항 각호의 인원이 대학(교) 직원 또는 대학(교) 부설연구소 직원이어야 하며, 각 분야별 상시고용인원 중에 교수(부교수, 조교수, 전임강사 포함)는 1인 이하로 하여야 한다. <신설 2018.12.31.>

③계약담당공무원은 제9조제5항제3호의 기본재산 요건 구비 여부를 판단함에 있어 자본금은 최근연도 결산재무제표(또는 결산재무상태표)상의 자산총액에서 부채총액을 차감한 금액을 적용하여야 한다. <신설 2018.12.31.>

④용역기관은 본부 외에 별도로 지사·지부 또는 출장소, 연락사무소 등을 설치하여 원가계산용역업무를 수행할 수 없다. <제2항에서 이동 2018.12.31.>

제31조의2(용역기관에 대한 제재) 계약담당공무원은 원가계산용역기관이 자격요건 심사 시에 허위서류를 제출하는 등 관련 규정을 위반하거나 원가계산용역을 부실하게 한 경우에는 국가기관의 원가계산용역업무를 수행할 수 없도록 해당 용역기관의 주무관청 등 감독기관에 요청할 수 있다. <신설 2010.4.15.>

제32조(원가계산용역 의뢰시 주의사항) ①계약담당공무원은 제31조의 요건을 갖춘 기관에 한하여 원가계산내용에 따른 전문성이 있는 기관에 용역의뢰를 하여야 한다. 다만, 제31조의 요건을 갖춘 용역기관들의 단체로서 「민법」 제32조의 규정에 의하여 설립된 법인이 동 요건 충족여부를 확인한 경우에는 별도의 요건심사를 면제할 수 있다.

②계약담당공무원은 용역의뢰시에 제1항 단서에서 규정한 용역기관들의 단체에게 용역기관의 자격요건 심사를 의뢰하여 그 충족여부를 확인하여야 한다. (제1항 단서에 따라 심사가 면제된 용역기관은 제외) <신설 2010.4.15. 개정 2015.9.21.>

③계약담당공무원은 제1항의 경우에 해당 용역기관의 장과 다음 각호의 사항을 명백히 한 계약서를 작성하여야 한다. 다만, 시행령 제49조에 의한 계약서 작성을 생략할 경우에도 다음 각호의 사항을 준용하여 각서 등을 징구하여야 한다. <제2항에서 이동 2010.4.15.>

1. 부실원가계산시 그 책임에 관한 사항
2. 계약의 해제 또는 해지에 관한 사항
3. 원가계산내용의 보안유지에 관한 사항
4. 기타 원가계산 수행에 필요하다고 인정되는 사항

④계약담당공무원은 최종원가계산서에 해당 용역기관의 장[대학(교) 연구소의 경우에는 연구소장] 및 책임연구원이 직접 확인·서명하였음을 확인하여야

한다. <제3항에서 이동 2010.4.15.>

⑤ 계약담당공무원은 용역기관에서 제출된 최종원가계산서의 내용이 「국가를 당사자로 하는 계약에 관한 법률」, 동법 시행령, 시행규칙, 이 예규 및 계약서 등의 용역조건에 부합되는지 여부를 검토하여 해당 원가계산의 적정을 기하여야 한다. 이 경우에 원가계산의 적정성을 기하기 위해 필요하다고 판단되는 때에는 해당 원가계산서를 작성하지 아니한 다른 용역기관에 검토를 의뢰할 수 있다. <제2항에서 이동 2010.4.15. 개정 2010.10.22. 2016.12.30>

⑥ 계약담당공무원은 제1항에 따라 원가계산용역기관에 용역의뢰를 하려는 경우 시행규칙 제9조제2항부터 제4항까지의 요건을 확인하기 위해 원가계산용역기관으로 하여금 다음 각 호의 서류를 제출하게 하여야 한다. <신설 2018.12.31.>

1. 정관(학교의 연구소 또는 산학협력단의 경우 학칙이나 연구소 규정)
2. 삭제 <2020.12.28.>
3. 설립허가서 등 시행규칙 제9조제2항각호의 기관임을 증명하는 서류
4. 제1항 각호의 인력에 대한 학위, 자격증명서, 재직증명서 등 자격 및 재직여부를 증명하는 서류
5. 재무제표 등 시행규칙 제9조제3항제3호에 따른 기본재산을 증명할 수 있는 서류
6. 기타 자격요건 등 확인을 위해 필요하다고 인정되는 서류

⑦ 계약담당공무원은 제6항의 요건을 확인하는 경우 「전자정부법」 제36조제1항에 따른 행정정보의 공동이용을 통하여 원가계산용역기관의 법인등기부등본 서류를 확인하여야 한다. <신설 2020.12.28.>

## 제7절 보칙

제33조(특례설정 등) ①각 중앙관서의 장은 특수한 사유로 인하여 동 기준에



다른 원가계산이 곤란하다고 인정될 때에는 특례를 설정할 수 있다. <개정 2015.9.21.>

②각 중앙관서의 장은 반복적 또는 계속적으로 발주되는 공사에 있어서는 최근의 발주된 동종의 공사에 대한 원가계산서에 따라 예정가격을 작성할 수 있다.

제34조(원가계산자료의 비치 및 활용) ①계약담당공무원은 원가계산에 의한 예정가격을 작성함에 있어서 계약상대방으로 적당하다고 예상되는 2개 업체 이상의 최근년도 원가계산자료에 의거하여 계약목적물에 관계되는 수치를 활용하거나(수의계약대상업체에 대하여는 해당업체의 최근년도 원가계산자료), 동 업체의 제조(공정)확인 결과를 활용하여 제7조, 제15조의 비목별 가격결정 및 제12조, 제20조의 일반관리비 계상을 위한 기초자료로 활용할 수 있다.

②계약담당공무원은 공사원가계산을 위하여 각 중앙관서의 장 또는 그가 지정하는 단체에서 제정한 "표준품셈"에 따라 제15조의 비목별 가격을 산출할 수 있으며, 동 품셈적용대상공사가 아닌 경우와 동 품셈적용을 할 수 없는 비목계상의 경우에는 제1항을 준용한다.

제35조(외국통화로 표시된 재료비의 환율적용) 예정가격을 산출함에 있어서 외국통화로 표시된 재료비는 원가계산시 외국환거래법에 의한 기준환율 또는 재정환율을 적용하여 환산한다.

제36조(세부시행기준) 이 예규를 운용함에 있어 필요한 세부사항에 관하여는 기획재정부장관이 그 기준을 정할 수 있다.

### 제3장 표준시장단가에 의한 예정가격작성

제37조(표준시장단가에 의한 예정가격의 산정) ① 표준시장단가에 의한 예정 가격은 직접공사비, 간접공사비, 일반관리비, 이윤, 공사손해보험료 및 부가가치의 합계액으로 한다. <개정 2015.3.1.>

② 시행령 제42조제1항에 따라 낙찰자를 결정하는 경우로서 추정가격이 100억원 미만인 공사에는 표준시장단가를 적용하지 아니한다. <신설 2015.3.1.>

제38조(직접공사비) ① 직접공사비란 계약목적물의 시공에 직접적으로 소요되는 비용을 말하며, 계약목적물을 세부 공종(계약예규 「정부 입찰·계약 집행 기준」 제19조 등 관련 규정에 따른 수량산출기준에 따라 공사를 작업단계별로 구분한 것을 말한다)별로 구분하여 공종별 단가에 수량(계약목적물의 설계서 등에 의해 그 완성에 적합하다고 인정되는 합리적인 단위와 방법으로 산출된 공사량을 말한다)을 곱하여 산정한다.

② 직접공사비는 다음 각호의 비용을 포함한다.

#### 1. 재료비

재료비는 계약목적물의 실체를 형성하거나 보조적으로 소비되는 물품의 가치를 말한다.

#### 2. 직접노무비

공사현장에서 계약목적물을 완성하기 위하여 직접작업에 종사하는 종업원과 노무자의 기본급과 제수당, 상여금 및 퇴직급여충당금의 합계액으로 한다.

#### 3. 직접공사경비

공사의 시공을 위하여 소요되는 기계경비, 운반비, 전력비, 가설비, 지급 임차료, 보관비, 외주가공비, 특허권 사용료, 기술료, 보상비, 연구개발비, 품질관리비, 폐기물처리비 및 안전관리비를 말하며, 비용에 대한 구체적인 정의는 제19조를 준용한다.

③ 제1항의 공종별 단가를 산정함에 있어 재료비 또는 직접공사경비중의 일

부를 제외할 수 있다. 이 경우에는 해당 계약목적물 시공 기간의 소요(소비)량을 측정하거나 계약서, 영수증 등을 근거로 금액을 산정하여야 한다.

④각 중앙관서의 장 또는 각 중앙관서의 장이 지정하는 기관은 직접공사비를 공종별로 직접조사·집계하여 산정할 수 있다.

제39조(간접공사비) ①간접공사비란 공사의 시공을 위하여 공통적으로 소요되는 법정경비 및 기타 부수적인 비용을 말하며, 직접공사비 총액에 비용별로 일정요율을 곱하여 산정한다.

②간접공사비는 다음 각호의 비용을 포함하며, 비용에 대한 구체적인 정의는 제10조제2항 및 제19조를 준용한다.

1. 간접노무비
2. 산재보험료
3. 고용보험료
4. 국민건강보험료
5. 국민연금보험료
6. 건설근로자퇴직공제부금비
7. 산업안전보건관리비
8. 환정보전비
9. 기타 관련법령에 규정되어 있거나 의무지워진 경비로서 공사원가계산에 반영토록 명시된 법정경비
10. 기타간접공사경비(수도광열비, 복리후생비, 소모품비, 여비, 교통비, 통신비, 세금과 공과, 도서인쇄비 및 지급수수료를 말한다.)

③제1항의 일정요율이란 관련법령에 의해 각 중앙관서의 장이 정하는 법정요율을 말한다. 다만 법정요율이 없는 경우에는 다수기업의 평균치를 나타내는 공신력이 있는 기관의 통계자료를 토대로 각 중앙관서의 장 또는 계약담

당공무원이 정한다.

④제38조에 따라 산정되지 아니한 공종에 대하여도 간접공사비 산정은 제1항 내지 제3항을 적용한다.

제40조(일반관리비) ①일반관리비는 기업의 유지를 위한 관리활동부문에서 발생하는 제비용으로서, 비용에 대한 구체적인 정의와 종류에 대하여는 제12조의 규정을 준용한다.

②일반관리비는 직접공사비와 간접공사비의 합계액에 일반관리비율을 곱하여 계산한다. 다만, 일반관리비율은 공사규모별로 아래에서 정한 비율을 초과할 수 없다. <개정 2011.5.13, 2015.9.21.>

종합공사		전문·전기·정보통신·소방 및 기타공사	
직접공사비+간접공사비	일반관리비율(%)	직접공사비+간접공사비	일반관리비율(%)
50억 원미만	6.0	5억 원미만	6.0
50억 원~300억 원미만	5.5	5억~30억 원미만	5.5
300억 원 이상	5.0	30억 원 이상	5.0

제41조(이윤) 이윤은 영업이익을 말하며 직접공사비, 간접공사비 및 일반관리비의 합계액에 이윤율을 곱하여 계산한다. 이윤율은 시행규칙에서 정한 기준에 따른다.

제42조(공사손해보험료) 계약예규 「정부 입찰·계약 집행기준」 제12장에 따른 공사손해보험가입 비용을 말한다.

제43조(총괄집계표의 작성) 계약담당공무원이 표준시장단가에 따라 예정가격을 작성하는 경우, 예정가격을 직접공사비, 간접공사비, 일반관리비, 이윤, 공사손해보험료 및 부가가치세로 구분하여 별표6의 총괄집계표를 작성하여야

한다. <개정 2015.3.1.>

제44조(세부시행기준) 계약담당공무원은 이 장을 운용함에 있어 필요한 세부 사항을 정할 수 있다.

#### 제4장 복수예비가격에 의한 예정가격의 결정

제44조의2(복수예비가격 방식에 의한 예정가격의 결정) 각 중앙관서의 장 또는 계약담당공무원은 예정가격의 유출이 우려되는 등 필요하다고 인정되는 경우 복수예비가격 방식에 의해 예정가격을 결정할 수 있으며, 이 경우에는 이 장에서 정한 절차와 기준을 따라야 한다.

[본조신설 2018.12.31.]

제44조의3(예정가격 결정 절차) ① 계약담당공무원은 입찰서 제출 마감일 5일 전까지 기초금액(계약담당공무원이 시행령 제9조제1항의 방식으로 조사한 가격으로서 예정가격으로 확정되기 전 단계의 가격을 말하며, 「출판문화산업 진흥법」 제22조에 해당하는 간행물을 구매하는 경우에는 간행물의 정가를 말한다)을 작성하여야 한다.

② 계약담당공무원은 제1항 따라 작성된 기초금액의  $\pm 2\%$  금액 범위 내에서 서로 다른 15개의 가격(이하 “복수예비가격”이라 한다)을 작성하고 밀봉하여 보관하여야 한다.

③ 계약담당공무원은 입찰을 실시한 후 참가자 중에서 4인(우편입찰 등으로 인하여 개찰장소에 출석한 입찰자가 없는 때에는 입찰사무에 관계없는 자 2인)을 선정하여 복수예비가격 중에서 4개를 추첨토록 한 후 이들의 산술평균가격을 예정가격으로 결정한다.

④ 유찰 등으로 재공고 입찰에 부치려는 경우에는 복수예비가격을 다시 작성하여야 한다.

[본조신설 2018.12.31.]

제44조의4(세부기준·절차의 작성) ①각 중앙관서의 장은 이 장에서 정하지 아니한 사항으로서 복수예비가격에 의한 예정가격의 작성과 관련하여 필요한 사항에 대하여는 세부기준 및 절차를 정하여 운용할 수 있다.

② 제44조의3의 규정에도 불구하고 「전자조달의 이용 및 촉진에 관한 법률」 제2조제4호에 따른 국가종합전자조달시스템 또는 동법 제14조에 따른 자체전자조달시스템을 통해 전자입찰을 실시하는 경우에는 제44조의3의 규정을 적용하지 아니하고 해당 기관이 정하는 기준에 따라 예정가격을 결정할 수 있다. [본조신설 2018.12.31.]

## 제5장 전문가가격조사기관의 등록 및 조사업무

제45조(전문가격조사기관 등록) 이 장은 시행규칙 제5조제1항제2호에 의한 전문가가격조사기관의 등록에 관하여 필요한 사항을 정함으로써, 공신력 있는 조사기관에 의한 조사가격의 객관성과 신뢰성을 확보하여 예정가격의 합리적 결정과 이에 따른 예산의 효율적 집행을 도모함을 목적으로 한다. <개정 2016.12.30.>

제46조(등록자격요건) 전문가가격조사기관으로 등록하고자하는 자는 다음 각호의 자격요건을 갖추어야 한다.

1. 정관상 사업목적에 가격조사업무가 포함되어있는 비영리법인
2. 별첨 "표준가격조사요령"에 의하여 조사한 가격의 정보에 관한 정기간행

물을 월1회이상 발행한 실적이 있는 자

제47조(등록신청) 제46조의 자격요건을 갖춘 자가 전문가격조사기관으로 등록하고자할 경우에는 별표7의 등록 신청서에 다음 각호의 서류를 첨부하여 기획재정부장관에게 제출하여야 한다.

1. 비영리법인의 설립허가서, 등기부등본 및 정관사본 1부
2. 제46조제2호에 규정한 사항을 증명할 수 있는 자료 1부
3. 조사요원 재직증명서 1부
4. 「국가기술자격법 시행규칙」 제4조관련 별표5(기술·기능분야)에 의한 기계, 전기, 통신, 토목, 건축 직무분야 중 3개이상 직무분야의 산업기사 이상 인 자의 재직증명서 1부

제48조(등록증의 교부) 기획재정부장관은 제47조에 의한 전문가격조사기관등록신청자가 제46조의 자격요건을 갖춘 경우에는 조사기관등록대장에 등재하고, 그 신청인에게 별표 8의 전문가격조사기관등록증을 교부한다.

제49조(가격정보에 관한 간행물) ①전문가격조사기관으로 등록한 기관은 매월 1회이상 별첨 표준가격조사요령에 의하여 조사한 가격의 정보에 관한 정기간행물을 발행하여야 한다.

②제1항에 의한 가격의 정보에 관한 정기간행물에는 조사기관의 등록번호와 등록 년월일을 기재하여야 한다.

제50조(등록사항의 변경신청) ①전문가격조사기관으로 등록한 자가 제46조의 등록요건과 법인명, 대표자, 주소 등이 변경된 때에는 별표 9의 등록사항변경 신고서를 작성하여 기획재정부장관에게 60일 이내에 신고하여야 한다.

②기획재정부장관은 제1항의 등록사항 변경신고서의 내용에 따라 조사기관 등록증을 재발급한다. 단, 등록번호 및 등록년월일은 변경하지 아니한다

제51조(등록의 취소) 기획재정부장관은 다음 각호의 어느 하나에 해당될 경우에는 전문가격조사기관의 등록을 취소할 수 있다.

1. 제46조에 의한 자격요건에 미달될 때
2. 정당한 조사방법에 의하지 아니하고 담합 등 허위로 가격을 게재하는 경우
3. 기획재정부장관의 자료제출의 요구를 받고도 정당한 사유 없이 이를 제출하지 아니하는 경우
4. 기획재정부장관에 의한 3회이상 시정조치를 받고도 이에 응하지 않은 경우
5. 조사원이 윤리강령 등에 위배되는 행동으로 인하여 사회적 물의를 야기한 경우

제52조(등록기관의 지도감독) ① 기획재정부장관은 제45조에 규정한 목적을 달성하기 위하여 필요하다고 인정될 때에는 조사기관에 대하여 가격조사에 관한 필요한 지시 및 시정조치를 명할 수 있다.

②기획재정부장관은 년 1회이상 조사기관에 대하여 감사를 할 수 있다.

## 제6장 보칙

제53조(재검토키한) 「훈령·예규 등의 발령 및 관리에 관한 규정」에 따라 이 예규에 대하여 2016년 1월 1일 기준으로 매3년이 되는 시점(매 3년째의 12월 31일까지를 말한다)마다 그 타당성을 검토하여 개선 등의 조치를 하여야 한다. <개정 2015.9.21.>



[별첨] 표준가격조사요령(제4장 관련)

제1조(조사대상가격) 조사기관이 조사할 가격은 정부가 기업 등의 대량수요자가 생산자 또는 도매상으로부터 구입하는 가격(이하 "대량수요자 도매가격"이라 한다)을 원칙으로 하되 필요에 따라 그 외의 가격으로 할 수 있다.

제2조(가격의 구분) ①가격은 그 형성되는 유형에 따라 시장거래가격, 생산자공표가격, 행정지도가격으로 구분한다.

1. "시장거래가격"이라 함은 수요와 공급의 원리에 의한 시장의 가격조절기능을 통하여 형성되는 가격을 말한다.

2. "생산자공표가격"이라 함은 상품의 성능·시방 등이 표준화되어있지 않거나 독과점으로 인하여 시장거래가격의 조사가 곤란한 경우에 생산자가 대외적으로 공표한 판매희망가격을 말한다.

3. "행정지도가격"이라 함은 국민경제의 안정을 위하여 필요하다고 인정되는 상품에 대하여 정부가 그 거래가격의 상한선을 지정·고시하는 가격을 말한다.

②가격은 그 유통단계에 따라 생산자가격, 도매가격, 대리점가격 또는 소매가격으로 구분한다.

1. "생산자가격"이라 함은 생산자로부터 수요자에게 인도되는 가격을 말한다.

2. "대리점가격"이라 함은 대리점으로부터 수요자에게 인도되는 가격을 말한다.

3. "소매가격"이라 함은 소매상으로부터 수요자에게 인도되는 가격을 말한다.

③가격에는 판매방법, 거래량, 결제조건, 기타 부가가치세 등 국세의 포함 여부 등 거래조건에 의한 구분이 명백하게 표시되어야한다.

1. "판매방법"이라 함은 생산자등이 상품을 수요자에게 인도하는 장소 또는

방법을 말한다.

2. "거래량"이라함은 통상적인 거래기준량 즉 거래수량하한선을 말한다.
3. "결제조건"은 현금에 의한 결제를 원칙으로 한다.
4. 기타부가가치세, 특별소비세, 교육세, 관세 등의 포함여부를 구분한다.

제3조(조사대상상품) ①조사기관이 조사대상상품을 선정할 경우 해당상품의 유통성·장래성 및 다른 상품에의 영향 등을 고려하여 단위 품조별로 1,000개이상으로 한다.

②제1항에 의한 조사대상상품이 동일한 경우라 하더라도 생산자에 따라 그 상품의 성능·시방 등에 차이가 있을 경우에는 생산자를 구분한다.(이하 "생산자 구분품목"이라한다.)

③제1항 및 제2항에 의한 조사대상상품에 대하여는 별표 10에 의한 조사표를 작성·비치하여야한다.

제4조(조사처) ①조사처는 제5조에 의한 조사대상도시에 있어 해당상품의 취급량이 많고 신뢰도가 높은 생산자를 대상으로 하여 3개업체 이상으로 한다.

②제1항에 의한 조사처에 대하여는 별표 11 및 별표 12에 의한 조사대장 및 품목별 조사처 대장을 작성·비치하여야한다.

제5조(조사대상도시) ①조사대상도시는 인구·산업·교육문화·행정·도로교통사정·자연지리조건 등을 고려하여 구분하되 서울지역, 경기지역, 강원지역, 충청지역, 전라지역, 경상지역 및 제주지역으로 한다.

제6조(조사방법) ①가격조사는 제4조에 의한 조사처를 대상으로 매월 일정한 기간내에 동일한 기준과 조건으로 면접에 의한 직접조사를 원칙으로 하되,

증빙서류 등에 의한 간접조사를 병행할 수 있으며, 자재의 품귀, 2중가격 형성 등으로 조사처에 대한 조사만으로 적정한 가격을 파악하기 곤란한 경우에는 수요자를 대상으로 하는 보충조사에 의할 수 있다.

②제1항에 의한 조사를 하고자 할 때에는 조사처(면접자포함), 대상 품종, 조사자, 조사일시, 조사지역, 조사가격 및 거래조건 등이 기재된 조사 조서를 작성·비치하여야 한다.

③제3조 및 제4조에 의한 조사대상 상품, 조사처 등은 정당한 사유 없이 이를 변경할 수 없다.

제7조(공표가격의 결정) 조사기관이 조사하여 공표할 가격은 최빈치가격으로 한다. 다만 이것이 없을 경우에는 조사처의 거래비중을 고려한 가중평균가격으로 할 수 있다.

제8조(수시조사) 제1조 내지 제7조의 규정은 계약담당공무원이 가격조사를 의뢰하는 수시조사의 경우에 이를 준용한다.

제9조(조사요원 등) ①조사기관의 가격조사에 종사하는 조사요원(이하 "조사요원"이라한다.)은 전임제로 한다.

②조사요원은 30인이상으로 한다. 이 경우 제5조에 의한 조사지역별 각 1인 이상을 포함한다.

③조사기관은 조사요원에 대한 자격요건 및 윤리강령을 제정·운용하여야 하고 기타 적정한 조사가 이루어 질수 있도록 그 자질을 유지할 수 있는 교육 등 필요한 조치를 하여야한다.」

④조사요원은 소정의 조사증표를 휴대하여야하고, 면접자가 이의 제시를 요구할 경우에는 그에 응해야 한다.

⑤제2항에 의한 조사요원 외에 제47조제4호에 의한 자가 그 직무분야별로 1인 이상이어야 한다.

제10조(보고) 조사기관은 제3조, 제4조 및 제9조에 의한 조사상품 기본조사표, 조사처 대장, 조사요원의 자격, 윤리강령, 조사증표 등을 기획재정부장관에게 보고하여야 한다.

제11조(보존기한) 조사기간은 제3조에 의한 조사상품기본조사표는 5년, 제4조 및 제6조에 의한 조사처 대장 및 조사조서 등은 3년이상 보관한다.

부 칙(2007.10.12.)

이 회계예규는 2007년 10월 12일부터 시행한다.

부 칙(2008.12.29.)

제1조(시행일) 이 회계예규는 2008년 12월 29일부터 시행한다.

제2조(적용례) 이 예규 시행후 입찰공고를 한 분부터 적용한다.

부 칙(2009.9.21.)

제1조(시행일) 이 회계예규는 2009년 9월 21일부터 시행한다.

부 칙(2010.4.15.)

제1조(시행일) 이 회계예규는 2010년 4월 15일부터 시행한다. 다만 제31조제 1항의 개정규정은 2010년 10월 1일부터, 제32조의 개정규정은 2010년 7월 1일부터 시행한다.

제2조(원가계산용역기관에 대한 제재에 관한 적용례) 제31조의2의 개정규정은 시행일 이후 발생한 제재사유 분부터 적용한다.

부 칙(2010.10.22.)

제1조(시행일) 이 회계예규는 2010년 10월 22일부터 시행한다.

부 칙(2011.5.13.)

제1조(시행일) 이 계약예규는 2011년 5월 13일부터 시행한다.

제2조(적용례) 이 예규 시행일 이후 입찰공고를 한 분부터 적용한다.

부 칙(2012.4.2.)

제1조(시행일) 이 계약예규는 2012년 4월 2일부터 시행한다.

부 칙(2012.9.21.)

제1조(시행일) 이 계약예규는 2012년 9월 22일부터 시행한다.

부 칙(2014.1.10.)

제1조(시행일) 이 계약예규는 2014년 1월 10일부터 시행한다.

제2조(적용례) 이 예규 시행일 이후 입찰공고를 한 분부터 적용한다.

#### 부 칙(2015.1.1.)

제1조(시행일) 이 계약예규는 2015년 1월 1일부터 시행한다.

제2조(적용례) 이 예규 시행일 이후 입찰공고를 한 분부터 적용한다.

#### 부 칙(2015.3.1.)

제1조(시행일) 이 예규는 2015년 3월 1일부터 시행한다.

제2조(적용례) 제37조 및 제43조의 개정규정은 이 예규 시행 후 최초로 이 예규에 따라 예정가격을 작성하는 사업부터 적용한다.

제3조(표준시장단가 적용에 관한 특례) 제37조 제2항의 개정규정 중 “100억원”은 2016년 12월 31일까지는 “300억원”으로 본다.

#### 부 칙(2015.9.21.)

제1조(시행일) 이 예규는 2015년 9월 21일부터 시행한다.

#### 부 칙(2016.1.1.)

제1조(시행일) 이 계약예규는 2016년 1월1일부터 시행한다.

제2조(적용례) 제31조의 개정규정은 이 계약예규 시행 후 제31조에 따라 원가계산용역을 의뢰하는 경우부터 적용한다.

부 칙(2016.12.30.)

제1조(시행일) 이 계약예규는 2017년 1월1일부터 시행한다.

부 칙(2017.12.28.)

제1조(시행일) 이 계약예규는 2017년 12월28일부터 시행한다.

부 칙(2018.6.7.)

제1조(시행일) 이 계약예규는 2018년 6월7일부터 시행한다.

부 칙(2018.12.31.)

제1조(시행일) 이 계약예규는 2019년 1월 1일부터 시행한다. 다만, 제31조 및 제 32조의 개정규정은 2019년 3월 5일부터 시행한다.

제2조(적용례) 이 계약예규는 부칙 제1조에 따른 시행일 이후 입찰공고하거나 계약체결 하는 경우부터 적용한다.

부 칙(2019.6.1.)

제1조(시행일) 이 계약예규는 2019년 6월 1일부터 시행한다.

제2조(적용례) 제6조의 개정규정은 이 예규 시행일 이후 예정가격을 작성하는  
분부터 적용한다.

부 칙(2019.12.18.)

제1조(시행일) 이 계약예규는 2019년 12월18일부터 시행한다.

제2조(적용례) 이 계약예규는 부칙 제1조에 따른 시행일 이후 예정가격을 작성하는 분부터 적용한다.

부 칙(2020. 6. 19.)

제1조(시행일) 이 계약예규는 2020년 12월 19일부터 시행한다.

제2조(적용례) 이 계약예규는 시행일 이후 예정가격 또는 제44조의3에 따른 기초금액을 작성하려는 경우부터 적용한다.

부 칙(2020. 12. 28.)

제1조(시행일) 이 계약예규는 2021년 3월 28일부터 시행한다.

제2조(적용례) 이 계약예규는 부칙 제1조에 따른 시행일 이후 예정가격을 작성하는 경우부터 적용한다.



(별표1) 제조원가계산서

품명:           생산량:

규격:           단위:                   제조기간:

비목		구분	금액	구성비	비고	
제조원가	재료비	직접재료비 간접재료비 작업설·부산물 등(△)				
		소계				
	노무비	직접노무비 간접노무비				
		소계				
	경비	전력비 수도광열비 운반비 감가상각비 수리수선비 특허권사용료 기술료 연구개발비 시험검사비 지급임차료 보험료 복리후생비 보관비 외주가공비 산업안전보건관리비 소모품비 여비·교통비·통신비 세금과공과 폐기물처리비 도서인쇄비 지급수수료 기타법정경비				
		소 계				
		일반관리비( )%				
		이윤( )%				
		총원가				

(별표2) 공사원가계산서

공사명:

공사기간:

비목		구분	금액	구성비	비고	
순공사 원가	재료비	직접재료비 간접재료비 작업설·부산물 등(△)				
		소계				
	노무비	직접노무비 간접노무비				
		소 계				
	경비	전력비 수도광열비 운반비 기계경비 특허권사용료 기술료 연구개발비 품질관리비 가설비 지급임차료 보험료 복리후생비 보관비 외주가공비 산업안전보건관리비 소모품비 여비·교통비·통신비 세금과공과 폐기물처리비 도서인쇄비 지급수수료 환경보전비 보상비 안전관리비 건설근로자퇴직공제부금비 기타법정경비				
		소 계				
		일반관리비[(재료비+노무비+경비)×( )%]				
		이윤[(노무비+경비+일반관리비)×( )%]				
		총원가				
		공사손해보험료[보험가입대상공사부분의총원가×( )%]				

(별표2-1) 공사원가계산시 간접노무비 계산방법 <개정 2011.5.13.>

1. 직접계상방법

가. 계상기준

발주목적물의 노무량을 예정하고 노무비단가를 적용하여 계산함.

$$\text{간접노무비} = \text{노무량} \times \text{노무비단가}$$

나. 계상방법

(가) 노무비단가는 「통계법」 제15조의 규정에 의한 지정기관이 조사·공표한 시중노임단가를 기준으로 하며 제수당, 상여금, 퇴직급여충당금은 「근로기준법」에 의거 일정기간이상 근로하는 상시근로자에 대하여 계상한다. <개정 2015.9.21.>

(나) 노무량은 표준품셈에 따라 계상되는 노무량을 제외한 현장시공과 관련하여 현장관리사무소에 종사하는 자의 노무량을 계상한다.

(다) 간접노무비(현장관리인건비)의 대상으로 볼 수 있는 배치인원은 현장 소장, 현장사무원(총무, 경리, 급사 등), 기획·설계부문종사자, 노무관리원, 자재·구매관리원, 공구담당원, 시험관리원, 교육·산재담당원, 복지후생부문종사자, 경비원, 청소원 등을 들 수 있음.

(라) 노무량은 공사의 규모·내용·공종·기간 등을 고려하여 설계서(설계도면, 시방서, 현장설명서 등) 상의 특성에 따라 적정인원을 설계반영 처리한다.

2. 비율분석방법

가. 계상기준

발주목적물에 대한 직접노무비를 표준품셈에 따라 계상함.

$$\text{간접노무비} = \text{직접노무비} \times \text{간접노무비율}$$

나. 계상방법

(가) 발주목적물의 특성 등(규모·내용·공종·기간 등)을 고려하여 이와 유사한 실적이 있는 업체의 원가계산자료, 즉 개별(현장별) 공사원가명세서, 노무비명세서(임금대장) 또는 직·간접노무비 명세서를 확보한다.

(나) 노무비 명세서(임금대장)를 이용하는 방법

① 개별(현장별) 공사원가명세서에 대한 임금대장을 확보한다.

② 확보된 임금대장상의 직·간접노무비를 구분하되, 구분할 자료가 많은 경우에는 간접노무비율을 객관성있게 산정할 수 있는 기간에 해당하는 자료를 분석한다.

③ 동 임금대장에서 표준품셈에 따라 계상되는 노무량을 제외한 현장시공과 관련하여 현장관리사무소에 종사하는 자의 노무비(간접노무비)를 계상한다.

④ 계상된 간접노무비를 직접노무비로 나누어서 간접노무비율을 계산한다.

(다) 업체로부터 직·간접노무비가 구분된 「직·간접노무비 명세서」를 확보한 경우에는 위 임금대장을 이용하는 방법에 의하여 자료 및 내용을 검토하여 간접노무비율을 계산한다.

### 3. 기타 보완적 계상방법

직접계산방법 또는 비율분석방법에 의하여 간접노무비를 계산하는 것을 원칙으로 하되, 계약목적물의 내용·특성 등으로 인하여 원가계산자료를 확보하기가 곤란하거나, 확보된 자료가 신빙성이 없어 원가계산자료로서 활용하기 곤란한 경우에는 아래의 원가계산자료(공사종류 등에 따른 간접노무비율)를 참고로 동비율을 해당 계약목적물의 규모·내용·공종·기간 등의 특성에 따라 활용하여 간접노무비(품셈에 의한 직접노무비×간접노무비율)를 계상할 수 있다. <개정 2011.5.13.>

구분	공사종류별	간접노무비율
공사 종류별	건 축 공 사	14.5
	토 목 공 사	15
	특수공사(포장, 준설 등)	15.5
	기타(전문, 전기, 통신 등)	15
공사 규모별	50억원 미만	14
	50~300억원 미만	15
	300억원 이상	16
공사 기간별	6개월 미만	13
	6~12개월 미만	15
	12개월 이상	17

\* 공사규모가 100억원이고 공사기간이 15개월인 건축공사의 경우 예시  
 - 간접노무비율 = (15%+17%+14.5%)/3 = 15.5%

(별표3) 일반관리비율

업 종	일반관리비율(%)
○ 제조업	
음·식료품의 제조·구매	14
섬유·의복·가죽제품의 제조·구매	8
나무·나무제품의 제조·구매	9
종이·종이제품·인쇄출판물의 제조·구매	14
화학·석유·석타·고무·플라스틱제품의 제조·구매	8
비금속광물제품의 제조·구매	12
제1차 금속제품의 제조·구매	6
조립금속제품·기계·장비의 제조·구매	7
기타물품의 제조·구매	11
○ 시설공사업	6

주1) 업종분류 : 한국표준산업분류에 의함.

(별표4) 학술연구용역원가계산서

비목	구분	금액	구성비	비고
인건비				
책임연구원				
연구원				
연구보조원				
보조원				
경비				
여비				
유인물비				
전산처리비				
시약및연구용역재료비				
회의비				
임차료				
교통통신비				
감가상각비				
일반관리비( )%				
이윤( )%				
총원가				

(별표 5) 학술연구용역인건비기준단가('20년)

등 급	월 임 금
책임연구원	월 3,229,730원
연구원	월 2,476,514원
연구보조원	월 1,655,466원
보조원	월 1,241,642원

주1) 본 인건비 기준단가는 1개월을 22일로 하여 용역 참여율 50%로 산정한 것이며, 용역 참여율을 달리하는 경우에는 기준단가를 증감시킬 수 있다.

※ 상기단가는 2020년도 기준단가로 계약예규 「예정가격 작성기준」 제26조 제2항에 따라 소비자물가 상승률(2019년 0.4%)을 반영한 단가이며, 소수점 첫째자리에서 반올림한 금액임

(별표 6) 총괄집계표

공사명 :

공사기간 :

구분		금액	구성비	비고
직접공사비				
간접공사비	간접노무비 산재보험료 고용보험료 안전관리비 환경보전비 퇴직공제부금비 수도광열비 복리후생비 소모품비 여비·교통비·통신비 세금과공과 도서인쇄비 지급수수료 기타법정경비			
일반관리비				
이윤				
공사손해보험료				
부가가치세				
합계				

(별표 7) 전문가격조사기관 등록신청서

전문가격조사기관 등록신청서	
①법인명	
②대표자성명	
③주 소	
④법인설립허가관청	
<p>예정가격 작성기준 제47조의 규정에 의하여 위와 같이 신청합니다.</p> <p style="text-align: right; margin-right: 100px;">년 월 일</p> <p style="text-align: right; margin-right: 100px;">신청인 (인)</p> <p style="text-align: right; margin-right: 100px;">(전화 : )</p> <p style="text-align: right; margin-right: 100px;">기획재정부장관 귀하</p>	
구비서류	<ol style="list-style-type: none"> <li>1. 비영리법인의 설립허가서, 등기부등본 및 정관사본 1부.</li> <li>2. 예정가격 작성기준 제46조제2항에 규정한 사항을 증명할 수 있는 자료 1부.</li> <li>3. 조사요원재직증명서 1부.</li> <li>4. 품셈분야별 기술자재직증명서 1부.</li> </ol>

22451-01511일  
 '93.5.18 승인

201mm×297mm  
 인쇄용지(특급) 70g/m<sup>2</sup>



(별표 8) 전문가격조사기관 등록증

<b>전문가격조사기관등록증</b>	
등록번호 제 호 ( 년 월 일)	
1. 법 인 명 :	
2. 대표자성명 :	
3. 주 소 :	
예정가격 작성기준 제48조의 규정에 의하여 위와 같이 등록하였음을 증명함.	
년 월 일	
기 획 재 정 부 장 관	

22451-01611일  
'93.5.18 승인

201mm×297mm  
인쇄용지(특급) 70g/m<sup>2</sup>

(별표 9) 전문가격조사기관 등록사항 변경신고서

전문가격조사기관 등록사항 변경신고서		
① 등록번호	제 호 (    년    월    일)	
② 법인명		
③ 대표자성명		
④ 주소		
변경내용	변경전의 사항	변경후의 사항
<p>예정가격 작성기준 제50조의 규정에 의하여 위와 같이 등록사항중 변경내용을 신고합니다.</p> <p style="text-align: right; margin-right: 100px;">                 년    월    일                  신청인                      (인)             </p> <p style="text-align: right; margin-right: 100px;">기획재정부장관 귀하</p>		

22451-01611일

'93.5.18 승인

201mm×297mm

인쇄용지(특급) 70g/m<sup>2</sup>



※ 조사상품기본조사표의 기재요령 (별표 10 서식)

- (1)상품학상의 상품명으로서 공인된 정식명칭
- (2)공식명칭이외에 시중거래에서 일반적으로 통용되는 상품명칭
- (3)코오드번호 부여 후에 기입
- (4)수록단위품종 편성 후에 기입
- (5)용도를 기입하되, 용도가 다양할 시에는 용도비중 60%내의 그용도
- (6)성분35%이상시는 ①, 성분 35%미만시는 60%내중 다성분②
- (7)상품의 외관상의 형태, 형상
- (8)산업통상자원부에서 공인된 KS규격 또는 국제규격의 종류 <개정 2018.12.31.>
- (9)형식승인된 공인된 시험성능
- (10)규격품과 비규격품의 유통비중
- (11)단위품목을 구분하는 기준의 종류
- (12)규격상에 있는 총 품목수와 시중에서 유통되는 품목수
- (13)단위품목중 시중거래비중이 가장높은 품목과 그거래비중
- (14)품질, 규격, 형식, 성능 등에서 생산자간의 차이로 구분취급의 필요성 유무
- (15)총생산자수
- (16)총생산자중 그 생산량이 상위 60%이내에 드는 생산자수
- (17)상품의 수량을 계산하는 기초단위
- (18)상품의 포장단위와 포장단위의 수량
- (19)시중에 유통되는 거래단위
- (20)가격이 형성되는 유형에 따라 시장거래, 생산자공표, 행정지도로 구분
- (21)조사대상도시수에 따라 서울(전국), 2대도시, 5대도시, 9대도시등
- (22)유통단계 중 조사대상 단계를 표시하되, 필요시에는 2개단계도 표시
- (23)동일조사단계에서도 단위거래량의 과다에 따라 가격의 차이에 따른 구분여부 표시
- (24)국산과 수입을 합한 연간공급능력을 합산표시
- (25) ~ (26) 생략
- (27)내수와 수출을 합한 연간수요능력을 합산표시

(28) ~ (29) 생략

(30)상품수급에 있어서 계절적인변화시기를 성수기와 비수기간을 표시

(31)기업회계상 각상품의 생산비에서 재료비가 차지하는 비중을 100분율로 표시

(32)기업회계상 각 상품의 생산비에서 노무비가 차지하는 비중을 100분율로 표시

(33)기업회계상 각 상품의 생산비에서 경비가 차지하는 비중을 100분율로 표시

(34)기업회계상 각상품의 생산비이외에 판매비, 일반관리비 및 이윤이 차지하는 비율

(35)조사상품에 관계가 있는 단체등에서 자문을 구할 기관

(36)조사상품에 관해 업계, 학계의 전문가중 자문을 구할 수 있는 자

(별표 11) 조사처 대장

1. 업체개요

상 호	대 표 자	형 태
소 재 지	창 립 년 월 일	취 급 종 목
소 속 업 종 별 단 체	경 쟁 업 체 수	

2. 면접담당자

위 축 년 월 일	성 명	부서, 직위	전 화

